ЕВГЕНИЙ МИРОНОВ РАСКРЫЛ СВОЮ ДЕТСКУЮ МЕЧТУ СТАТЬ КОСМОНАВТОМ

11 стр.

ТЕЛ./ФАКС 8 (8452) 23-43-88 HTTP://WWW.PROV-TELEGRAF.RU E-MAIL: TELEGRAF2004@INBOX.RU

Мы знаем, чем удивить! Каждый вторник

ПРОВИНЦИАЛЬНЫЙ Телеграф 16+

ТВ ПРОГРАММА С 24.04 по 30.04

Областная еженедельная газета № 15 (604) 18 апреля 2017 г. Рекомендованная цена 10 рублей

ВИЦЕ-ПРЕМЬЕРУ И МИНИСТРУ РФ ГОТОВЯТ НОВЫЙ ПРОСПЕКТ КИРОВА

6 стр.

ЦИФРА НОМЕРА

5 МИЛЛИОНОВ ДЕРЕВЬЕВ

обещают посадить в регионе за год

2 стр.

ЦИТАТА НЕДЕЛИ

Вячеслав ВОЛОДИН, председатель Госдумы о ремонте дворов

«Если деньги выделены, и они их взяли, а качество не обеспечили – это воровство, закамуфлированное некачественной работой!»

3 стр.

СРУБИЛИ НАШУ ЕЛОЧКУ

Пока одни призывают сажать деревья, другие их срубают на корню

Засадить миллион

Наступивший год указом президента объявлен Годом экологии в России. И наши власти, следуя данному распоряжению, обещают озеленить Саратовскую область. Всего 6,3% территории нашего южного и весьма засушливого региона занимают деревья, а площадь именно лесов составляет 671 тысячу гектаров. И в этом году она увеличится.

Как сообщил министр природных ресурсов и экологии области Дмитрий Соколов, в нынешнем году запланированы лесовосстановительные работы на площади 1500 гектаров – высадят более пяти миллионов саженцев сосны, дуба, ясеня, березы и других пород деревьев, которые вырастили местные питомники. Также закупили для региона уссурийский кедр – специалисты посмотрят, как он приживется у нас. Кроме того, саженцы древовидной ивы высадят на берегу реки Большой Узень для озеленения берегов. Больше всего молодых лесов заложат в Вольском (246,5 гектаров), Лысогорском (208 гектаров) и Красноармейском (133 гектара) районах.

Уже на апрель-май запланировано провести шесть всероссийских и областных экологических акций по увеличению лесного фонда, среди них «Всероссийский день посадки леса», «Марш парков», «Зеленая весна», «Аллея России» и «Аллея выпускников».

Министр призвал и жителей Саратовской области в честь Года экологии посадить хотя бы по одному дереву. Соколов разъяснил, что оптимальные сроки посадки саженцев – до мая, так как широколиственные породы деревьев необходимо успеть высадить до раскрытия почки, иначе саженец не приживется.

Одни пеньки

Пока с высоких трибун к саратовцам звучат призывы посадить по дереву, некоторые совершенно обратными действиями, противными по отношению к природе и окружающей среде, отмечают Год экологии.

Марат **ГОМОЮНОВ**

Администрация поселка Светлый Татищевского района заявила, что в настоящее время более 50% зеленых насаждений общего пользования на территории являются биологически устаревшими и нуждаются в замене. Кто и по каким признакам признал растущие в Светлом деревья старыми и что их надо обязательно срубить, местные власти не докладывают и официальные профессиональные исследования в открытом доступе не размещают.

Такое заявление чиновники сделали как факт и приступили к его исполнению. На днях по указанию администрации срубили порядка 40 тополей на главной и самой красивой аллее поселка, которая ведет от Штыка до Центральной площади. У местного населения, которое и высаживало данные деревья десятки лет назад, проступали слезы при виде разошедшейся по аллее пилы.

Власти же заявили, что тополя старые, с разросшейся, неправильно сформировавшейся кроной, падение ветвей представляет реальную угрозу, и вырубка деревьев является вынужденной мерой, направленной на обеспечение безо-пасности населения и их имущества. К данному заявлению прилагается соответствующий опрос, который проводили на сайте администрации поселка: более 120 проголосовавших поддерживают такие методы благоустройства против 20 с чем-то несогласных. Хотя жители Светлого не исключают, что отдать нужные голоса «за» могли сами сотрудники администрации.

Стройных рядов живых тополей на центральной аллее Светлого теперь не осталось, вместо них поселок может похвастаться не зеленью, а боевыми ракетными комплексами «Тополь» в шахтах.

Тем не менее, администрация дала обещание привести вырубленную аллею в порядок – когда-то высадить более 50 голубых елей, установить современное уличное освещение и скамейки.

В этом месяце Мирный переулок в Саратове стал совсем не мирным. Здесь развернулась битва за городскую экологию, где столкнулись интересы общественных активистов, неравнодушных горожан и крупного бизнеса.

В соцсетях 8 апреля выложили фотографии пеньков, которые появились в Мирном переулке вместо растущих здесь огромных елей. Одиннадцать деревьев, которые росли четыре десятка лет возле здания нынешнего офиса «Ростелеком», спилили за считанные часы. Об этом грубом шаге заранее не знали ни профильные чиновники, ни экологи, ни местные жители.

Министр природных ресурсов и экологии Дмитрий Соколов не стал скрывать своего возмущения. Ему удалось выяснить, что ели спилил сам «Ростелеком». Компания ранее обращалась в администрацию города с уведомлением о возможной вырубке деревьев, но городские чиновники не разрешили. Тем не менее, «Ростелеком» елки спилил и мотивировал это тем, что якобы они растут на их частной территории очень близко к зданию и своими корнями разрушают фундамент.

– Жаль, конечно, такие крупные, красивые деревья росли в Мирном переулке, но вот такая ситуация, – сказал Соколов.

У ряда обывателей же немного другая версия: часть здания «Ростелекома» взял в аренду магазин «Пятерочка», и ели в Мирном переулке просто-напросто закрывают рекламу магазина или же мешают обустроить торговую парковку.

Формально администрация и министерство нарушений в уничтожении елей не видят. Прокуратура области назначила проверку и потребовала от полиции дать юридическую оценку случившемуся и, в случае чего, привлечь нарушителей к ответственности.

К ответственности со своей стороны призвали сочувствующие граждане. Десятки горожан собрались 15 апреля в Мирном переулке на импровизированный пикет. На него пришли даже министр природных ресурсов и экологии области Дмитрий Соколов, представители администрации города и Русского географического общества. Участники протеста выставили на обозрение детские рисунки, развернули плакаты с надписями: «Ростелеком» и «Пятерочка», верните наши ели!», «Живую елочку не купишь в «Пятерочке»!», «Пятерочка» и «Ростелеком» губят легкие нашего города!», «Елки – тоже люди!». Представители «Ростелекома» на прямой диалог с протестующими не вышли.

– Думаю, что руководству «Ростелекома» необходимо извиниться перед саратовцами и это извинение должно выглядеть как высадка крупномерных саженцев ели, – выразил свое личное мнение Дмитрий Соколов.

P.S. Рядом с пеньками срубленных голубых елей в Мирном переулке «Ростелеком» все же высадил несколько молодых деревцев. Однако на крупномеры, которые выживут в городской среде, это точно не похоже.

ФЕКАЛИИ, ЖЕЛЕЗО И ХЛОР В ВОДЕ

Что можно обнаружить при исследовании питьевой воды из крана

Призывают быть весьма осторожными россиян при поездке в Европу наши федеральные ведомства Роспотребнадзор и Ростуризм. С февраля прошлого года в странах Европы наблюдается эпидемический подъем заболеваемости гепатитом А. Общее число заболевших уже превысило 330 человек. Случаи заболевания зарегистрированы даже в таких экономически и социально благополучных странах, как в Австрия, Бельгия, Дания, Финляндия.

Гепатит А – это вирусная болезнь, которая поражает печень и сказывается на состоянии всего организма человека. А заразиться можно элементарно через некачественную воду или загрязненные продукты питания. В связи с этим Роспотребнадзор рекомендует россиянам в Европе соблюдать правила гигиены и, в частности, перед употреблением в пищу мыть овощи и фрукты обязательно чистой водой.

«ТелеграфЪ» выяснил, чем еще может навредить здоровью человека простая, но такая необходимая для жизни вода.

Загрязнена фекалиями

Специализированный доклад о питьевой воде в мире представила на днях Всемирная организация здравоохранения.

– Сегодня почти два миллиарда людей используют источники питьевой воды, загрязненные фекалиями, подвергаясь риску заражения холерой, дизентерией, тифом и полиомиелитом, – озвучивает данные доктор Мария Нейра, директор департамента ВОЗ. – Загрязнение питьевой воды вызывает более чем 500 000 диарейных смертей каждый год и является одним из основных факторов развития забытых тропических болезней, в том числе кишечных червей, шистосомоза и трахомы, – добавил Нейра.

ВОЗ считает, что страны недостаточно увеличивают свои расходы для обеспечения населения качественным водоснабжением и соблюдения санитарии.

– Имеется возможность решить эту проблему, – говорит председатель программы ООН-Вода Гай Райдер. – Увеличение инвестиций в области водоснабжения и санитарии может принести значительные выгоды для здоровья человека и развития.

И жители нашей Саратовской области понимают данную проблему как нельзя лучше. Так, в Балашове, Вольске и Хвалынске на водопроводных и канализационных сетях до сих пор отсутствуют очистные сооружения, и грязные городские стоки прямиком текут в Волгу и Хопер. У региональных и муниципальных властей попросту нет денег, чтобы обеспечить города чистой питьевой водой и прекратить сливать отходы в открытые водоемы.

Стабильное качество

В нашем регионе официальные данные по качеству питьевой воды, которые потребляют саратовцы, публикует управление Роспотребнадзора. Оно ведет постоянный мониторинг за водой.

«В Саратовской области, как и в целом по Российской Федерации, обеспечение населения безопасной водой, безвредной по химическому составу и имеющей благоприятные органолептические свойства, является направлением особого контроля. Качество подаваемой населению области питьевой воды за последние три года остается стабильным. Питьевой водой, отвечающей требованиям безопасности, в 2016 году было обеспечено 87,8% населения Саратовской области», – сообщают санитарные врачи.

Исследования проб воды из водопровода показали, что не соответствуют гигиеническим нормативам по санитарно-химическим показателям – 13,4% проб, по микробиологическим показателям (бактерии) – 4,8%. К слову, нередко в таких неудовлетворительных пробах находят именно бактерии группы кишечной палочки, которые, в том числе, являются типичными обитателями кишечника человека и, соответственно, фекалий. Что еще раз может подтверждать выводы доклада ВОЗ.

Чаще всего некачественную воду выявляли в Аркадакском, Дергачевском, Федоровском, Перелюбском, Петровском, Новоузенском, Александрово-Гайском, Татищевском районах. Несмотря на это, добавляют специалисты, вспышек инфекционных заболеваний водного характера в регионе не регистрировалось.

По каждому факту грязной воды санитарные врачи проводили проверки. По результатам привлечено к ответственности 112 юридических и должностных лиц, индивидуальных предпринимателей. Общая сумма наложенных штрафов составила почти один миллион рублей. Подан 21 иск в суды о нарушениях санитарного законодательства при водоснабжении населения.

Пахнет и выпадает в осадок

Главный поставщик питьевой воды в областной центр – МУПП «Саратовводоканал» – уверенно заявляет, что подает саратовцам чистую воду!

Пресс-служба водоканала сообщает: по результатам проведенных в 2016 году контрольных исследований всех проб питьевой воды в Саратове управление Роспотребнадзора по Саратовской области подтвердило, что она полностью соответствует нормам СанПиНа.

Специалисты лаборатории водоканала ежечасно, а при необходимости и чаще, контролируют качество воды как в поверхностном источнике хозяйственно-питьевого водоснабжения – Волгоградском водохранилище, так и непосредственно в водопроводе. Каждые сутки исследуется до 1500 проб питьевой воды. Исследования и измерения подтверждают, что питьевая вода Саратова безопасна в эпидемическом и радиационном отношении, безвредна по химическому составу и имеет благоприятные органолептические свойства. А вот запаха хлора от воды бояться не стоит – он, дескать, наоборот обеззараживает ее, убивая бактерии.

Но здесь «Саратовводоканал» делает весомое замечание: на итоговое качество воды в домах и квартирах влияет состояние внутридомовых сетей, находящихся в хозяйственном ведении управляющих компаний и товариществ собственников жилья. Водоканал это уже не контролирует – не в его полномочиях. Но по частному индивидуальному вызову специалисты могут все замерить и рассказать, что вы пьете из своего крана.

Своими силами изучили качество питьевой воды в родном городе ученики гимназии Вольска. Все исследования старшеклассники под руководством педагогов проводили в школьной лаборатории, а результаты представили в Саратове на интеллект-фестивале. Оказалось, что самая плохая в городе вода течет из кранов центрального микрорайона Вольска: она и пахнет странно, имеет подозрительный вкус, в ней что-то плавает и выпадает в осадок. Вода загрязнена железом, хлором и сульфатами.

Вода западного и северного микрорайонов также имеет неудовлетворительные показатели по вкусу, запаху, прозрачности. На удивление, родниковая вода, в отличие от водопроводной, получила довольно хорошие оценки.

Но деваться некуда, пить такую воду можно, делают вывод гимназисты, разве что советуют использовать домашние фильтры.

Роман **ВОРОНЕЖСКИЙ**

ДВОРОВОЕ ВОРОВСТВО

Какими саратовцы увидели свои отремонтированные дворы наступившей весной?

Много шума наделал визит нашего земляка Вячеслава Володина во двор дома 25/1 по улице Лермонтова Саратова осенью прошлого года. Вячеслав Викторович выразил резкое недовольство тем, как шел ремонт данной дворовой территории – а ведь городу выделили миллионы рублей на благоустройство. После такого скандала снялся с должности глава дорожного комитета администрации. А двор пришлось переделывать. В целом по городу до наступления зимы успели привести в порядок несколько десятков дворов. И весна 2017-го наглядно показала, в каком состоянии они пребывают ныне.

Социально активные журналисты, общественники и эксперты объединились в так называемый «Дорожный контроль», который взялся следить за ходом ремонта саратовских дорог и дворов. Помимо прочего, они посетили и те дворовые территории, где бывал Вячеслав Володин.

Председатель Госдумы Вячеслав ВОЛОДИН:

– Дворы в Саратове нужно приводить в нормативное состояние, в порядок, и в прошлом году мы начали это делать. В этом году проект нужно продолжить, и такая возможность для этого есть – почти 500 миллионов рублей были направлены на эти цели из федерального бюджета. Этот проект поддержал наш президент Владимир Владимирович Путин, и после его поддержки 20 миллиардов рублей были выделены на всю страну. Наш регион получает достаточно весомую сумму.

Говоря о реализации этого проекта, конечно, во главе угла должно быть качество. Необходимо создавать совет двора, готовить проект благоустройства двора, формировать паспорт, для того чтобы понимать, где должна быть детская площадка, стоянка для автомобилей, какой должна быть ширина проезжей части, предусмотреть лавочки. Это проект, где нет мелочей. Все нужно обсуждать.

А вот что касается качества работ подрядных организаций… Если деньги выделены, и они их взяли, а качество не обеспечили – это воровство, закамуфлированное некачественной работой! Таких нерадивых надо брать и наказывать – лишать лицензии, не допускать к торгам, отдавать материалы правоохранительным органам. Это вопрос не какой-то личной прихоти, а реализации государственной программы.

Улица Лермонтова, 25/1 (Волжский район)

После замечаний Володина этот двор пришлось благоустраивать, считай, заново: снимали неровно уложенный асфальт, кривые бордюры. За то время и с тем количеством материала, который ушел на ремонт данного двора, можно было спокойно отремонтировать еще один дворик, замечают в «Дорожном контроле».

И вот, казалось бы, двор привели в порядок и сдали. Что же увидели снова? Сожаление – увы…

Верхний слой асфальта действительно аккуратно уложили и плотно утрамбовали. Тем не менее, заметны следы разнородной смеси, когда гладкий, почти идеальный асфальт посередине проезда контрастирует с укатанным, но, тем не менее, бросающимся в глаза щебнем, выпирающим из смеси вдоль бортовых камней. Неровно уложили асфальт вокруг колодцев. Самым же возмутительным стало то, что поколотые бортовые камни менять не стали, а места дефектов просто закрасили.

Улица Новоузенская, 10/20 (Октябрьский район)

Двор этого дома стал первым, который попал в новую программу городского благоустройства. Жители лично обсуждали вместе с Володиным, какие работы требуется провести. Вячеслав Викторович уехал, и закипела работа.

Выехавшие на место эксперты заметили, что со стороны улицы Серова ко двору дома уложили новый асфальт прямо поверх старого. А в самом дворе «Дорожный контроль» смутило щебеночное основание будущей проезжей части. И подозрения оправдались: экспертиза показала, что щебень здесь использовали значительно более низкого качества, чем оговаривалось в контракте. По сути, такой камень мог просто разрушиться от нагрузок, а двор – провалиться в новые ямы.

Следом приехал глава региона, и рабочих заставили полностью поменять щебень и переложить покрытие двора.

Двор на Лермонтова переделывали несколько раз

Улица Лунная, 45 (Ленинский район)

Оценить результаты благоустройства в местном дворе приезжал Вячеслав Володин. Вид и качество работ порадовали всех – жителей и специалистов.

Правда, отмечают эксперты «Дорожного контроля», немного подозрительным показался примененный здесь в основании асфальта щебень. Заказчик заверил, что материал соответствует заявленной в смете марке 600, правда, документов на руках не имелось. Контроль на прочность показал пограничный результат между марками 400 и 600. Пришли к выводу, что данный щебень все же соответствует заявленному с минимальным риском недостижения целей и требований технического регламента.

К качеству асфальта и его укладки вопросов не возникло. Хорошее дорожное покрытие объясняется серьезной подготовкой щебеночного основания, которое укатывали два дня, используя расклинцовку более мелким щебнем для обеспечения ровного и прочного слоя. Кроме того, подрядчик проделал дополнительные работы.

– Перед началом ремонта была проведена геодезическая съемка, которая показала необходимость организации стока дождевых масс со двора на улицу Офицерскую. Поэтому были выполнены дополнительные работы, не предусмотренные контрактом на участке между двором и улицей Охотной, – рассказал «Дорожному контролю» Александр Яковлев, гендиректор АО «Трасса», проводившей ремонтные работы.

Несколько замечаний коснулись бортового камня – два имели боковые сколы, их обещали заменить.

В целом, признали специалисты, двор на Лунной, 45 оказался почти безупречным, считай, эталонным по качеству работ из всех ремонтируемых на тот момент.

Безобразный вид

В нынешнем году, как только сошел снег, «Дорожный контроль» снова прошелся по тем дворам, которые ремонтировали в прошлом году. Многие весьма достойно пережили зиму, однако состояние некоторых просто возмутительное!

Так, явно некачественный ремонт провели во дворе дома №21б по улице Тархова: бордюры просели, асфальт, что называется, «шиворот-навыворот», стоят огромные лужи воды. А объяснение тому нашлось простое: произошла коммунальная авария, и прошлось двор вскрывать.

При ремонте двора дома по улице Барнаульской, 22/30 в некоторых местах забыли установить бордюрные камни, часть территории заасфальтировали, а оставшуюся даже не расчистили от мусора. Горы мусора после ремонта рабочие оставили во дворе дома №38 на улице Южной.

Во дворе на Огородной сделали безобразный ремонт

Врио губернатора Валерий РАДАЕВ:

– Подход к ремонту дорог и дворов должен быть, безусловно, комплексным. Нужно помнить, что все это делается для людей, а значит, надо поддерживать с ними прямые коммуникации, учитывать предложения. Более четко следует отстроить работу с подрядчиками и на этапе оформления договорной документации, и на этапе контроля над их деятельностью. Мы поставили задачу – благоустроить городское пространство, и будем планомерно все для этого делать.

Откровенно вопиющие нарушения, по мнению общественников, обнаружились в отремонтированном осенью дворе на улице Огородной, 87а. Пешеходных дорожек здесь не сделали вообще, проезжая часть затоплена водой. А колодцам не стали менять крышки – их просто закатали в асфальт.

Узнав про такое, двор злополучного дома на Огородной, 87а недавно посетил врио губернатора Валерий Радаев. Жильцы пожаловались главе региона на некачественный ремонт, который провел подрядчик ООО «Строительно-монтажный поезд 377». Во дворе не был обустроен сток, из-за чего в дождь у первого подъезда постоянно стоят лужи. Кроме того, около первого подъезда был некачественно уложен асфальт, и после зимы он местами провалился. Также при ремонте не обустроили тротуары.

– Люди 30 лет ждали ремонта, и что получили? Здесь клочок сделали, здесь – уже не сделали. Так не пойдет! Безобразие, по-другому не назовешь! Просто деньги освоили, и все! – возмутился Валерий Радаев. – Обращаюсь к жителям дома с извинениями за некачественный ремонт. Минстрою, минтрансу, администрации города нужно лучше контролировать ремонтные работы. Мы не настолько богаты, чтобы делать некачественно. Ремонт должен прослужить минимум пять лет.

Радаев потребовал до 1 мая устранить все выявленные нарушения. А также поручил главе администрации Заводского района Андрею Жукову провести комплексное благоустройство дворовой территории. В частности, жильцы дома попросили реконструировать существующую детскую площадку, а также обустроить лестничный спуск с освещением.

Как отмечают в «Дорожном контроле», типичными проблемами при ремонте дворов стали отсутствие в контрактах с подрядчиками всех необходимых технических требований к ремонтным работам, что порождало разные подходы к трактовке норм. Также удешевление заказов, которое отражалось на качестве проводимых работ, недобросовестность некоторых подрядчиков, выполнение вскрышных работ на отремонтированном дорожном полотне.

По словам общественников, наибольшее количество нареканий у них вызвали Заводской и Ленинский районы, а наименьшее количество недочетов было обнаружено на дорогах и во дворах домов Октябрьского района Саратова.

Программа ремонта дворовых территорий будет продолжена. В этом году планируется благоустроить еще порядка 200 дворов. На данный момент администрация Саратова утвердила список из 95 включенных в программу ремонта дворов города.

Артем **БЕЛОВ,**
фото автора

НЕСЧАСТЛИВЫЙ ЖРЕБИЙ

Сиротам-везунчикам неловко за свою удачу

Министерство строительства и ЖКХ области 16 марта проводило очередную жеребьевку квартир для детей-сирот из Вольского района. Вытянули счастливый билет и стали обладателями жилплощади в новостройке 42 человека. Парадокс в том, что сами новоселы не согласны с подобной системой распределения квадратных метров для данной категории льготников. Молодые люди в открытую высказываются, что она несправедлива, ведь те, кто реально нуждается в улучшении жилищных условий, остались не у дел. А вот тем, кому улыбнулась удача, не знают, что делать с подарком судьбы.

На жеребьевку в Саратов по приглашению минстроя приехали все льготники из Вольского района, 163 человека. Правда, квартир чиновники предлагали в четыре раза меньше. Для многих сирот жилищный вопрос сродни вопросу жизни и смерти. Молодые люди, отучившись в колледжах и училищах, получают диплом, выселяются из общежития и остаются без крыши над головой. Закрепленное за ними жилье превращается к этому времени в развалины. Всем понятно, что органам опеки и попечительства не хватает времени и сил, а порой и желания, следить за его состоянием. Потому законная квартира от государства остается единственным способом стать владельцем квадратных метров.

Потому те, кто остался не у дел, не скрывали своих эмоций и высказывали свои претензии чиновникам областного минстроя. Многие приехали в областной центр на последние деньги. У кого-то из сирот подошла очередь на получение квартиры, а в результате люди вернулись в Вольск ни с чем.

Нина Майорова – тренер по легкой атлетике, воспитавшая немало детей из социально неблагополучных семей. Она фактически стала второй мамой и для сирот, лишившихся собственных родителей. Наставник помогает уладить жизненные неурядицы ребят, ставших уже взрослыми. Несколько ее подопечных стали счастливыми обладателями квартир. Но после такой жеребьевки у везунчиков возник новый ворох проблем.

– Меня возмутило, как торопорно чиновники подошли к решению жилищного вопроса ребят, – рассказывает Нина Ефимовна. – Среди ребят были стоящие в очереди в первой пятерке на получение квадратных метров, и они остались ни с чем. Им что, до седины ждать квартиры? Почему нельзя каждый случай рассмотреть индивидуально: сколько лет человек находится в ожидании жилья, есть ли у него семья, малолетние дети и где он проживает на данный момент. Куда смотрят органы опеки, и почему они не предоставили комиссии своего рода досье на каждого участника жеребьевки? Ведь среди вытянувших «счастливый билетик» есть люди, уехавшие в другие регионы. Например, одна из льготниц перебралась пять лет назад в Самару, вышла замуж, родила ребенка и возвращаться в Вольск не собирается. Что теперь ей делать с выпавшим счастьем? Ведь продавать жилье нельзя в течение пяти лет. Как за него платить?

Анекдотичная ситуация сложилась в семье Мамкаевых: сестра Кристина стояла на очереди 62-я и получила жилье. Ее брат Петр был третьим. Молодой человек возлагал большие надежды на жеребьевку. Это был последний шанс получить жилье. На будущий год парень заканчивает техникум, а значит, останется без угла. Без прописки на достойную работу тоже не устроишься. Теперь молодой человек хочет сняться с учета и уехать на Север на заработки. У него отныне нет смысла оставаться в родном городе.

Кристина Мамкаева учится в Новороссийске в Краснодарском институте физической культуры. По словам девушки, переезжать после получения диплома в Вольск она не собирается. Наоборот, хочет продать квартиру, которую ей предоставило государство, добавить денег и поселиться в одном из городов Краснодарского края.

– Я живу на стипендию, и лишних средств нет, поэтому за счет чего оплачивать коммунальные услуги в новой квартире в Вольске, ума не приложу, – пояснила «Телеграфу» Кристина Мамкаева. – Я обошла кучу чиновничьих кабинетов с просьбой отдать мою квартиру брату, но мне сказали: «Не положено». Мало того, он даже жить один в ней не сможет, только если вместе со мной. По-другому тоже не положено. Также нельзя сдавать квартиру в аренду, даже пускать знакомых и извлекать из этого прибыль. В министерстве строительства и ЖКХ меня предупредили – будут проверки, и если такие факты выявятся, со мной расторгнут договор.

Кристина, видя безвыходность ситуации, решила встать в очередь на жилье в Новороссийске, несмотря на то, что она такая же длинная, как и в родной области. В Саратове заявили – у девушки нет на это права. Юристы в Новороссийске сказали, что сняться девушке-сироте с учета в нашем регионе возможно.

– Мне кажется, чиновникам просто не хочется своими прямыми обязанностями заниматься, – рассуждает Кристина. – Ведь это надо вести переписку с властями другого региона, заниматься подготовкой документов.

В похожей ситуации оказалась и Алия Собаева. Студентка аграрного университета также стала обладательницей квартиры, но за свою удачу ей неловко. По словам первокурсницы, горько было смотреть на рыдающих девчонок, отдавших последние деньги за билет до Саратова и уехавших в Вольск ни с чем.

– Теперь все время придется мотаться в Вольск, – говорит Алия. – Нужно подписывать договоры с ресурсоснабжающими организациями, опломбировывать счетчики. Вот уже счет за отопление пришел сразу на десять тысяч рублей, надо идти разбираться в администрацию района. Но дело даже не в этом. На втором курсе хочу перевестись в вуз аграрного профиля Краснодарского края. Так что в Вольск я не вернусь. Новая квартира для меня – тяжелое ярмо, которое невозможно сбросить.

Как «Телеграфу» пояснили в министерстве строительства и ЖКХ области, порядок предоставления квартир изменился после того, как несколько детей-сирот из Саратова через суд потребовали изменить систему выдачи ключей от жилья данной категории льготников в нашем регионе. Молодым людям показалось несправедливо, что квадратные метры предоставляются строго по очередности. Суд пошел им навстречу. Теперь все определяет счастливый случай – жеребьевка.

Между тем, на сегодняшний день по решению суда жилье должны получить еще 1599 саратовских сирот. По данным ведомства, в 2016 году было распределено лишь 216 квартир. В текущем году состоится еще несколько жеребьевок, в результате которых жильем обеспечат порядка 700 детей-сирот.

Елена **ГОРШКОВА**

КАК АЛЕКСЕЕВЦЫ СТАЛИ БАЙКОНУРОВЦАМИ

В Базарно-Карабулакском районе – своя космическая деревня

Поселок Алексеевка Базарно-Карабулакского района без преувеличения можно назвать «космической деревней». Так сошлись звезды, что в конце 60-х годов отсюда на службу на Байконур отправилась целая группа сельчан: кто-то охранял стартовые комплексы, другие помогали готовить к полетам космические корабли.

По словам бывшего педагога алексеевской школы Людмилы Рыцаревой, ставшей заведующей местным краеведческим музеем, в космической отрасли трудились порядка десяти жителей поселка.

– В строительстве стартовых площадок для космических кораблей участвовал наш земляк Валентин Булдин, – рассказывает Людмила Александровна. – Евгений Климов, отслужив срочником на Байконуре два года, остался работать там еще на несколько лет – испытывать боевые ракеты. Мой супруг, Александр Рыцарев, готовил к полетам космические корабли «Восток» и «Зенит», отправлял на орбиту первую женщину-космонавта Валентину Терешкову. Вячеслав Подгорнов был старшим механиком в монтажно-испытательном корпусе, участвовал в запуске корабля «Союз-19» и подготовке аппарата «Луноход». К сожалению, некоторые ветераны не дожили до наших дней.

На космодром с букетом

Александра Морозкина отправили служить на Байконур срочником на два года. В обязанности молодого военнослужащего входила охрана стартовых комплексов ракет-носителей.

– В Казахстан я приехал в 1967 году, – вспоминает Александр Николаевич. – Ни при прохождении медкомиссии, ни в военкомате ко мне каких-то особых требований не предъявляли. Конечно, служить на космодроме было очень престижно и почетно в то время. Помню, когда приезжал в отпуск домой, жители поселка обступали меня со всех сторон и просили рассказать что-нибудь о космонавтах. А я ведь подписывал документ о неразглашении сведений о Байконуре. Тогда за этим следили строго. Ведь со стартовых комплексов отправляли не только объекты гражданского назначения, метеорологические спутники, но и военные ракеты.

С настоящим покорителем космоса житель Базарно-Карабулакского района увиделся лишь однажды. В спортзале случайно встретился с космонавтом Дружиловским.

– На космодроме царила демократичная атмосфера, конструкторы и летчики-испытатели относились к младшему техническому персоналу как к равным, – говорит Александр Морозкин. – Могли подойти, поздороваться, даже обменяться мнениями о пуске. Пожалуй, это единственная привилегия, которой я обладал. Несмотря на то, что обеспечение Байконура шло по высшему разряду, довольствие солдат-срочников было самым обычным: крупы да картошка, измельченная в порошок. Только на праздник столы ломились от фруктов, овощей и сладостей.

Самым тяжелым испытанием для нашего земляка стал суровый степной климат. Из-за сильных ветров снег зимой практически не лежит, поэтому в любой сезон Байконур не раз попадал в плен песчаных бурь. Добавьте лютые морозы, когда столбик термометра падает до -40 градусов. Зато в конце апреля степь представляет собой редкое по красоте зрелище: вся устлана разноцветным ковром из тюльпанов. На космодроме даже традиция была – приносить букет весенних цветов в подарок возлюбленной.

Нарядилась в Гагарина

Со своей второй половинкой Надежда Катышева отправилась из Алексеевки на Байконур. Однако у супруга Владимира пропуск на закрытую территорию был, а вот жене из-за бюрократических проволочек нужный документ не успели сделать. Пришлось девушке перелезать через забор с колючей проволокой. Как говорит Надежда Михайловна, любого новоиспеченного жителя проверяли «от и до», поэтому пропуск

Сельчане служили в космическом городке

ей не успели изготовить. Несмотря на нетеплый прием, Надежде Катышевой понравился жизненный уклад поселка.

– Я 13 лет проработала в военторге, заведовала обмундированием, уволилась со службы старшиной тыла, – рассказывает жительница Алексеевки. – Такой сплоченности жителей, как на Байконуре, я больше нигде не видела. Если у кого-то приключалась беда, все соседи прибегали. На запуски собиралось смотреть все население, даже ночью на крыши домов залазали. У меня в «Одноклассниках» 600 друзей, половина из них – мои сослуживцы с Байконура. Есть у жителей поселка космодрома такая традиция – собираться в Москве 2 июня. К сожалению, после отъезда в Алексеевку ни разу не попала на такую встречу. Последний раз побывала на месте службы в 2009 году. Байконур заметно преобразился – появилось много кафе, ресторанов, мест для развлечений молодежи.

По словам Надежды Катышевой, об увеселительных заведениях молодежи, работавшей на стартовых площадках для космических кораблей в советское время, приходилось лишь мечтать.

– Помню, на 30-летие первого полета человека в космос на космодроме организовали большой праздник, – смеется Надежда Михайловна. – Руководство устроило нечто похожее на демонстрацию. Я с подругами решила нарядиться космонавтами. Пожарные костюмы переделали под скафандры. Так я превратилась в Юрия Гагарина. Гости, приглашенные по торжественному случаю, даже фотографировались со мной на память.

Жизнь так сложилась, что даже на месте приземления первого космонавта под Энгельсом Катышева ни разу не побывала, а вот мимо гагаринской стартовой площадки на Байконуре ходила чуть ли не каждый день на протяжении 20 лет.

Елена **ГОРШКОВА**

ДЕТСКИЙ САД С ОТРАВОЙ

В Саратове малыши чуть не отравились крысиным ядом

На прошлой неделе в детском саду № 19 Волжского района Саратова произошел вопиющий инцидент. Шестилетний мальчик и семилетняя девочка обнаружили за батареей игровой комнаты таблетки и попытались проглотить. К счастью, подозрительные предметы в руках малышей успела заметить воспитательница и отобрала у малолетних воспитанников их находки. Страшно представить, как развивались бы события, не подоспей женщина вовремя, ведь дети едва не попробовали на вкус... крысиный яд!

Отрава против грызунов была припрятана на случай появления в садике мышей и крыс и, вероятно, так и дожидалась бы, позабытая всеми, своего часа в укромном месте, если бы до нее раньше грызунов не добрались любознательные малыши. Как только об этом узнали взрослые, таблетки у детей немедленно отобрали, а на место вызвали бригаду «скорой помощи». Врачи, действуя оперативно, не стали ограничиваться первичным осмотром, а по горячим следам, с подозрением на возможное отравление госпитализировали маленьких пациентов в 3-ю клиническую больницу.

Тревога оказалась ложной: как заверили «ТелеграфЪ» в областной прокуратуре, дети не успели попробовать смертельно опасные таблетки. В данный момент их жизни и здоровью ничего не угрожает. Впрочем, то же самое можно сказать и о других детсадовцах, поскольку после инцидента в учреждении была проведена тщательная проверка, а виновные в допущении халатности лица были наказаны.

– Детей в больницу доставили для профилактики, – пояснили в пресс-службе надзорного ведомства. – Им просто промыли желудок. Никаких токсинов в крови не было. Да и дети были такого возраста, в котором уже не берут ничего в рот.

Но когда воспитательница увидела эти таблетки и начала кричать: «Вы что, в рот взяли?», дети, испугавшись, сказали: «Да». На самом деле, они эти таблетки даже не лизнули.

Прокуратура отреагировала по данному эпизоду, провела проверку, в адрес заведующей было внесено представление.

Хочется надеяться, что впредь ни в одном из наших детских садов подобная ситуация не повторится. Пока же все участники злополучной истории отделались легким испугом. Как сообщили в городском комитете по образованию, заведующей и ее заместителю по административно-хозяйственной части были объявлены выговоры за ненадлежащий контроль за работой подчиненных.

Екатерина **ВЕЛЬТ**

Недавно следователи закончили расследование убийства на бытовой почве, произошедшего 20 лет назад. Наконец-то, подозреваемые установлены. Правда, один из них скончался семь лет назад, а второй злоумышленник – четыре года назад.

ЗА УБИЙСТВО ОСУДЯТ ДВУХ ПОКОЙНИКОВ

Преступление было совершено в одном из сел Саратовского района в январе 1996 года. По версии следствия, двое приятелей, одному из которых на тот момент исполнился 21 год, а второму 35 лет, пришли к знакомому домой, будучи уже сильно под хмельком. Распитие спиртного продолжалось в компании хозяина жилища. После чего гости повздорили с владельцем дома, приютившим их у себя. Драка для него закончилась многочисленными телесными повреждениями. Через несколько дней после случившегося, когда хозяину стало совсем плохо, вызвали «скорую». Несколько дней мужчина провел без сознания в стационаре, после чего умер.

– Уголовное дело было возбуждено по статье 108 еще Уголовного кодекса РСФСР, – пояснил «Телеграфу» Евгений Панин, заместитель руководителя следственного отдела СУ СКР по городу Саратову. – Позже выяснилось – более молодой преступник приехал в нашу область из другого государства и на тот момент оформил вид на жительство. По-видимому, после совершения злодеяния он уехал из России к себе на родину, поэтому его розыск не приносил результатов. Правоохранительные ведомства нашего региона сделали запрос иностранным коллегам. Ответ пришел в прошлом году. Оказалось, гражданин другой страны, приметы которого совпадают с приметами нашего подозреваемого, скончался еще в 2013 году. Позже отыскались свидетели, заявившие, что к преступлению причастен еще один местный житель, тоже умерший, но четырьмя годами раньше. Данные факты позволили возобновить расследование уголовного дела.

Несмотря на то, что оба подозреваемых в давнем убийстве уже сами отправились на тот свет, данное необычное дело следователи все же направили на рассмотрение в суд. Родственники потерпевшей стороны и близкие умерших подсудимых уже ознакомлены с материалами. Как правило, по данной категории дел Фемида снимает обвинения по причине смерти подсудимых.

Елена **ГОРШКОВА**

ПОГОРЕЛЬЦЫ ПОПРОСИЛИ ПОМОЩИ У ТЕРЕШКОВОЙ

Многодетная семья после пожара год живет на съемных квартирах

Год назад в Заводском районе Саратова сгорел двухэтажный деревянный барак. Огонь вспыхнул в ветхой постройке на 3-м Лесопильном проезде, 18. Хотя пожар произошел ночью, к счастью, пострадавших от огня не было. Однако пламя оставило восемь семей без крыши над головой. Своего угла огненная стихия лишила и многодетную семью Симоновых, воспитывающую трех детей. Куда только не обращалась Марина Симонова за помощью: писала во все министерства, даже в Москву. Отчаяние заставило женщину написать Валентине Терешковой, первой женщине-космонавту, с просьбой посодействовать в решении жилищного вопроса.

Чудом не погибли в огне

Даже старожилы поселка Лесопильный затрудняются сказать, сколько двухэтажной халупе лет. Говорят, дом строили еще пленные немцы после войны. Потом здание передали в ведение некой госорганизации, и жилье превратилось в ведомственное.

Порядок в доме наводили всегда сами жильцы. В бревенчатой избушке никогда не было ни воды, ни туалета, жильцам приходилось ездить в баню на 20-й квартал. Канализацию провести нет технической возможности. С одной стороны дома вплотную к стенам пролегала водопроводная труба, с другой – газовая. Поэтому помойные ведра люди выливали прямо на улицу. В холодное время обитатели барака обогревали свои жилища калориферами, газа в бараке отродясь не было, хотя счета за него иногда присылали.

– После пожара всплыл любопытный факт: дом не стоял на балансе администрации Заводского района, – рассказывает Марина Симонова. – Хотя в квитанциях за квартплату была графа «Содержание жилья». Несколько лет люди, жившие в бараке, совместно начали собирать документы, чтобы их дом признали, наконец, аварийным. Кстати, после пожара нашу халупу хотели даже восстановить, планируя выделить 500 тысяч рублей из бюджета. На место выезжала комиссия для оценки состояния постройки. Эксперты нам заявили: «Ничего, что полдома сгорело, остатки сгоревшей кровли можно убрать и сделать новую крышу». Лишь только после нашего отказа в письменном виде чиновники вынуждены были пойти на попятную. Дом официально все-таки признали аварийным. И прописка у нас в паспортах – все та же, 3-й Лесопильный проезд, 18.

Квартира Симоновых больше пострадала от воды, когда пожарные заливали пламя, чем от огня. Семейная пара вместе с детьми жила на первом этаже, а очаг пожара находился в другом крыле здания на втором этаже. Огонь не успел добраться до комнат, где спали дети. Поэтому удалось спасти большую часть имущества и документы.

– Каким-то чудом никто не задохнулся в дыму и не сгорел, – вспоминает Александр, муж Марины. – Я проснулся в два часа ночи, когда огонь подбирался к крыше. Начал домашних будить, кинулся к соседям. Дети и взрослые выбегали в одном нижнем белье на мороз, дело было в конце марта. Жильцы на втором этаже хотели уже из окна прыгать, мы с братом помогли выбраться им наружу, проломив дыру в стене – перегородки, как и перекрытия, полностью деревянные. Несмотря на то, что пожарные подоспели быстро, к тому времени выгорели полностью четыре квартиры.

Какое-то время несколько человек, которым просто некуда было идти, продолжали жить в полуразвалившемся бараке. Кроме того, в переулке появились мародеры. Злоумышленники стали растаскивать листы железа, доски, оконные рамы. Поэтому мужчины принесли генератор в дом, зажгли свет и начали дежурить по ночам в опустевшем строении.

Круги чиновничьего ада

Сейчас погоревший дом пустует и продолжает разрушаться: перекрытия прогнулись, штукатурка местами полностью обсыпалась. Окрестные жители порой совершают набеги на барак в поисках дармовых стройматериалов. Возле здания устроили несанкционированную свалку, убрать которую никто не торопится.

А жильцы тем временем уже как год добиваются, чтобы власть хоть как-то им помогла в решении жилищного вопроса. Те, кто приватизировал свои квартиры, правды искали через суд. Компенсацию пока никто не получил.

– Еще одна многодетная семья, жившая с нами по соседству, вынуждена была вообще уехать из Саратова в Балашов, – говорит Марина Симонова. – Нас с мужем сразу после пожара приютили на время друзья, дети жили с бабушкой и дедушкой. Сейчас мы снимаем квартиру, уже вторую за год. Куда я только ни писала и ни ходила за это время: в прокуратуру, к уполномоченному по правам ребенка, областной минстрой, городскую администрацию. С супругом мы подготовили пакет документов для оказания нам материальной помощи. Но походы по чиновничьим кабинетам заканчивались одинаково: все советовали обращаться в администрацию Заводского района.

Муниципальные чиновники, которые на пепелище клятвенно заверяли, что не оставят людей в беде, предложили семье заселиться в полуразвалившееся здание бывшего детсада на Миллеровской.

– Когда мы туда приехали, от увиденного были в шоке, – поясняет многодетная мама. – Стены в помещениях в грибке, какие-то вещи разбросаны по комнатам. Ванны нет, в санузле – только грязная ржавая раковина и кран. В таких ужасных условиях разве что бомжам жить. У нас в бараке и то чище было.

После того, как Симоновы отказались от предложения муниципалитета, представители

местной власти развели руками и сказали, что больше ничем помочь не смогут.

– Я просила выделить хотя бы комнату в общежитии, пусть даже помещение уже в расселенных домах на Азина, – возмущается Марина Симонова. – Кроме того, муниципалитет забирает за коммунальные долги квартиры у жильцов, мы готовы их погасить и жить какое-то время. Но и в этом случае нам отказали.

Перспектив в ближайшее время решить квартирный вопрос у многодетной саратовской семьи нет. Марина Симонова встала в очередь как нуждающаяся в улучшении жилищных условий. Не так давно молодая пара начала строительство своего дома на участке, который им выделили в Воробьевке в рамках господдержки многодетных. Пока денег хватило лишь на заливку фундамента. Средств на возведение жилья у семьи нет, потому как львиная часть семейного бюджета уходит на оплату съемной квартиры.

Как говорит многодетная мама, письменное обращение к первой женщине-космонавту Валентине Терешковой стало жестом отчаяния. Симоновы с живой легендой лично не знакомы, но надеются, что она, может быть, поможет хотя бы советом.

Елена **ГОРШКОВА**,
фото предоставлено героями статьи

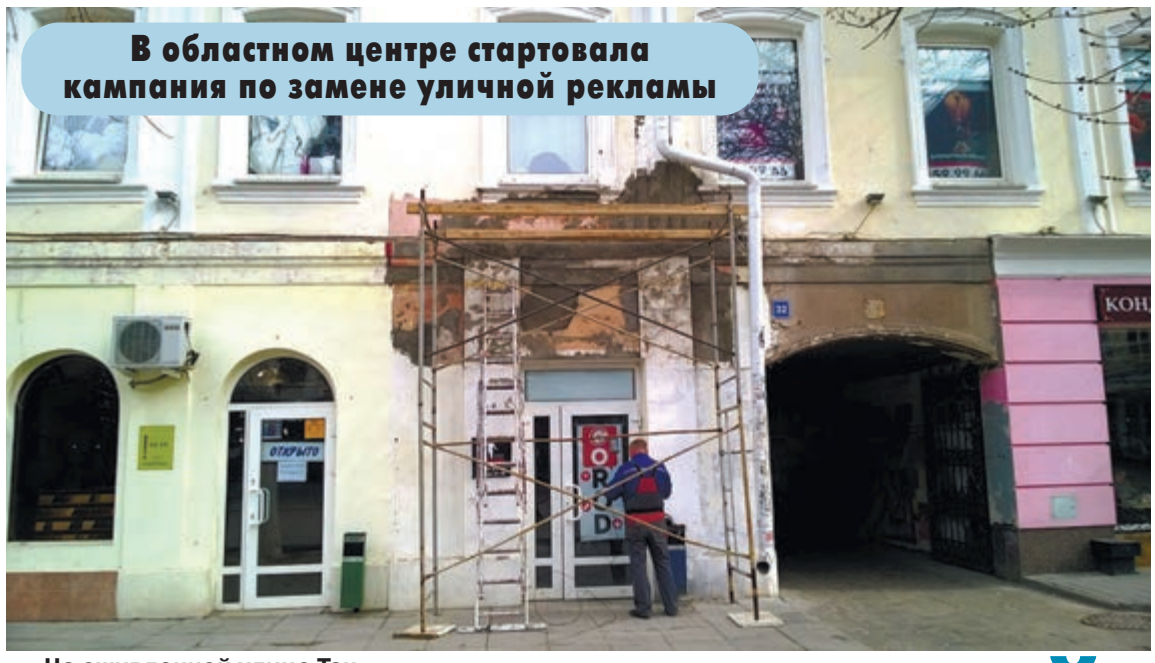

В областном центре стартовала кампания по замене уличной рекламы

СТИЛЬНЫЙ ГОРОД

На оживленной улице Танкистов в Саратове прямо между Сенным рынком и торговым центром «Форум» утром заполыхал огромный цифровой билборд. Фотография рекламного видеоэкрана в огне быстро разлетелась по соцсетям от очевидцев. Как пояснили в областном управлении МЧС, загорелся не сам билборд, а мусор вокруг него, но это возгорание быстро ликвидировали прибывшие пожарные. Тем временем видеоэкран отключился, и мозолившей в городе рекламы хоть ненамного стало меньше.

Власти областного центра решили дать решительный бой захватившим город «вырвиглазным» вывескам, билбордам и растяжкам. Конечно, не такими радикальными способами, как пожары. Новый дизайн-код для Саратова разработали в столичном КБ «Стрелка». «ТелеграфЪ» разобрался, какой теперь будет реклама в нашем городе, а где ее не станет вовсе.

Единый стандарт

В мае Саратов примет представительный урбанистический форум «Среда для жизни. Квартира и город». Его участниками станут видные российские и зарубежные дизайнеры, архитекторы, профильные эксперты и чиновники, среди которых вице-премьер РФ Игорь Шувалов и министр строительства и ЖКХ Михаил Мень.

Наконец-то в городе решили не пускать ради випов пыль в глаза – простое перекрашивание заборов деревянных домов и латание дыр в асфальте уже не прокатит. Власти пошли на сотрудничество с известным столичным Институтом медиа, архитектуры и дизайна «Стрелка». И специалисты мирового уровня разрабатывают для Саратова совершенно новый облик, который предстоит воплотить в жизнь.

А начинают работу с реализации дизайн-кода. Это регламент, который определяет требования к облику элементов благоустройства, таких как мачты освещения, уличная мебель, системы указателей, сезонные кафе и киоски.

В преддверии форума в центре Саратова стартовала замена вывесок на единый стиль и борьба с незаконной рекламой.

– Не должно быть такого количества баннерной рекламы. Ни в Уфе, ни в Казани такого нет. Нужно приходить к единому стандарту. Никакой красоты городу они не прибавляют, – отметил как-то глава Саратова Валерий Сараев.

Пилотный проект размещения вывесок по новым правилам разработан для улицы Рахова и проспекта Кирова. Рабочие выламывают с фасадов домов всевозможные навешанные на них конструкции и вывозят этот лом прочь целыми грузовиками.

Взамен каждый магазин, офис и кафе обретут новые вывески, сделанные по единому утвержденному стандарту. Председатель комитета по градостроительной политике и архитектуре администрации Саратова Виталий Желанов заверяет, что новые вывески станут настоящим украшением города, а не выражением не всегда художественных личных пристрастий предпринимателей. К тому же мониторинг показал, что некоторые рекламные конструкции находятся на проспекте незаконно, без каких-либо разрешений или согласований.

– Дело в том, что те вывески, которые сейчас там существуют, были согласованы лет 10-15 назад. За это время у зданий сменились собственники, и теперь висят вывески, которые не утверждались, – сказал Желанов.

Как себя показать

Заменить на проспекте Кирова всю старую рекламу на новую планируется в течение апреля, чтобы успеть к началу урбанистического форума.

– От того, как город себя покажет, как он выглядит, как он готов меняться, во многом зависит, будет ли он участвовать в федеральных программах. Создав пешеходную зону в прошлом году, мы доказали, что Саратов может меняться, – заявил Виталий Желанов.

Стоит добавить, что новый дизайн-код никак официально не завизирован. И начавшаяся на проспекте Кирова работа по замене вывесок ведется на добровольческих началах. Утвердить документ должна городская дума на ближайшем заседании. И тогда дизайн-код распространится вообще на весь город, а не только на центральный проспект.

«Это поможет сформировать стилистически единую, комфортную и безопасную среду, так как центральные общественные пространства станут более привлекательными, а значит, и многолюдными. Есть и прямой экономический эффект. В результате появления дизайн-кода повышается инвестиционная привлекательность территорий, создаются предпосылки для развития малого бизнеса – магазинов, ресторанов, кафе», – считают в администрации Саратова.

С каждым хозяином и арендатором зданий и помещений, которые попадают под новый дизайн-код, власти ведут разъяснительные беседы и обещают организационно помочь со сменой рекламы под современный стандарт. Хотя и понимают, что такой шаг выльется в дополнительные расходы бизнеса.

Артем **БЕЛОВ**,
фото автора

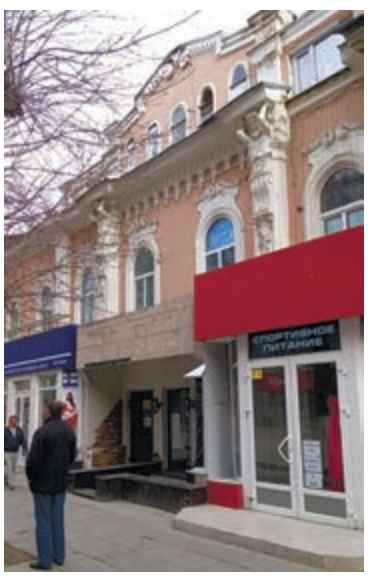

Бизнесмен Михаил АВИЛОВ:

– Мнение двоякое. С одной стороны, нормы, хоть какие-то – это уже хорошо, потому что не иначе как вкусовым и стилистическим беспределом наши вывески назвать невозможно. С другой – до сегодняшнего момента никто не предъявлял никаких вменяемых требований, таких как архитектурное кодирование и прочее. Насколько это оправданно в текущей экономической ситуации, для меня сложный вопрос, потому что смена декораций влечет за собой серьезные траты и не все их могут себе позволить. И здесь нужно искать какие-то другие компромиссы.

Со своей стороны я могу сказать одно: с рекламой и вывесками в городе явный перебор. Если копнуть глубже, облик города показывает уровень развития бизнеса, агломерации – аккуратные, красивые, симпатичные вывески, а не растяжки, которые закрывают полфасада здания. У всех понятия, конечно, о красоте разные, поэтому нормы должны устанавливать специалисты. Я только что вернулся из Милана и там такого безобразия не видел. Суть торговли в Саратове – ларечная. Необходимо переходить на другой уровень.

КАК БУДЕТ ВЫГЛЯДЕТЬ НОВАЯ РЕКЛАМА НА ПРОСПЕКТЕ КИРОВА?

Дизайн-код определяет, где вывески должны быть расположены и как выглядеть. На вывесках допускается использование различных шрифтов, объемные буквы с подсветкой или без нее, товарные знаки могут присутствовать для владельцев франшиз.

Буквы будут не более 50 сантиметров высотой и без каких-либо подложек и светящихся лайт-боксов. На памятниках архитектуры и культуры вывесок, в соответствии с действующим законодательством, вообще быть не должно.

Допускается размещение рекламы по обеим сторонам входа в здание. Можно будет разместить рекламу за окном, но не вплотную к стеклу. При этом она не должна занимать более трети оконного проема. К манекенам или образцам продукции эти требования не относятся – их выставлять на витрине разрешается.

Директор туристического агентства Дмитрий АНПИЛОГОВ:

– В случае смены общегородского стиля нам придется понести лишние затраты, и это достаточно накладно, у нас хорошие, дорогие вывески. Но с другой стороны, как гражданин своего любимого города, я согласен, когда идешь по центральным улицам, старинным переулкам Саратова, эти аляпистые, яркие, некрасивые вывески, конечно, город не украшают. Для чего предпринимателями это делается? Чтобы выделиться среди своих соседей. Хотя сейчас у нас растет количество образованных людей, и просто так заманить их яркой надписью вряд ли удастся. Уже работает другая реклама – хорошие отзывы людей, воспользовавшихся той или иной услугой. С другой стороны, если будут маленькие аккуратные вывески, как в Европе, почему бы и нет? Уж я не говорю про баннерные растяжки, которые запрещены уже много лет, тем не менее, в разных частях города их можно еще найти.

Если брать какие-то небольшие торговые площадки, базары и рекламу на них – это вообще шаг назад в девяностые, вспомните тот же рынок «Солнечный». Я, конечно, против такой рекламы. Вывеска если есть, должна гармонировать с домом, не быть аляпистой. Я помню выцветшие растяжки на центральных улицах, ужасные магистральные щиты на трассах, тоже все плакали: «Как же мы будем жить дальше?» – и ничего, замечательно живем.

Директор центра «Пионер» Алексей КОЛЕСНИКОВ:

– Здесь явный конфликт интересов эстетики и представлений предпринимателей о том, как работает реклама. Пока не было четких норм, как должен выглядеть исторический центр города, у нас достаточно стихийно он оброс вывесками на свой вкус и цвет. Пройдя по проспекту Кирова, мы увидим кладбище брендов. Есть такие вывески, которые откровенно уродуют город.

Сейчас Саратовом занимаются специалисты бюро «Стрелка», у которых очень богатый опыт, в том числе они работали по урбанистике в нашей столице и знают нормы, как должны выглядеть старинные дома, фасады. И то, что вывескам необходимо быть с ними в одном ключе, это неоспоримо.

Многие предприниматели с этим согласны. Единственное «но» – это дополнительные затраты. Согласно этим стандартам, все будут находиться в одинаковой позиции. Нет смысла мериться, у кого больше буквы и ярче подсветка, не надо будет использовать световые эффекты. Вместе с этим уйдут и ненужные траты. Пока я и сам не могу похвастаться, что в «Пионере» все замечательно. Здесь есть несколько арендаторов и все хотят, чтобы их было видно. Но сейчас мы понимаем, что это неправильно.

Город и его жители только выиграют от этого, он перестанет быть таким аляповатым. Процесс небезболезненный, но необходимый. Если он будет происходить одновременно с реконструкцией фасадов, сохранением вот этой купеческой атмосферы, я только за! Трехметровые неоновые буквы на золотой подложке должны остаться в прошлом.

САРАТОВ 24

ПЕРВЫЙ КРУГЛОСУТОЧНЫЙ САРАТОВСКИЙ ТЕЛЕКАНАЛ

ПО МЕСТНОМУ ВРЕМЕНИ

ПОНЕДЕЛЬНИК 24 апреля

06:00, 09:00, 12:00, 15:00, 18:00, 20:00, 22:45, 00:30 «Саратов сегодня» (12+)
06:15 «Сборник советских мультфильмов» (0+)
07:00 Утреннее шоу «Автопилот» (12+)
09:15 «ДЕЖА ВЮ» (12+)
11:00 «Невероятные истории любви» (12+)
12:15 Кулинарное шоу «Реальная кухня» (12+)
13:00 «ПОСЛЕДНИЙ ЯНЫЧАР» (12+)
14:00 Интеллектуальное шоу «Поколение У» (6+)
15:20, 20:25, 23:10, 00:55 «Прямая речь» (12+)
15:40 «10 друзей кролика» (0+)
16:15 «Следующий уровень» (16+)
16:30 «МОЯ ПРЕКРАСНАЯ НЯНЯ» (6+)
17:00 «УЧАСТОК» (12+)
18:15 «Неизвестная версия. Вий» (12+)
19:00 «ДО СВИДАНИЯ, МАЛЬЧИКИ» (12+)
20:45 «Законный интерес» (16+)
21:00 «ПРОВИНЦИАЛКА» (16+)
23:30 «Среда обитания» (12+)
01:15 Ночное вещание

ВТОРНИК 25 апреля

06:00, 09:00, 12:00, 15:00, 18:00, 20:00, 23:00, 00:30 «Саратов сегодня» (12+)
06:15 «Сборник советских мультфильмов» (0+)
07:00 Утреннее шоу «Автопилот» (12+)
09:15 Интеллектуальное шоу «Поколение У» (6+)
10:00, 17:00 «УЧАСТОК» (12+)
11:00, 19:00 «ДО СВИДАНИЯ, МАЛЬЧИКИ» (12+)
12:15 Кулинарное шоу «Реальная кухня» (12+)
13:00 «ПОСЛЕДНИЙ ЯНЫЧАР» (12+)
14:00, 23:45 «Среда обитания» (12+)
15:20, 20:25, 23:25, 00:55 «Прямая речь» (12+)
15:40 «10 друзей кролика» (0+)
15:50 «Законный интерес» (16+)
16:00 «Взгляд с экрана» (12+)
16:30 «МОЯ ПРЕКРАСНАЯ НЯНЯ» (6+)
18:15 «Неизвестная версия. Девчата» (12+)
20:45 «Город героев» (12+)
21:10 «К ЧУДУ» (12+)
01:15 Ночное вещание

СРЕДА 26 апреля

06:00, 09:00, 12:00, 15:00, 18:00, 20:00, 22:20, 00:30 «Саратов сегодня» (12+)
06:15 «Сборник советских мультфильмов» (0+)
07:00 Утреннее шоу «Автопилот» (12+)
09:15 «Город героев» (12+)
10:00, 17:00 «УЧАСТОК» (12+)
11:00, 19:00 «ДО СВИДАНИЯ, МАЛЬЧИКИ» (12+)
12:15 Кулинарное шоу «Реальная кухня» (12+)
13:00 «ПОСЛЕДНИЙ ЯНЫЧАР» (12+)
14:00, 23:05 «Среда обитания» (12+)
15:20, 20:25, 22:45, 00:55 «Прямая речь» (12+)
15:40 «10 друзей кролика» (0+)
16:00 «Живи» (12+)
16:30 «МОЯ ПРЕКРАСНАЯ НЯНЯ» (6+)
18:15 «Неизвестная версия. Иван Васильевич меняет профессию» (12+)
20:45 «ЛОК» (16+)
01:15 Ночное вещание

ЧЕТВЕРГ 27 апреля

06:00, 09:00, 12:00, 15:00, 18:00, 20:00, 22:40, 00:30 «Саратов сегодня» (12+)
06:15 «Сборник советских мультфильмов» (0+)
07:00 Утреннее шоу «Автопилот» (12+)
09:15, 17:00 «УЧАСТОК» (12+)
11:00, 19:00 «ДО СВИДАНИЯ, МАЛЬЧИКИ» (12+)
12:15 Кулинарное шоу «Реальная кухня» (12+)
13:00 «ПОСЛЕДНИЙ ЯНЫЧАР» (12+)
13:50 «Современник» (12+)
14:00, 23:25 «Среда обитания» (12+)
15:20, 20:25, 23:05, 00:55 «Прямая речь» (12+)
15:40 «Город героев» (12+)
16:00 «Взгляд с экрана» (12+)
16:30 «МОЯ ПРЕКРАСНАЯ НЯНЯ» (6+)
18:15 «Неизвестная версия. Берегись автомобиля» (12+)
20:45 «ЛЮБОВЬ СЛУЧАЕТСЯ» (16+)
01:15 Ночное вещание

ПЯТНИЦА 28 апреля

06:00, 09:00, 12:00, 15:00, 18:00, 20:00, 22:50, 00:30 «Саратов сегодня» (12+)
06:15 «Сборник советских мультфильмов» (0+)
07:00 Утреннее шоу «Автопилот» (12+)
09:15 «МОЯ ПРЕКРАСНАЯ НЯНЯ» (6+)
10:00 «УЧАСТОК» (12+)
11:00 «ДО СВИДАНИЯ, МАЛЬЧИКИ» (12+)
12:15 Кулинарное шоу «Реальная кухня» (12+)
13:00 «ПОСЛЕДНИЙ ЯНЫЧАР» (12+)
14:00 «Среда обитания» (12+)
15:20, 20:25, 23:15, 00:55 «Прямая речь» (12+)
15:40 «Гаджетотека» (16+)
16:00 «Живи» (12+)
16:20 «ОПАСНЫЕ ГАСТРОЛИ» (6+)
18:15 «Доктор И» (12+)
18:45 «Города и веси» (12+)
19:30, 23:35, 01:15 «Открытая позиция» (12+)
21:00 «GENERATION П» (18+)
00:00 «Эксклюзив» (12+)
01:40 Ночное вещание

СУББОТА 29 апреля

06:00, 09:00, 20:00, 00:30 «Саратов. Итоги» (12+)
06:30 «ОПАСНЫЕ ГАСТРОЛИ» (6+)
08:00, 12:00, 15:00, 23:15 «Прямая речь. Итоги» (12+)
08:30, 15:30 «Сельская жизнь» (12+)
09:30 «Открытая позиция» (12+)
10:00 «10 друзей кролика» (0+)
10:35 «Современник» (12+)
10:45 «Гаджетотека» (16+)
11:00 «Неизвестная версия. Верные друзья» (12+)
12:30, 01:00 «РЕВАНШ» (16+)
13:20 «ЖИЗНЬ И УДИВИТЕЛЬНЫЕ ПРИКЛЮЧЕНИЯ РОБИНЗОНА КРУЗО» (12+)
16:00 «МОНСТР В ПАРИЖЕ» (0+)
17:40 Исторический телепроект «Какие наши годы» (12+)
19:00 Интеллектуальное шоу «Поколение У» (6+)
20:30 «АЛЕКСАНДР» (16+)
23:45 «Невероятные истории любви» (12+)
01:45 Ночное вещание

ВОСКРЕСЕНЬЕ 30 апреля

06:00, 09:00, 20:00, 00:30 «Саратов. Итоги» (12+)
06:30 «МОНСТР В ПАРИЖЕ» (0+)
08:00, 12:00, 15:00, 22:15 «Прямая речь. Итоги» (12+)
08:30, 17:30 «Сельская жизнь» (12+)
09:30 «Город героев» (12+)
10:00 «Невероятные истории любви» (12+)
11:00 Интеллектуальное шоу «Поколение У» (6+)
12:30, 01:00 «РЕВАНШ» (16+)
13:20 «ВЕРНОСТЬ» (12+)
14:45 «Сборник советских мультфильмов» (0+)
15:30 «Живи» (12+)
16:00 «Тайны века. Наркоз для наркома. Михаил Фрунзе» (12+)
17:00 «Открытая позиция» (12+)
18:00 «ПОЛНОЕ ДЫХАНИЕ» (16+)
20:30 «ИДЕАЛЬНЫЙ ПОБЕГ» (16+)
22:45 Футбол. ФНЛ. Первый дивизион. «Сокол» (Саратов) – «Тюмень» (Тюмень) (12+)
01:45 Ночное вещание

Смотрите фильмы на телеканале САРАТОВ 24

САРАТОВ 24

Х/ф «Провинциалка»

Бретт, девушка из Джерси и начинающий книжный редактор, старается продвинуться в городе мечты — Нью-Йорке. Встретив популярного литератора Арчи Нокса, она попадает в очаровательный новый мир, о котором всегда грезила. Сможет ли девушка из пригорода реализовать свои мечты о Большом Городе?

Смотрите в понедельник, 24 апреля в 21.00, 16+

Х/ф «Любовь случается»

Смерть жены стала для Берка Райана не только личной трагедией, но и, как бы кощунственно это ни звучало, удачным бизнесом. Вдовец написал книгу о том, как нужно справляться с потерей близких, и эта книга становится популярной, а вместе с ней и Берк. Не за горами выпуск ДВД и телевидение. Но Берк не негодяй, он искренне хочет помочь людям, и люди ему верят. Теперь Берк путешествует по стране и встречается с читателями, проводит тренинги и презентации. Жизнь вроде бы складывается, рана на сердце залечилась, но одиночество не дает покоя. И вот однажды Берк встречает Элоизу, красивую и независимую женщину. Берк влюбляется. Но если ты влюбился — это не значит, что уже в твоей душе все прекрасно.

Смотрите в четверг, 27 апреля в 20.45, 16+

ПОНЕДЕЛЬНИК, 24 АПРЕЛЯ

1 КАНАЛ

06.00 Доброе утро
10.00, 13.00, 16.00, 04.00 Новости
10.20 Контрольная закупка
10.50 Жить здорово! (12+)
11.55 Модный приговор
13.15, 04.45 Наедине со всеми (16+)
14.20, 16.15 Время покажет (16+)
17.00 Мужское/Женское (16+)
18.00 Давай поженимся! (16+)
19.00 Первая Студия (16+)
21.00 Пусть говорят с Андреем Малаховым (16+)
22.00 Время
22.35 Т/с «Великая» (12+)
00.30 Вечерний Ургант (16+)
01.00 Познер (16+)
02.00 Ночные новости
02.15, 04.05 Х/ф «Что скрывает ложь» (16+)

РОССИЯ 1

06.00, 10.15 Утро России
10.00, 12.00, 15.00, 18.00, 21.00 Вести
10.55 О самом главном (12+)
12.40, 15.40, 18.20, 21.45 Вести. Местное время
12.55 Т/с «Склифосовский» (12+)
15.55 Т/с «Тайны следствия» (12+)
18.40 Прямой эфир (16+)
19.50 60 Минут с Ольгой Скабеевой и Евгением Поповым (12+)
22.00 Т/с «Оптимисты» (12+)
00.40 Специальный корреспондент (16+)
03.10 Т/с «В лесах и на горах» (12+)

НТВ

06.00, 07.05 Т/с «Дорожный патруль» (16+)
07.00, 11.00, 14.00, 17.00, 20.00 Сегодня
08.00 Деловое утро НТВ (12+)
10.00 Т/с «Мухтар: Новый след» (16+)
11.20 Т/с «Лесник» (16+)
13.00 Суд присяжных (16+)
14.25, 19.30 Обзор. Чрезвычайное происшествие
15.00 Место встречи
17.30 Т/с «Улицы разбитых фонарей» (16+)
20.40 Т/с «Наше счастливое завтра» (16+)
23.45 Итоги дня
00.15 Поздняков (16+)
00.25 Т/с «Шеф» (16+)
02.15 Место встречи (16+)
04.10 Д/ф «Приднестровье: русский форпост» (12+)
05.05 Т/с «Час Волкова» (16+)

ТНТ

08.00, 09.00 Неделя области (16+)
08.25, 09.25 Про... (16+)
10.00 Дом-2. Lite (16+)
11.30, 00.00 Дом-2. Остров любви (16+)
12.30 Холостяк (16+)
14.00, 14.30, 15.30, 16.00, 16.30, 17.00, 17.30, 18.00, 18.30, 19.00, 19.30, 20.30 Т/с «Интерны» (16+)
15.00, 20.00 Новости. Телеобъектив (16+)
21.00, 21.30 Т/с «Филфак» (16+)
22.00, 04.50 Х/ф «8 новых свиданий» (12+)
01.00 Дом-2. После заката (16+)
02.00 Такое кино! (16+)
02.30 Х/ф «Война Роз» (12+)
06.30 Т/с «Последователи - 2» (16+)
07.25 Т/с «Непригодные для свидания» (16+)
07.50 Т/с «Саша + Маша. Лучшее»

РЕН ТВ

06.00, 03.40 Секретные территории (16+)
07.00 Документальный проект (16+)
08.00 С бодрым утром! (16+)
09.30, 13.30, 17.30, 20.30, 00.00 Новости (16+)
10.00 Военная тайна с Игорем Прокопенко (16+)
12.00 Документальный проект: «Генетики с других планет» (16+)
13.00, 17.00, 20.00 Информационная программа 112 (16+)
14.00 Званый ужин (16+)
15.00 Х/ф «Смертельное оружие - 4» (16+)
18.00, 04.40 Тайны Чапман (16+)
19.00, 02.40 Самые шокирующие гипотезы (16+)
21.00 Х/ф «Пункт назначения» (16+)
22.50 Водить по-русски (16+)
00.25 Х/ф «Револьвер» (16+)
05.30 Территория заблуждений с Игорем Прокопенко (16+)

ТВ ЦЕНТР

07.00 Настроение
09.05 Х/ф «Запасной игрок»
10.40 Х/ф «Женатый холостяк» (12+)
12.30, 15.30, 20.40, 23.00 События
12.50 Постскриптум с Алексеем Пушковым (16+)
13.50 В центре событий с Анной Прохоровой (16+)
14.55 Осторожно, мошенники! «Криминальные нищие» (16+)
15.50 Город новостей
16.05 Естественный отбор (12+)
17.05 Городское собрание (12+)
17.55 Т/с «На одном дыхании» (16+)
19.50, 05.35 Откровенно с Оксаной Байрак (12+)
21.00 Петровка, 38 (16+)
21.20 Право голоса (16+)
23.35 Специальный репортаж: «Франция. Изнанка выборов» (16+)
00.05 Без обмана: «Борьба с похмельем» (16+)
01.00 События. 25 час
01.30 Х/ф «Настоятель» (16+)
03.30 Т/с «Инспектор Морс» (16+)
06.25 Линия защиты (16+)

СТС

07.00 Мультфильм (0+)
07.10 Анимационный фильм «Сезон охоты - 2» (12+)
08.40, 09.05, 06.00 Мультфильм (6+)
09.30, 02.00 Т/с «Семейный бизнес» (16+)
10.30 Анимационный фильм «Пингвины Мадагаскара» (0+)
12.10 Х/ф «Инферно» (16+)
14.30 Т/с «Восьмидесятые» (16+)
16.30 Т/с «Воронины» (16+)
21.00 Т/с «Молодежка» (16+)
22.00 Х/ф «Ван Хельсинг» (12+)
00.30 Кино в деталях с Фёдором Бондарчуком (18+)
01.30 Уральские пельмени. Любимое (16+)
03.00 Х/ф «Дневники няни» (16+)
05.00 Большая разница (12+)
06.30 Ералаш (0+)
06.50 Музыка на СТС (16+)

ТВ-3

07.00 Мультфильм (0+)
10.30, 11.00, 18.35, 19.10 Т/с «Слепая» (12+)
11.30 Д/с «Гадалка: «Доля безотказности» (12+)
12.00 Д/с «Гадалка: «Горький торт» (12+)
12.30 Не ври мне: «Откуда деньги» (12+)
13.30 Не ври мне: «Мой муж - убийца» (12+)
14.30 Д/с «Охотники за привидениями: «Соседки» (16+)
15.00 Д/с «Охотники за привидениями: «Случай в баре» (16+)
15.30 Д/с «Охотники за привидениями: «Дьявольские краски» (16+)
16.00 Мистические истории (16+)
17.00 Д/с «Гадалка: «Твое солнце зашло» (12+)
17.30 Д/с «Гадалка: «Мертвая любовь» (12+)
18.00 Д/с «Гадалка: «Время жизни» (12+)
19.45, 20.30, 21.30 Т/с «Помнить все» (16+)
22.15, 23.15 Т/с «Обмани меня» (12+)
00.00 Х/ф «Пришествие Дьявола» (16+)
01.45 Х/ф «Врата тьмы» (16+)
03.30, 04.15, 05.00, 05.45 Т/с «Элементарно» (16+)
06.30 Удивительное утро (12+)

РОССИЯ К

08.00 Канал «Евроньюс»
11.00, 16.00, 20.30, 00.30 Новости культуры
11.15, 02.40 Наблюдатель
12.15 Х/ф «Республика ШКИД»
13.50 Острова. Геннадий Полока
14.35 Д/с «Мировые сокровища: «Баку. В стране огня»
14.55 Линия жизни. Алексей Леонов
16.10 Библиотека приключений
16.25 Х/ф «Капитан Фракасс»
18.45 Московский Пасхальный фестиваль. Избранное. Павел Милюков, Валерий Гергиев и Симфонический оркестр Мариинского театра. Д. Шостакович. Концерт №1 для скрипки с оркестром
19.25 Цвет времени: «Микеланджело Буонарроти. Страшный суд»
19.35 Оркестр будущего
20.15 Спокойной ночи, малыши!
20.45 Главная роль
21.05 Сати. Нескучная классика... с Владимиром Магомадовым и Вадимом Журавлёвым
21.45 Правила жизни
22.15 Тем временем
23.00 Д/ф «Тайны Болливуда»
23.45 Острова. Эдуард Тиссэ
00.45 Худсовет
00.50 Д/ф «О Байкале начистоту»
01.35 Д/ф «Иосиф Бродский. Письмо в бутылке»
02.00 Слыхали ль вы? Антон Рубинштейн
03.40 Играет Вадим Руденко. Э. Григ. Концерт для фортепиано с оркестром ля минор

Матч ТВ

07.30 Д/с «Вся правда про ...» (12+)
08.00, 08.25, 09.55, 10.20, 11.00, 13.05, 16.00, 18.50, 22.50 Новости
08.05, 10.00 Кто хочет стать легионером? Дневник (12+)
08.30, 13.10, 16.05, 00.00 Все на Матч!
10.30 Д/с «Драмы большого спорта» (16+)
11.05 Футбол. Чемпионат Англии. «Ливерпуль» - «Кристал Пэлас» (0+)
13.40, 22.30 Спортивный репортёр (12+)
14.00 Футбол. Кубок Англии. 1/2 финала. «Арсенал» - «Манчестер Сити» (0+)
16.50 Смешанные единоборства. UFC. Каб Суонсон против Артёма Лобова (16+)
18.55 Футбол. Юношеская лига УЕФА. Финал. Прямая трансляция
20.55 Тотальный разбор с Валерием Карпиным
23.00 Д/с «Несвободное падение» (16+)
23.30 ЕвроТур. Обзор матчей недели (12+)
00.45 Т/с «Матч» (16+)
04.10 Х/ф «Вудлон» (12+)
06.30 Д/ф «Быть командой» (16+)

5 КАНАЛ

06.00, 07.00, 10.00, 18.00, 23.00 Сейчас
06.10, 07.10 Т/с «Дальнобойщики - 2» (16+)
08.00 Утро на «5»
10.25, 02.00 Х/ф «День выборов» (16+)
12.20 Х/ф «О чем говорят мужчины» (16+)
14.10 Х/ф «О чем еще говорят мужчины» (16+)
16.05 Х/ф «Классик» (16+)
18.30, 19.00, 19.25, 04.30, 05.00, 05.30 Т/с «Детективы» (16+)
20.00, 20.45, 21.30, 22.15 Т/с «След» (16+)
23.25, 00.10 Т/с «Следствие любви» (16+)
01.00 Открытая студия (16+)

«ТелеграфЪ» стал еще мобильнее! Теперь держать с нами связь вы можете по мобильному телефону 8-917-20-77-11-4. Ждем ваших СМС и звонков!

ВТОРНИК, 25 АПРЕЛЯ

1 КАНАЛ

06.00 Доброе утро
10.00, 13.00, 16.00, 04.00 Новости
10.20, 05.30 Контрольная закупка
10.50 Жить здорово! (12+)
11.55 Модный приговор
13.15, 04.35 Наедине со всеми (16+)
14.20, 16.15 Время покажет (16+)
17.00 Мужское/Женское (16+)
18.00 Давай поженимся! (16+)
19.00 Первая Студия (16+)
21.00 Пусть говорят с Андреем Малаховым (16+)
22.00 Время
22.35 Т/с «Великая» (12+)
00.35 Вечерний Ургант (16+)
01.10 Ночные новости
01.25 На ночь глядя (16+)
02.20, 04.05 Х/ф «Паника в Нидл-парке» (18+)

РОССИЯ 1

06.00, 10.15 Утро России
10.00, 12.00, 15.00, 18.00, 21.00 Вести
10.55 О самом главном (12+)
12.40, 15.40, 18.20, 21.45 Вести. Местное время
12.55 Т/с «Склифосовский» (12+)
15.55 Т/с «Тайны следствия» (12+)
18.40 Прямой эфир (16+)
19.50 60 Минут с Ольгой Скабеевой и Евгением Поповым (12+)
22.00 Т/с «Оптимисты» (12+)
01.10 Вечер с Владимиром Соловьёвым (12+)
03.40 Т/с «В лесах и на горах» (12+)

НТВ

06.00, 07.05 Т/с «Дорожный патруль» (16+)
07.00, 11.00, 14.00, 17.00, 20.00 Сегодня
08.00 Деловое утро НТВ (12+)
10.00 Т/с «Мухтар: Новый след» (16+)
11.20 Т/с «Лесник» (16+)
13.00 Суд присяжных (16+)
14.25, 19.30 Обзор. Чрезвычайное происшествие
15.00 Место встречи
17.30 Т/с «Улицы разбитых фонарей» (16+)
20.40 Т/с «Наше счастливое завтра» (16+)
23.45 Итоги дня
00.15 Т/с «Шеф» (16+)
02.00 Место встречи (16+)
03.55 Квартирный вопрос (0+)
05.00 Т/с «Час Волкова» (16+)

ТНТ

08.00 Новости. Телеобъектив 16
08.30, 09.00, 09.30, 15.00, 20.00 Новости. Телеобъектив (16+)
09.15 Про... (16+)
10.00 Дом-2. Lite (16+)
11.30 Дом-2. Остров любви (16+)
12.30, 13.00, 13.30, 14.00, 14.30, 15.30, 16.00, 16.30, 17.00, 17.30, 18.00, 18.30, 19.00, 19.30, 20.30 Т/с «Интерны» (16+)
21.00, 21.30 Т/с «Филфак» (16+)
22.00, 04.00 Х/ф «8 лучших свиданий» (12+)
00.05 Дом-2. Город любви (16+)
01.05 Дом-2. После заката (16+)
02.05 Х/ф «Только она единственная» (16+)
06.00 Т/с «Последователи - 2» (16+)
06.55 Т/с «Непригодные для свидания» (16+)
07.20 Т/с «Супервесёлый вечер» (16+)
07.45 Т/с «Саша + Маша. Лучшее» (16+)

РЕН ТВ

06.00, 05.20 Территория заблуждений с Игорем Прокопенко (16+)
07.00 Документальный проект (16+)
08.00 С бодрым утром! (16+)
09.30, 13.30, 17.30, 20.30, 00.00 Новости (16+)
10.00 Военная тайна с Игорем Прокопенко (16+)
12.00 Документальный проект: «Планета богов» (16+)
13.00, 16.55, 20.00 Информационная программа 112 (16+)
14.00 Званый ужин (16+)
15.00 Х/ф «Пункт назначения» (16+)
18.00, 04.30 Тайны Чапман (16+)
19.00, 02.30 Самые шокирующие гипотезы (16+)
21.00 Х/ф «Пункт назначения - 2» (16+)
22.45 Водить по-русски (16+)
00.25 Х/ф «Автостопом по галактике» (12+)
03.30 Секретные территории (16+)

ТВ ЦЕНТР

07.00 Настроение
09.05 Доктор И... (16+)
09.35 Х/ф «Люди на мосту» (12+)
11.35 Д/ф «Василий Меркурьев. Пока бьется сердце» (12+)
12.30, 15.30, 20.40, 23.00 События
12.50 Т/с «Чисто английское убийство» (12+)
14.40, 06.10 Мой герой (12+)
15.50 Город новостей
16.05 Естественный отбор (12+)
17.05 Без обмана: «Борьба с похмельем» (16+)
17.55 Т/с «На одном дыхании» (16+)
19.50, 05.20 Откровенно с Оксаной Байрак (12+)
21.00 Петровка, 38 (16+)
21.20 Право голоса (16+)
23.35 Осторожно, мошенники! «Скальпель мясника» (16+)
00.05 Удар властью: «Валерия Новодворская» (16+)
01.00 События. 25 час
01.30 Право знать! (16+)
03.05 Х/ф «Приказано взять живым» (12+)
04.50 10 самых...: «Несчастные красавцы» (16+)

СТС

07.00 Мультфильм (12+)
07.15, 08.25 Мультфильм (0+)
07.30, 08.40 Мультфильм (6+)
09.30, 02.00 Т/с «Семейный бизнес» (16+)
10.30 Х/ф «Ван Хельсинг» (12+)
13.00, 21.00 Т/с «Молодежка» (16+)
14.00 Т/с «Восьмидесятые» (16+)
16.30 Т/с «Воронины» (16+)
22.00 Х/ф «Хроники Риддика. Чёрная дыра» (16+)
00.05 Шоу «Уральских пельменей»: «Ура! Стипенсия» (16+)
01.30 Уральские пельмени. Любимое (16+)
03.00 Х/ф «Кодекс вора» (18+)
04.55 Большая разница (12+)
06.50 Музыка на СТС (16+)

ТВ-3

07.00 Мультфильм (0+)
10.30, 11.00, 18.35, 19.10 Т/с «Слепая» (12+)
11.30 Д/с «Гадалка: «Человек из прошлого» (12+)
12.00 Д/с «Гадалка: «Ненужный жених» (12+)
12.30 Не ври мне: «Сбежавшая невеста» (12+)
13.30 Не ври мне: «Бедный Ваня» (12+)
14.30 Д/с «Охотники за привидениями: «Любовные письма» (16+)
15.00 Д/с «Охотники за привидениями: «Придорожное кафе» (16+)
15.30 Д/с «Охотники за привидениями: «Массажистки» (16+)
16.00 Мистические истории (16+)
17.00 Д/с «Гадалка: «Семь раз отмерь» (12+)
17.30 Д/с «Гадалка: «Чаша любви» (12+)
18.00 Д/с «Гадалка: «Чужое место» (12+)
19.45, 20.30, 21.30 Т/с «Помнить все» (16+)
22.15, 23.15 Т/с «Обмани меня» (12+)
00.00 Х/ф «Телекинез» (16+)
02.00, 02.45, 03.45, 04.30, 05.30 Т/с «Черная метка» (12+)
06.15 Удивительное утро (12+)

РОССИЯ К

07.30 Канал «Евроньюс»
11.00, 16.00, 20.30, 00.40 Новости культуры
11.15, 02.55 Наблюдатель
12.15 Т/с «Пустая корона: Война Алой и Белой розы. Ричард III» (16+)
13.05 Сказки из глины и дерева: «Филимоновская игрушка»
13.15 Слыхали ль вы? Антон Рубинштейн
13.55, 21.45 Правила жизни
14.25 Пятое измерение
14.50 Х/ф «Нежность к ревущему зверю»
16.10 Д/ф «Тайны Болливуда»
16.55 Сати. Нескучная классика... с Владимиром Магомадовым и Вадимом Журавлёвым
17.35 Д/ф «Князь Потёмкин. Свет и тени»
18.05 Острова. Эдуард Тиссэ
18.45 Московский Пасхальный фестиваль. Избранное. Бехзод Абдураимов, Валерий Гергиев и Симфонический оркестр Мариинского театра. П. Чайковский. Концерт №1 для фортепиано с оркестром
19.25 Д/ф «Васко да Гама»
19.35 Оркестр будущего
20.15 Спокойной ночи, малыши!
20.45 Главная роль
21.05 Искусственный отбор
22.15 Игра в бисер
23.00 Д/ф «Йога - путь самопознания»
23.40 100 лет со дня рождения Эллы Фицджеральд. Концерт во Франции
00.55 Худсовет
01.00 Т/с «Пустая корона: Война Алой и Белой розы Ричард III» (16+)
01.45 Д/с «Завтра не умрет никогда: «Даешь российский чип!»
02.15 Слыхали ль вы? Максим Березовский

Матч ТВ

07.30 Д/с «Вся правда про ...» (12+)
08.00, 08.25, 09.55, 10.20, 12.00, 12.55, 16.00, 17.50, 22.25 Новости
08.05, 10.00 Кто хочет стать легионером? Дневник (12+)
08.30, 13.00, 16.05, 19.30, 00.55 Все на Матч!
10.30 Тотальный разбор с Валерием Карпиным (12+)
12.05 ЕвроТур. Обзор матчей недели (12+)
12.35 Спортивный репортёр (12+)
13.35, 03.40 Смешанные единоборства. Bellator. Патрисио Фрейре против Даниэля Штрауса (16+)
15.30 Д/с «Драмы большого спорта» (16+)
16.35 Смешанные единоборства. Fight Nights. Владимир Минеев против Майкеля Фалькао. Реванш (16+)
18.00 Документальное расследование: «Спортивный детектив» (16+)
19.00 Д/ф «Пять счастливых дней» (12+)
19.55 Д/с «Звёзды Премьер-лиги» (12+)
20.25 РОСГОССТРАХ. Чемпионат России по футболу. «Спартак» (Москва) - «Урал» (Екатеринбург). Прямая трансляция
22.35 Специальный репортаж: «Лучшая игра с мячом» (12+)
22.55 Баскетбол. Евролига. Мужчины. 1/4 финала. «Баскония» (Испания) - ЦСКА (Россия). Прямая трансляция
01.40 Х/ф «Рестлер» (16+)
05.30 Д/ф «Дух марафона» (12+)

5 КАНАЛ

06.00, 07.00, 10.00, 18.00, 23.00, 01.00 Сейчас
06.10, 07.10 Т/с «Дальнобойщики - 2» (16+)
08.00 Утро на «5»
10.25, 11.25, 12.20, 13.20, 14.15, 15.15, 16.05, 17.00 Т/с «Каменская» (16+)
18.30, 19.00, 19.25 Т/с «Детективы» (16+)
20.00, 20.50, 21.30, 22.20 Т/с «След» (16+)
23.25, 00.10 Т/с «Следствие любви» (16+)
01.30 Х/ф «О чем говорят мужчины» (16+)
03.25, 04.20, 05.05 Т/с «Оса» (16+)

СРЕДА, 26 АПРЕЛЯ

1 КАНАЛ

06.00 Доброе утро
10.00, 13.00, 16.00, 04.00 Новости
10.20, 05.15 Контрольная закупка
10.50 Жить здорово! (12+)
11.55 Модный приговор
13.15, 04.20 Наедине со всеми (16+)
14.20, 16.15 Время покажет (16+)
17.00 Мужское/Женское (16+)
18.00 Давай поженимся! (16+)
19.00 Первая Студия (16+)
21.00 Пусть говорят с Андреем Малаховым (16+)
22.00 Время
22.35 Т/с «Великая» (12+)
00.35 Вечерний Ургант (16+)
01.10 Ночные новости
01.25 На ночь глядя (16+)
02.20, 04.05 Х/ф «Влияние гамма-лучей на лунные маргаритки» (16+)

РОССИЯ 1

06.00, 10.15 Утро России
10.00, 12.00, 15.00, 18.00, 21.00 Вести
10.55 О самом главном (12+)
12.40, 15.40, 18.20, 21.45 Вести. Местное время
12.55 Т/с «Склифосовский» (12+)
15.55 Т/с «Тайны следствия» (12+)
18.40 Прямой эфир (16+)
19.50 60 Минут с Ольгой Скабеевой и Евгением Поповым (12+)
22.00 Т/с «Оптимисты» (12+)
00.10 Вечер с Владимиром Соловьёвым (12+)
02.40 Т/с «В лесах и на горах» (12+)

НТВ

06.00, 07.05 Т/с «Дорожный патруль» (16+)
07.00, 11.00, 14.00, 17.00, 20.00 Сегодня
08.00 Деловое утро НТВ (12+)
10.00 Т/с «Мухтар: Новый след» (16+)
11.20 Т/с «Лесник» (16+)
13.00 Суд присяжных (16+)
14.25, 19.30 Обзор. Чрезвычайное происшествие
15.00 Место встречи
17.30 Т/с «Улицы разбитых фонарей» (16+)
20.40 Т/с «Наше счастливое завтра» (16+)
23.45 Итоги дня
00.15 Т/с «Шеф» (16+)
02.05 Д/ф «Атомные люди - 2» (16+)
03.00 Место встречи (16+)
05.00 Т/с «Час Волкова» (16+)

ТНТ

08.00 Новости. Телеобъектив 16
08.30, 09.00, 09.30, 15.00, 20.00 Новости. Телеобъектив (16+)
09.15, 15.15 Про... (16+)
10.00 Дом-2. Lite (16+)
11.30 Дом-2. Остров любви (16+)
12.30, 13.00, 13.30, 14.00, 14.30, 15.30, 16.00, 16.30, 17.00, 17.30, 18.00, 18.30, 19.00, 19.30, 20.30 Т/с «Интерны» (16+)
21.00, 21.30 Т/с «Филфак» (16+)
22.00, 03.50 Х/ф «30 свиданий» (16+)
00.00 Дом-2. Город любви (16+)
01.00 Дом-2. После заката (16+)
02.00 Х/ф «Как громом пораженный» (12+)
05.40 Т/с «Последователи - 2» (16+)
06.30 Т/с «Непригодные для свидания» (16+)
06.55 Т/с «Супервесёлый вечер» (16+)
07.25 Т/с «Селфи» (16+)

РЕН ТВ

06.00, 10.00, 05.20 Территория заблуждений с Игорем Прокопенко (16+)
07.00 Документальный проект (16+)
08.00 С бодрым утром! (16+)
09.30, 13.30, 17.30, 20.30, 00.00 Новости (16+)
12.00 Документальный проект: «Бессмертие на выбор» (16+)
13.00, 17.00, 20.00 Информационная программа 112 (16+)
14.00 Званый ужин (16+)
15.00 Х/ф «Автостопом по галактике» (12+)
18.00, 04.20 Тайны Чапман (16+)
19.00, 02.20 Самые шокирующие гипотезы (16+)
21.00 Х/ф «Пункт назначения - 3» (16+)
22.45 Всем по котику (16+)
00.25 Х/ф «Над законом» (16+)
03.20 Секретные территории (16+)

ТВ ЦЕНТР

07.00 Настроение
09.00 Доктор И... (16+)
09.35 Х/ф «Одиноким предоставляется общежитие» (12+)
11.20 Д/ф «Алексей Смирнов. Клоун с разбитым сердцем» (12+)
12.30, 15.30, 20.40, 23.00 События
12.50 Т/с «Чисто английское убийство» (12+)
14.40, 06.00 Мой герой (12+)
15.50 Город новостей
16.05 Естественный отбор (12+)
17.10 Удар властью: «Валерия Новодворская» (16+)
18.00 Т/с «Ковчег Марка» (12+)
19.50, 05.05 Откровенно с Оксаной Байрак (12+)
21.00 Петровка, 38 (16+)
21.20 Право голоса (16+)
23.35 Линия защиты (16+)
00.05 90-е: «Ликвидация шайтанов» (16+)
01.00 События. 25 час
01.30 Х/ф «Викинг» (16+)

СТС

07.00 Мультфильм (12+)
07.15, 08.25 Мультфильм (0+)
07.30, 08.40, 06.10 Мультфильм (6+)
09.30, 02.00 Т/с «Семейный бизнес» (16+)
10.30, 01.30 Уральские пельмени. Любимое (16+)
10.50 Х/ф «Хроники Риддика. Чёрная дыра» (16+)
13.00, 21.00 Т/с «Молодежка» (16+)
14.00 Т/с «Восьмидесятые» (16+)
16.30 Т/с «Воронины» (16+)
22.00 Х/ф «Звёздный путь» (16+)
00.25 Шоу «Уральских пельменей»: «Нано-концерт, на!» (16+)
03.00 Х/ф «Бумеранг» (16+)
05.10 Большая разница (12+)
06.40 Музыка на СТС (16+)

ТВ-3

07.00 Мультфильм (0+)
10.30, 11.00, 18.35, 19.10 Т/с «Слепая» (12+)
11.30 Д/с «Гадалка: «Пуповина» (12+)
12.00 Д/с «Гадалка: «Время назад» (12+)
12.30 Не ври мне: «Кто споил дочь?» (12+)
13.30 Не ври мне: «Порочное зачатье» (12+)
14.30 Д/с «Охотники за привидениями: «Цветочная палатка» (16+)
15.00 Д/с «Охотники за привидениями: «Караоке» (16+)
15.30 Д/с «Охотники за привидениями: «Заколдованный кабинет» (16+)
16.00 Мистические истории (16+)
17.00 Д/с «Гадалка: «С чистого листа» (12+)
17.30 Д/с «Гадалка: «Неразменная квартира» (12+)
18.00 Д/с «Гадалка: «Хранитель башни» (12+)
19.45, 20.30, 21.30 Т/с «Помнить все» (16+)
22.15, 23.15 Т/с «Обмани меня» (12+)
00.00 Х/ф «Муха» (16+)
02.00 Х/ф «У холмов есть глаза» (18+)
04.00, 05.00 Т/с «Твой мир» (12+)
06.00 Удивительное утро (12+)

РОССИЯ К

07.30 Канал «Евроньюс»
11.00, 16.00, 20.30, 00.40 Новости культуры
11.15, 02.55 Наблюдатель
12.15, 01.00 Т/с «Пустая корона: Война Алой и Белой розы Ричард III» (16+)
13.05 Сказки из глины и дерева: «Дымковская игрушка»
13.15 Слыхали ль вы? Максим Березовский
13.55, 21.45 Правила жизни
14.25 Пешком: «Балтика прибрежная»
14.50 Х/ф «Нежность к ревущему зверю»
16.10 Д/ф «Йога - путь самопознания»
16.55 Искусственный отбор
17.35 Д/ф «Князь Потёмкин. Свет и тени»
18.05 Д/ф «Николай Луганский. Жизнь не по нотам»
18.45 Московский Пасхальный фестиваль. Избранное. Денис Мацуев, Валерий Гергиев и Симфонический оркестр Мариинского театра. А. Скрябин. «Прометей» и «Поэма экстаза»
19.35 Оркестр будущего
20.15 Спокойной ночи, малыши!
20.45 Главная роль
21.05 Абсолютный слух
22.15 Д/ф «День памяти погибших в радиационных катастрофах. «Зона молчания»
23.00 Власть факта: «Индийская модернизация»
23.40 Д/ф «Святослав Бэлза. Незаданные вопросы»
00.20 Д/с «Мировые сокровища: «Гоа. Соборы в джунглях»
00.55 Худсовет
01.45 Д/с «Завтра не умрет никогда: «Поле битвы: Интернет»
02.15 Слыхали ль вы? Александр Алябьев

Матч ТВ

07.30 Д/с «Вся правда про ...» (12+)
08.00, 08.25, 09.55, 10.20, 12.30, 16.00, 17.50, 19.55 Новости
08.05, 10.00 Кто хочет стать легионером? Дневник (12+)
08.30, 12.35, 16.05, 20.00, 22.25, 00.40 Все на Матч!
10.30 Футбол. Чемпионат Англии. «Челси» - «Саутгемптон» (0+)
13.05 Кто хочет стать легионером? (12+)
14.05 Профессиональный бокс. Дмитрий Бивол против Сэмюэла Кларксона. Бой за временный титул чемпиона мира по версии WBA в полутяжёлом весе (16+)
15.30 Д/с «Звёзды Премьер-лиги» (12+)
16.40 Десятка! (16+)
17.00 Д/с «Высшая лига» (12+)
17.30, 01.25 Спортивный репортёр (12+)
17.55 РОСГОССТРАХ. Чемпионат России по футболу. «Оренбург» - «Зенит» (Санкт-Петербург). Прямая трансляция
20.25 РОСГОССТРАХ. Чемпионат России по футболу. ЦСКА - «Локомотив» (Москва). Прямая трансляция
22.40 Футбол. Кубок Германии. 1/2 финала. «Бавария» - «Боруссия» (Дортмунд). Прямая трансляция
01.45 Теннис. WTA (0+)
03.45 Кёрлинг. Чемпионат мира. Смешанные пары. Россия - Новая Зеландия. Прямая трансляция
05.45 Х/ф «Королевская регата» (12+)

5 КАНАЛ

06.00, 07.00, 10.00, 18.00, 23.00, 01.00 Сейчас
06.10, 07.10 Т/с «Опасный Ленинград» (16+)
08.00 Утро на «5»
10.30, 11.30, 12.25, 13.20, 14.15, 15.10, 16.10, 17.05, 03.30, 04.30 Т/с «Робинзон» (16+)
18.30, 19.00, 19.25 Т/с «Детективы» (16+)
20.00, 20.50, 21.30, 22.20 Т/с «След» (16+)
23.25, 00.10 Т/с «Следствие любви» (16+)
01.30 Х/ф «О чем еще говорят мужчины» (16+)

«ТелеграфЪ» стал еще мобильнее! Теперь держать с нами связь вы можете по мобильному телефону 8-917-20-77-11-4. Ждем ваших СМС и звонков!

ЧЕТВЕРГ, 27 АПРЕЛЯ

1 КАНАЛ

06.00 Доброе утро
10.00, 13.00, 16.00, 04.00 Новости
10.20 Контрольная закупка
10.50 Жить здорово! (12+)
11.55 Модный приговор
13.15, 04.50 Наедине со всеми (16+)
14.20, 16.15 Время покажет (16+)
17.00 Мужское/Женское (16+)
18.00 Давай поженимся! (16+)
19.00 Первая Студия (16+)
21.00 Пусть говорят с Андреем Малаховым (16+)
22.00 Время
22.35 Т/с «Великая» (12+)
00.35 Вечерний Ургант (16+)
01.10 Ночные новости
01.25 На ночь глядя (16+)
02.20, 04.05 Х/ф «Мыс страха» (16+)

РОССИЯ 1

06.00, 10.15 Утро России
10.00, 12.00, 15.00, 18.00, 21.00 Вести
10.55 О самом главном (12+)
12.40, 15.40, 18.20, 21.45 Вести. Местное время
12.55 Т/с «Склифосовский» (12+)
15.55 Т/с «Тайны следствия» (12+)
18.40 Прямой эфир (16+)
19.50 60 Минут с Ольгой Скабеевой и Евгением Поповым (12+)
22.00 Т/с «Оптимисты» (12+)
01.10 Поединок (12+)
03.10 Т/с «В лесах и на горах» (12+)

НТВ

06.00, 07.05 Т/с «Дорожный патруль» (16+)
07.00, 11.00, 14.00, 17.00, 20.00 Сегодня
08.00 Деловое утро НТВ (12+)
10.00 Т/с «Мухтар: Новый след» (16+)
11.20 Т/с «Лесник» (16+)
13.00 Суд присяжных (16+)
14.25, 19.30 Обзор. Чрезвычайное происшествие
15.00 Место встречи
17.30 Т/с «Улицы разбитых фонарей» (16+)
20.40 Т/с «Наше счастливое завтра» (16+)
23.45 Итоги дня
00.15 Т/с «Шеф» (16+)
02.00 Место встречи (16+)
03.55 Дачный ответ (0+)
05.00 Т/с «Час Волкова» (16+)

ТНТ

08.00 Новости. Телеобъектив 16
08.30, 09.00, 09.30, 15.00, 20.00 Новости. Телеобъектив (16+)
09.15 Про... (16+)
10.00 Дом-2. Lite (16+)
11.30 Дом-2. Остров любви (16+)
12.30, 13.00, 13.30, 14.00, 14.30, 15.30, 16.00, 16.30, 17.00, 17.30, 18.00, 18.30, 19.00, 19.30, 20.30 Т/с «Интерны» (16+)
21.00, 21.30 Т/с «Филфак» (16+)
22.00, 04.00 Х/ф «Все о мужчинах» (16+)
00.00 Дом-2. Город любви (16+)
01.00 Дом-2. После заката (16+)
02.00 Х/ф «В смертельной опасности» (18+)
05.50 ТНТ-Club (16+)
05.55 Т/с «Последователи - 2» (16+)
06.45 Т/с «Непригодные для свидания» (16+)
07.10 Т/с «Саша + Маша» (16+)

РЕН ТВ

06.00, 05.15 Территория заблуждений с Игорем Прокопенко (16+)
07.00, 10.00 Документальный проект (16+)
08.00 С бодрым утром! (16+)
09.30, 13.30, 17.30, 20.30, 00.00 Новости (16+)
13.00, 17.00, 20.00 Информационная программа 112 (16+)
14.00 Званый ужин (16+)
15.00 Х/ф «Над законом» (16+)
18.00, 04.15 Тайны Чапман (16+)
19.00, 02.20 Самые шокирующие гипотезы (16+)
21.00 Х/ф «Пункт назначения - 4» (16+)
22.30 Смотреть всем! (16+)
00.25 Х/ф «Напролом» (16+)
03.20 Секретные территории (16+)

ТВ ЦЕНТР

07.00 Настроение
09.20 Доктор И... (16+)
09.55 Х/ф «Приказано взять живым» (12+)
11.40 Д/ф «Евгений Моргунов. Под маской Бывалого» (12+)
12.30, 15.30, 20.40, 23.00 События
12.50 Т/с «Чисто английское убийство» (12+)
14.40, 06.00 Мой герой (12+)
15.50 Город новостей
16.05 Естественный отбор (12+)
17.10 90-е: «Ликвидация шайтанов» (16+)
18.00 Т/с «Ковчег Марка» (12+)
19.50, 05.05 Откровенно с Оксаной Байрак (12+)
21.00 Петровка, 38 (16+)
21.20 Право голоса (16+)
23.35 10 самых...: «Скандальные светские львицы» (16+)
00.05 Д/ф «Трагедии советских кинозвёзд» (12+)
01.00 События. 25 час
01.30 Х/ф «Викинг - 2» (16+)

СТС

07.00 Мультфильм (12+)
07.15, 08.25 Мультфильм (0+)
07.30, 08.40, 06.10 Мультфильм (6+)
09.30, 02.00 Т/с «Семейный бизнес» (16+)
10.30 Х/ф «Звёздный путь» (16+)
13.00, 21.00 Т/с «Молодежка» (16+)
14.00 Т/с «Восьмидесятые» (16+)
16.30 Т/с «Воронины» (16+)
22.00 Х/ф «Стартрек: Возмездие» (12+)
00.30 Диван (18+)
01.30 Уральские пельмени. Любимое (16+)
03.00 Х/ф «Последнее дело Ламарки» (16+)
05.05 Большая разница (12+)
06.40 Музыка на СТС (16+)

ТВ-3

07.00 Мультфильм (0+)
10.30, 11.00, 18.35, 19.10 Т/с «Слепая» (12+)
11.30 Д/с «Гадалка: «Работа не волк» (12+)
12.00 Д/с «Гадалка: «Пловчиха» (12+)
12.30 Не ври мне: «Вторая попытка» (12+)
13.30 Не ври мне: «Долгая разлука» (12+)
14.30 Д/с «Охотники за привидениями: «Неотпущенный дух сына» (16+)
15.00 Д/с «Охотники за привидениями: «Крытый паркинг» (16+)
15.30 Д/с «Охотники за привидениями: «Сауна» (16+)
16.00 Мистические истории (16+)
17.00 Д/с «Гадалка: «Паутина кошмаров» (12+)
17.30 Д/с «Гадалка: «Молочные сестры» (12+)
18.00 Д/с «Гадалка: «Фантомное счастье» (12+)
19.45, 20.30, 21.30 Т/с «Помнить все» (16+)
22.15, 23.15 Т/с «Обмани меня» (12+)
00.00 Х/ф «Тело Дженнифер» (16+)
02.00 Х/ф «У холмов есть глаза - 2» (18+)
03.45 Х/ф «Доказательство жизни» (16+)
06.15 Удивительное утро (12+)

РОССИЯ К

07.30 Канал «Евроньюс»
11.00, 16.00, 20.30, 00.40 Новости культуры
11.15, 02.55 Наблюдатель
12.15, 01.00 Т/с «Пустая корона: Война Алой и Белой розы Ричард III» (16+)
13.05 Сказки из глины и дерева: «Каргопольская глиняная игрушка»
13.15 Слыхали ль вы? Александр Алябьев
13.55, 21.45 Правила жизни
14.25 Россия, любовь моя! «Мир Чукотки»
14.50 Х/ф «Нежность к ревущему зверю»
16.10 Власть факта: «Индийская модернизация»
16.55 Д/ф «Святослав Бэлза. Незаданные вопросы»
17.35 Д/ф «Князь Потёмкин. Свет и тени»
18.00 Московский Пасхальный фестиваль. Избранное. Валерий Гергиев и Симфонический оркестр Мариинского театра. Д. Шостакович. Симфония №7 «Ленинградская»
19.25 Оркестр будущего. Евротур
20.15 Спокойной ночи, малыши!
20.45 Главная роль
21.05 Черные дыры. Белые пятна
22.15 Культурная революция
23.00 Д/ф «Живые истории»
23.30 Д/с «Мировые сокровища: «Гималаи. Горная дорога в Дарджилинг Путешествие в облака»
23.45 Д/ф «Алексей Герман. Семейный портрет в интерьере кино»
00.55 Худсовет
01.45 Д/с «Завтра не умрет никогда: «Генетика: работа над ошибками»
02.15 Слыхали ль вы? Александр Даргомыжский

Матч ТВ

07.30 Д/с «Вся правда про ...» (12+)
08.00, 08.25, 09.55, 10.20, 13.00, 16.15, 17.45 Новости
08.05, 10.00 Кто хочет стать легионером? Дневник (12+)
08.30, 13.05, 16.20, 01.40 Все на Матч!
10.30 Футбол. Чемпионат Англии. «Кристал Пэлас» - «Тоттенхэм» (0+)
12.30 Д/ф «Пять счастливых дней» (12+)
13.35 Специальный репортаж: «Почему «Лестер» заиграл без Раньери?» (12+)
13.55 Футбол. Чемпионат Англии. «Арсенал» - «Лестер» (0+)
15.55 Спортивный репортёр (12+)
17.15 Д/с «Жестокий спорт» (16+)
17.55 РОСГОССТРАХ. Чемпионат России по футболу. «Амкар» (Пермь) - «Краснодар». Прямая трансляция
19.55 Все на хоккей!
20.25 Хоккей. Евротур. «Чешские игры». Швеция - Россия. Прямая трансляция
22.55 Футбол. Чемпионат Англии. «Манчестер Сити» - «Манчестер Юнайтед». Прямая трансляция
00.55 После футбола с Георгием Черданцевым
02.10 Х/ф «Рокки - 5» (16+)
04.10 Профессиональный бокс. Дмитрий Бивол против Сэмюэла Кларксона. Бой за временный титул чемпиона мира по версии WBA в полутяжёлом весе (16+)
05.40 Х/ф «Брат» (16+)

5 КАНАЛ

06.00, 07.00, 10.00, 18.00, 23.00, 01.00 Сейчас
06.10, 07.10, 03.35, 04.30 Т/с «Робинзон» (16+)
08.00 Утро на «5»
10.30, 11.30, 12.25, 13.20, 14.15, 15.10, 16.10, 17.05 Т/с «Граница. Таежный роман» (16+)
18.30, 19.00, 19.25 Т/с «Детективы» (16+)
20.00, 20.50, 21.30, 22.15 Т/с «След» (16+)
23.25, 00.10 Т/с «Следствие любви» (16+)
01.30 Х/ф «Классик» (16+)
06.00 Окончание эфира

ПЯТНИЦА, 28 АПРЕЛЯ

1 КАНАЛ

06.00 Доброе утро
10.00, 13.00, 16.00 Новости
10.20 Контрольная закупка
10.50 Жить здорово! (12+)
11.55 Модный приговор
13.15 Наедине со всеми (16+)
14.20, 16.15 Время покажет (16+)
17.00 Мужское/Женское (16+)
18.00 Жди меня
19.00 Вечерние новости
19.45 Человек и закон с Алексеем Пимановым (16+)
20.50 Поле чудес (16+)
22.00 Время
22.30 Голос. Дети. Финал
00.45 Вечерний Ургант (16+)
01.30 Т/с «Фарго» (18+)
02.35 Концерт Мадонны (16+)
04.50 Х/ф «Исчезающая точка» (16+)

РОССИЯ 1

06.00, 10.15 Утро России
10.00, 12.00, 15.00, 18.00, 21.00 Вести
10.55 О самом главном (12+)
12.40, 15.40, 18.20, 21.45 Вести. Местное время
12.55 Т/с «Склифосовский» (12+)
15.55 Т/с «Тайны следствия» (12+)
18.40 Прямой эфир (16+)
19.50 60 Минут с Ольгой Скабеевой и Евгением Поповым (12+)
22.00 Т/с «Оптимисты» (12+)
01.00 Х/ф «Террор любовью» (12+)

НТВ

06.00, 07.05 Т/с «Дорожный патруль» (16+)
07.00, 11.00, 14.00, 17.00, 20.00 Сегодня
08.00 Деловое утро НТВ (12+)
10.00 Т/с «Мухтар: Новый след» (16+)
11.20 Т/с «Лесник» (16+)
13.00 Суд присяжных (16+)
14.25 Обзор. Чрезвычайное происшествие
15.00 Место встречи
17.30 Т/с «Улицы разбитых фонарей» (16+)
19.30 ЧП. Расследование (16+)
20.40 Т/с «Наше счастливое завтра» (16+)
00.40 Д/с «НТВ-видение: «Старик, пых-пых и море» (12+)
01.30 Мы и наука. Наука и мы (12+)
02.30 Место встречи (16+)
04.25 Авиаторы (12+)
05.00 Т/с «Час Волкова» (16+)

ТНТ

08.00 Новости. Телеобъектив 16
08.30, 09.00, 09.30, 15.00, 20.00 Новости. Телеобъектив (16+)
09.15 Про... (16+)
10.00 Дом-2. Lite (16+)
11.30 Дом-2. Остров любви (16+)
12.30, 13.00, 13.30, 14.00, 14.30, 15.30, 16.00, 16.30, 17.00, 17.30, 18.00, 18.30, 19.00, 19.30, 20.30 Т/с «Интерны» (16+)
21.00 Импровизация (16+)
22.00 Комеди Клаб (16+)
23.00 Открытый микрофон (16+)
00.00 Дом-2. Город любви (16+)
01.00 Дом-2. После заката (16+)
02.00 Такое кино! (16+)
02.30 Х/ф «Страсти Дон Жуана» (18+)
04.15 Т/с «Супервесёлый вечер» (16+)
04.40 Т/с «Селфи» (16+)
05.10 Т/с «Убийство первой степени» (16+)
05.55 Т/с «Нижний этаж» (12+)
06.25 Т/с «Саша + Маша» (16+)
07.00 Т/с «Я - Зомби» (16+)

РЕН ТВ

06.00, 05.30 Территория заблуждений с Игорем Прокопенко (16+)
07.00, 10.00 Документальный проект (16+)
08.00 С бодрым утром! (16+)
09.30, 13.30, 17.30, 20.30 Новости (16+)
13.00, 17.00, 20.00 Информационная программа 112 (16+)
14.00 Званый ужин (16+)
15.00 Х/ф «Напролом» (16+)
18.00 Тайны Чапман (16+)
19.00 Самые шокирующие гипотезы (16+)
21.00 Документальный спецпроект: «На глубине... Выживет ли Человечество, опустившись на дно океана и под землю?» (16+)
23.00 Смотреть всем! (16+)
23.50 Х/ф «Пункт назначения - 5» (16+)
01.40 Т/с «Азазель» (16+)

ТВ ЦЕНТР

07.00 Настроение
09.00 Д/ф «Евгения Ханаева. Поздняя любовь» (12+)
09.50, 12.50 Т/с «Убийство на троих» (12+)
12.30, 15.30, 23.00 События
14.05, 16.05 Т/с «Дом у последнего фонаря» (12+)
15.50 Город новостей
18.30 Т/с «Свадебное платье» (12+)
20.30 В центре событий с Анной Прохоровой
21.40 Красный проект (16+)
23.30 Жена. История любви: «Анна Большова» (16+)
01.00 Д/ф «Филипп Киркоров. Новые страсти Короля» (12+)
02.35 Т/с «Пуля-дура. Изумрудное дело агента» (16+)
06.00 Петровка, 38 (16+)
06.20 10 самых...: «Скандальные светские львицы» (16+)

СТС

07.00 Мультфильм (12+)
07.15, 08.25 Мультфильм (0+)
07.30, 08.40 Мультфильм (6+)
09.30 Т/с «Семейный бизнес» (16+)
10.30 Х/ф «Стартрек: Возмездие» (12+)
13.00 Т/с «Молодежка» (16+)
14.00 Т/с «Восьмидесятые» (16+)
16.30 Т/с «Воронины» (16+)
20.00 Уральские пельмени. Любимое (16+)
20.30 Шоу «Уральских пельменей»: «Всё лето в шляпе» (16+)
22.00 Х/ф «Пятый элемент» (12+)
00.30 Х/ф «Ханна» (16+)
02.35 Х/ф «Дублёр» (16+)
04.15 Х/ф «Чего хотят женщины?» (16+)
06.40 Музыка на СТС (16+)

ТВ-3

07.00 Мультфильм (0+)
10.30, 11.00, 18.35 Т/с «Слепая» (12+)
11.30 Д/с «Гадалка: «Конец детства» (12+)
12.00 Д/с «Гадалка: «Плоды ревности» (12+)
12.30 Не ври мне: «Баба Люба» (12+)
13.30 Не ври мне: «Тёща» (12+)
14.30 Д/с «Охотники за привидениями: «Склад» (16+)
15.00 Д/с «Охотники за привидениями: «Салон цветов» (16+)
15.30 Д/с «Охотники за привидениями: «Постоянный клиент - 2» (16+)
16.00 Мистические истории (16+)
17.00 Д/с «Гадалка: «Одной ногой на том свете» (12+)
17.30 Д/с «Гадалка: «Не рожай» (12+)
18.00 Д/с «Гадалка: «Убила бы» (12+)
19.00 Дневник экстрасенса с Татьяной Лариной (12+)
20.00 Человек-невидимка: «Казаченко» (12+)
21.00 Х/ф «Библиотекарь» (12+)
22.45 Х/ф «Взрыв из прошлого» (12+)
00.45, 02.45 Т/с «Твин Пикс» (16+)
03.45 Х/ф «Город ангелов» (12+)
06.00 Удивительное утро (12+)

РОССИЯ К

07.30 Канал «Евроньюс»
11.00, 16.00, 20.30, 00.30 Новости культуры
11.20 Х/ф «Член правительства»
13.20 Слыхали ль вы? Александр Даргомыжский
14.05 Правила жизни
14.35 Письма из провинции. Екатеринбург
15.05 Д/ф «Алексей Герман. Семейный портрет в интерьере кино»
16.10 Д/ф «Живые истории»
16.40 Эпизоды: «К 70-летию Юрия Кублановского»
17.20 Билет в Большой
18.05 Московский Пасхальный фестиваль. Избранное. Валерий Гергиев и Симфонический оркестр Мариинского театра. Произведения Л. Бетховена и Ф. Мендельсона
19.20 Х/ф «Сватовство гусара»
20.45 Смехоностальгия
21.15 Д/ф «Борис Добродеев. «Мосфильм» на ветрах истории»
23.35 Линия жизни. Юрий Башмет
00.45 Худсовет
00.50 Х/ф «37» (16+)
02.25 Мультфильм
02.55 Искатели: «Русский след чаши Грааля»
03.40 Д/с «Мировые сокровища: «Гоа. Соборы в джунглях»

Матч ТВ

07.30 Д/с «Вся правда про ...» (12+)
08.00, 08.25, 09.55, 10.20, 11.50, 17.30, 20.30 Новости
08.05, 10.00 Кто хочет стать легионером? Дневник (12+)
08.30, 13.35, 17.35, 20.35, 00.40 Все на Матч!
10.30 Звёзды футбола (12+)
11.00 Д/с «Жестокий спорт» (16+)
11.30, 21.20 Спортивный репортёр (12+)
11.55, 15.55 ФОРМУЛА-1. Гран-при России. Свободная практика. Прямая трансляция
14.00 Х/ф «Пловец» (16+)
18.20 Х/ф «Спарта» (16+)
20.00 Реальный спорт. Яркие события месяца (12+)
21.40 Все на футбол! Афиша (12+)
22.40 Футбол. Чемпионат Италии. «Аталанта» - «Ювентус». Прямая трансляция
01.25 Волейбол. Чемпионат России. Женщины. Финал. «Динамо-Казань» - «Динамо» (Москва) (0+)
03.25 Футбол. Чемпионат Германии. «Байер» - «Шальке» (0+)
05.30 Д/ф «Дух марафона - 2» (12+)

5 КАНАЛ

06.00, 07.00, 10.00, 18.00 Сейчас
06.10, 07.10 Т/с «Робинзон» (16+)
08.00 Утро на «5»
10.30, 11.30, 12.25, 13.20, 14.15, 15.10, 16.10, 17.05 Т/с «Агент национальной безопасности» (16+)
18.30, 19.20, 20.10, 20.55, 21.45, 22.35, 23.25, 00.10 Т/с «След» (16+)
01.05, 01.35, 02.05, 02.35, 03.05, 03.40, 04.05, 04.40, 05.10 Т/с «Детективы» (16+)

«ТелеграфЪ» стал еще мобильнее! Теперь держать с нами связь вы можете по мобильному телефону 8-917-20-77-11-4. Ждем ваших СМС и звонков!

СУББОТА, 29 АПРЕЛЯ

1 КАНАЛ

07.00, 11.00, 13.00 Новости
07.10 Х/ф «Неоконченная повесть»
09.00 Играй, гармонь любимая!
09.45 Мультфильм
10.00 Умницы и умники (12+)
10.45 Слово пастыря
11.15 Д/ф «Юбилей Евгения Моргунова. «Это вам не лезгинка...» (12+)
12.20 Смак (12+)
13.10 Идеальный ремонт
14.10 Вокруг смеха
15.50 Д/ф «Голос. Дети. На самой высокой ноте»
16.45 Голос. Дети
19.00 Вечерние новости
19.15 Кто хочет стать миллионером?
20.10 Минута славы. Финал
22.00 Время
22.20 Сегодня вечером с Андреем Малаховым (16+)
00.00 Прожекторперисхилтон (16+)
00.35 Х/ф «Антиганг» (16+)
02.15 Х/ф «Преданный садовник» (16+)
04.30 Х/ф «В ритме беззакония» (16+)
06.15 Контрольная закупка

РОССИЯ 1

06.15 Т/с «Не пара» (12+)
08.10 Живые истории
09.00, 12.20 Вести. Местное время
09.20 Россия. Местное время (12+)
10.20 Сто к одному
11.10 Пятеро на одного
12.00, 15.00, 21.00 Вести
12.40 Измайловский парк. Большой юмористический концерт (16+)
15.20 Х/ф «Невезучая» (12+)
17.20 Золото нации
19.00 Субботний вечер
22.00 Х/ф «Калейдоскоп судьбы» (12+)
01.50 Х/ф «Клубничный рай» (12+)

НТВ

06.00 Их нравы (0+)
06.40 Звезды сошлись (16+)
08.25 Смотр (0+)
09.00, 11.00, 17.00 Сегодня
09.20 Устами младенца (0+)
10.00 Готовим с Алексеем Зиминым (0+)
10.25 Умный дом (0+)
11.20 Главная дорога (16+)
12.00 Еда живая и мёртвая (12+)
13.00 Квартирный вопрос (0+)
14.05 Двойные стандарты. Тут вам не там! (16+)
15.05 Битва шефов (12+)
16.05 Своя игра (0+)
17.20 Однажды... (16+)
18.00 Секрет на миллион: «Катя Гордон» (16+)
20.00 Центральное телевидение с Вадимом Такменевым
21.00 Ты супер! (6+)
23.30 Ты не поверишь! (16+)
00.35 Мировые хиты в исполнении российских звёзд. Концерт в Crocus City Hall: «Top Disco Pop» (12+)
02.25 Д/ф «Филипп Киркоров: Моя исповедь» (16+)
03.20 Х/ф «Отпуск» (16+)
05.05 Т/с «Час Волкова» (16+)

ТНТ

08.00, 08.30, 09.00, 09.30 Т/с «Деффчонки» (16+)
10.00 Агенты 003 (16+)
10.30 Дом-2. Lite (16+)
11.30 Дом-2. Остров любви (16+)
12.30 Школа ремонта (12+)
13.30, 20.30, 21.00 Экстрасенсы ведут расследование (16+)
15.00, 15.30, 16.00, 16.30, 17.00 Т/с «Филфак» (16+)
17.30 Х/ф «Команда «А» (16+)
20.00 Про... (16+)
22.30 Холостяк (16+)
00.00 Дом-2. Город любви (16+)
01.00 Дом-2. После заката (16+)
02.00 Х/ф «Чёрный лебедь» (16+)
04.05 Т/с «Супервесёлый вечер» (16+)
04.35 Т/с «Селфи» (16+)
05.00 Т/с «Убийство первой степени» (16+)
05.55 Т/с «Нижний этаж» (12+)
06.20 Т/с «Саша + Маша» (16+)
07.00 Т/с «Я - Зомби» (16+)

РЕН ТВ

06.00, 18.00, 05.00 Территория заблуждений с Игорем Прокопенко (16+)
09.00 Х/ф «Хоттабыч» (16+)
11.00 Минтранс (16+)
11.45 Ремонт по-честному (16+)
12.30 Самая полезная программа (16+)
13.30 Военная тайна с Игорем Прокопенко (16+)
20.00 Документальный спецпроект: «Засекреченные списки. Роковые числа» (16+)
22.00 Х/ф «Брат» (16+)
23.50 Х/ф «Брат - 2» (16+)
02.20 Х/ф «Сестры» (16+)
04.00 Самые шокирующие гипотезы (16+)

ТВ ЦЕНТР

06.50 Марш-бросок (12+)
07.25 АБВГДейка
07.55 Т/с «Свадебное платье» (12+)
10.00 Православная энциклопедия (6+)
10.25 Д/ф «Филипп Киркоров. Новые страсти Короля» (12+)
12.05, 12.45 Х/ф «Фантомас» (12+)
12.30, 15.30, 00.40 События
14.20, 15.45 Т/с «Свой чужой сын» (12+)
18.20 Т/с «Суфлёр» (12+)
22.00 Постскриптум с Алексеем Пушковым
23.10 Право знать! (16+)
00.55 Право голоса (16+)
04.05 Специальный репортаж: «Франция. Изнанка выборов» (16+)
04.35 Т/с «Инспектор Морс» (16+)

СТС

07.00 Мультфильм (12+)
07.20, 10.00, 10.15 Мультфильм (0+)
07.35, 08.40, 09.05 Мультфильм (6+)
10.30, 16.40 Уральские пельмени. Любимое (16+)
11.00 ПроСТО кухня (12+)
11.30 Успеть за 24 часа (16+)
12.30 Анимационный фильм «Монстры на каникулах» (6+)
14.10 Х/ф «Чего хотят женщины?» (16+)
17.30 Х/ф «Пятый элемент» (12+)
20.00 Взвешенные люди (12+)
22.00 Х/ф «Стражи Галактики» (12+)
00.20 Х/ф «Каратель» (18+)
02.40 Х/ф «Петля времени» (18+)
04.55 Х/ф «Бедная богатая девочка» (16+)
06.40 Музыка на СТС (16+)

ТВ-3

07.00, 11.00, 12.30, 06.30 Мультфильм (0+)
10.30 Школа доктора Комаровского (12+)
11.30 Погоня за вкусом: «Марокко» (12+)
13.30 Х/ф «Вам письмо» (12+)
15.45 Х/ф «Город ангелов» (12+)
18.00 Х/ф «Взрыв из прошлого» (12+)
20.00 Х/ф «Библиотекарь - 2: Возвращение в копи Царя Соломона» (12+)
21.45 Х/ф «Библиотекарь - 3: Проклятие чаши Иуды» (12+)
23.30 Т/с «Любовницы» (16+)
00.45, 01.45 Т/с «Твин Пикс» (16+)
02.45 Х/ф «Вулкан» (12+)
04.45 Х/ф «Загадка Сфинкса» (12+)

РОССИЯ К

07.30 Канал «Евроньюс»
11.00 Х/ф «Сватовство гусара»
12.20 Д/ф «Гатчина. Свершилось»
13.10 Д/ф «Натьянубхава». История индийского танца»
14.05 Пряничный домик: «Танцующая живопись»
14.35, 02.55 Д/ф «Первозданная природа Колумбии: «Тихоокеанское побережье Чоко»
15.25 Д/с «Мифы Древней Греции: «Афродита. Повелительница любовных желаний»
15.55 Цирк продолжается!
16.50 Х/ф «Подкидыш»
18.00 Новости культуры
18.30 Д/с «Предки наших предков: «Старая Ладога. Первая древнерусская столица»
19.10 «Оркестр будущего» и Юрий Башмет в Большом зале консерватории
20.55 Х/ф «Плавучий дом»
22.50 Белая студия: «Дипак Чопра»
23.30 Х/ф «Хождение за три моря»
01.55 Звезды российского джаза. Вадим Эйленкриг и группа EILENKRIG CREW», квартет Алекса Сипягина, Семён Мильштейн и ансамбль «MUSIC БРАСС»
02.35 Мультфильм
03.50 Д/ф «Иоганн Кеплер»

Матч ТВ

07.30 Д/с «Вся правда про ...» (12+)
08.00 Все на Матч! События недели (12+)
08.30 Диалоги о рыбалке (12+)
09.30 Х/ф «Пловец» (16+)
11.30 Десятка! (16+)
11.55 Все на футбол! Афиша (12+)
12.55 ФОРМУЛА-1. Гран-при России. Свободная практика. Прямая трансляция
14.00 Д/с «Заклятые соперники» (12+)
14.30 Реальный спорт. Яркие события месяца (12+)
15.00 Спортивный репортёр (12+)
15.20 Новости
15.25, 17.05, 02.00 Все на Матч!
15.55 ФОРМУЛА-1. Гран-при России. Квалификация. Прямая трансляция
17.25 РОСГОССТРАХ. Чемпионат России по футболу. «Локомотив» (Москва) - «Рубин» (Казань). Прямая трансляция
19.25 Кто хочет стать легионером? (12+)
20.25 Автоспорт. «Mitjet 2L Arctic Cup. Гонка поддержки ФОРМУЛЫ - 1» (0+)
21.25 Хоккей. Евротур. «Чешские игры». Россия - Финляндии (0+)
23.55 Профессиональный бокс. Энтони Джошуа против Владимира Кличко. Бой за титул чемпиона IBF и суперчемпиона WBA в супертяжёлом весе. Прямая трансляция
02.30 Волейбол. Лига чемпионов. Мужчины. «Финал 4-х». 1/2 финала (0+)
04.30 Футбол. Чемпионат Англии (0+)
06.30 Документальное расследование: «Спортивный детектив» (16+)

5 КАНАЛ

06.00 Мультфильм (0+)
10.00 Сейчас
10.15, 11.05, 11.55, 12.50, 13.35, 14.25, 15.15, 16.05, 16.55, 17.40, 18.30, 19.20, 20.15, 21.00, 21.55, 22.40, 23.35, 00.20 Т/с «След» (16+)
01.10, 02.05, 03.05, 04.00, 04.55, 05.50 Т/с «Агент национальной безопасности» (16+)

ВОСКРЕСЕНЬЕ, 30 АПРЕЛЯ

1 КАНАЛ

07.00, 11.00, 13.00 Новости
07.10 Х/ф «Карьера Димы Горина»
09.10 Мультфильм
09.25 Часовой (12+)
09.55 Здоровье (16+)
11.15 Непутевые заметки с Дмитрием Крыловым (12+)
11.35 Пока все дома
12.25 Фазенда
13.15 Теория заговора (16+)
14.20 Х/ф «Мумия возвращается» (12+)
16.40 Д/ф «Филипп Киркоров. Король и шут» (12+)
18.35 Юбилей Филиппа Киркорова. Шоу «Я». Трансляция из Государственного Кремлевского Дворца
22.00 Воскресное «Время»
23.30 Что? Где? Когда? Весенняя серия игр. Финал
00.50 Х/ф «Форсаж - 4» (16+)
02.45 Х/ф «Капоне» (16+)
04.45 Х/ф «Уходя в отрыв»

РОССИЯ 1

06.00 Т/с «Не пара» (12+)
08.00 Мультфильм
08.30 Сам себе режиссёр
09.20 Смехопанорама Евгения Петросяна
09.50 Утренняя почта
10.30 Сто к одному
11.20 Вести-Местное время. Неделя в городе
12.00, 15.00, 21.00 Вести
12.20 Смеяться разрешается
15.20 Т/с «Проще пареной репы» (12+)
19.00 Танцуют все!
22.00 Х/ф «Жених для дурочки» (12+)
01.50 Х/ф «Яблочный спас» (12+)

НТВ

06.00, 02.50 Т/с «Русский дубль»
08.00 Центральное телевидение (16+)
09.00, 11.00, 17.00 Сегодня
09.20 Счастливое утро (0+)
10.25 Едим Дома (0+)
11.20 Первая передача (16+)
12.05 Чудо техники (12+)
13.00 Дачный ответ (0+)
14.05 НашПотребНадзор (16+)
15.10 Поедем, поедим! (0+)
16.05 Своя игра (0+)
17.20 Следствие вели... (16+)
19.00 Новые русские сенсации (16+)
20.00 Итоги недели с Ирадой Зейналовой
21.10 Звезды сошлись (16+)
23.00 Х/ф «Самый лучший день» (16+)
01.00 Х/ф «Зимний вечер в Гаграх» (0+)
04.50 Авиаторы (12+)
05.00 Т/с «Час Волкова» (16+)

ТНТ

08.00, 08.30 Т/с «Деффчонки» (16+)
09.00, 20.00 Неделя области (16+)
09.15 Про... (16+)
10.00 Дом-2. Lite (16+)
11.00 Дом-2. Остров любви (16+)
12.00 Перезагрузка (16+)
13.00 Импровизация (16+)
14.00 Открытый микрофон (16+)
15.00 Однажды в России. Лучшее (16+)
15.45 Х/ф «Команда «А» (16+)
18.00 Х/ф «Сумасшедшая езда» (16+)
20.30 Комеди Клаб (16+)
21.00 Где логика? (16+)
22.00 Однажды в России (16+)
23.00 Концерт «Иван Абрамов» (16+)
00.00 Дом-2. Город любви (16+)
01.00 Дом-2. После заката (16+)
02.00 Не спать! (16+)
03.00 Х/ф «Явление» (16+)
04.40 Т/с «Супервесёлый вечер» (16+)
05.10 Т/с «Селфи» (16+)
05.35 Т/с «Убийство первой степени» (16+)
06.25 Т/с «Нижний этаж» (12+)
06.45, 07.10 Т/с «Саша + Маша» (16+)

РЕН ТВ

06.00, 04.00 Территория заблуждений с Игорем Прокопенко (16+)
06.50 Х/ф «Брат» (16+)
08.50 Х/ф «Брат - 2» (16+)
11.20 Т/с «Лютый» (16+)
19.00 Концерт Михаила Задорнова: «Только у нас...» (16+)
20.50 Концерт Михаила Задорнова: «Задорнов. Мемуары» (16+)
22.30 Х/ф «Особенности национальной охоты» (16+)
00.30 Х/ф «Особенности национальной рыбалки» (16+)
02.20 Х/ф «Особенности национальной политики» (16+)

ТВ ЦЕНТР

06.45 Х/ф «Шофер поневоле» (12+)
08.35 Фактор жизни (12+)
09.05 Х/ф «Мимино» (12+)
11.00 Д/ф «Вахтанг Кикабидзе. Диагноз: грузин» (12+)
12.05, 12.50 Х/ф «Фантомас разбушевался» (12+)
12.30 События
14.20 Юмористический концерт «Один + Один» (12+)
15.30 Московская неделя
16.00 Х/ф «Настоятель - 2» (16+)
17.55 Т/с «Всё сначала» (16+)
21.55 Т/с «Коготь из Мавритании» (12+)
01.30 Петровка, 38 (16+)
01.45 Х/ф «Не послать ли нам... гонца?» (12+)
03.50 Т/с «Инспектор Морс» (16+)
05.50 Д/ф «Трагедии советских кинозвёзд» (12+)

СТС

07.00 Анимационный фильм «Монстры на каникулах» (6+)
08.40 Мультфильм (6+)
10.00, 10.15 Мультфильм (0+)
10.30 Мистер и миссис Z (12+)
11.00 Шоу «Уральских пельменей»: «Всё лето в шляпе» (16+)
11.30 Взвешенные люди (12+)
13.30 Анимационный фильм «Смывайся!» (0+)
15.00, 03.15 Х/ф «Поцелуй на удачу» (16+)
17.00 Уральские пельмени. Любимое (16+)
17.45 Х/ф «Стражи Галактики» (12+)
20.05 Анимационный фильм «Семейка Крудс» (6+)
22.00 Х/ф «Элизиум» (16+)
00.05 Х/ф «Игра в имитацию» (16+)
02.15 Диван (18+)
05.10 Х/ф «Ханна» (16+)

ТВ-3

07.00 Мультфильм (0+)
08.00 Погоня за вкусом: «Марокко» (12+)
09.00 Школа доктора Комаровского (12+)
09.30, 05.00 Х/ф «Девять месяцев» (12+)
11.30, 12.15, 13.00, 13.45, 14.45 Т/с «Элементарно» (16+)
15.30 Х/ф «Загадка Сфинкса» (12+)
17.15 Х/ф «Вулкан» (12+)
19.15 Х/ф «Пастырь» (16+)
20.45 Х/ф «Константин» (16+)
23.00 Детки (16+)
00.00 Быть или не быть (16+)
00.45, 01.45 Т/с «Твин Пикс» (16+)
02.45 Х/ф «Вам письмо» (12+)

РОССИЯ К

07.30 Канал «Евроньюс»
11.00 Обыкновенный концерт с Эдуардом Эфировым
11.35 Х/ф «Хождение за три моря»
14.05 Россия, любовь моя! Люди Белого моря
14.35, 02.55 Д/ф «Первозданная природа Колумбии: «Сокровища национального парка Серрания де ла Макарена»
15.25 Д/с «Мифы Древней Греции: «Гермес. Непредсказуемый вестник богов»
15.55 Музыка страсти и любви. Симфонический оркестр Москвы «Русская филармония»
17.00 Гении и злодеи: «Этторе Майорана»
17.30 Пешком: «Москва барочная»
18.00 Искатели: «Тайна строгановских миллионов»
18.45 Романтика романса: «К 110-летию со дня рождения Василия Соловьёва-Седого»
19.40 Д/ф «Радж Капур. Товарищ бродяга»
20.20 Х/ф «Господин 420»
23.20 Ближний круг Джаника Файзиева
00.15 Спектакль театра Романа Виктюка: «Служанки» (18+)
02.45 Мультфильм
03.50 Д/ф «Арман Жан дю Плесси де Ришелье»

Матч ТВ

07.30 Д/с «Вся правда про ...» (12+)
08.00 Все на Матч! События недели (12+)
08.30 Спортивные танцы. Чемпионат Европы по латиноамериканским танцам среди профессионалов (12+)
09.00 Х/ф «Неудержимые» (16+)
10.35 Д/ф «Лауда. Невероятная история» (16+)
12.25 Автоспорт. «Mitjet 2L Arctic Cup. Гонка поддержки ФОРМУЛЫ - 1». Прямая трансляция
13.15, 03.00 Кто хочет стать легионером? (12+)
14.15 Д/с «Высшая лига» (12+)
14.45 Д/с «Звёзды Премьер-лиги» (12+)
15.15, 19.55, 22.55 Новости
15.20, 20.00, 00.20 Все на Матч!
15.50 ФОРМУЛА-1. Гран-при России. Прямая трансляция
18.05 РОСГОССТРАХ. Чемпионат России по футболу. ЦСКА - «Спартак» (Москва). Прямая трансляция
20.25 Хоккей. Евротур. «Чешские игры». Чехия - Россия. Прямая трансляция
23.00 После футбола с Георгием Черданцевым
00.00 Спортивный репортёр (12+)
01.00 Волейбол. Лига чемпионов. Мужчины. «Финал 4-х» (0+)
04.00 Звёзды футбола (12+)
04.30 Д/с «Заклятые соперники» (12+)
05.00 ФОРМУЛА-1. Гран-при России (0+)

5 КАНАЛ

06.50, 09.40 Мультфильм (0+)
10.35 День ангела (0+)
11.00 Сейчас
11.10, 12.00, 12.45, 13.35, 14.25, 15.15, 16.00, 16.50 Т/с «Следствие любви» (16+)
17.35, 18.30, 19.20, 20.15, 21.10, 22.00, 22.55, 23.45, 00.40, 01.35, 02.25, 03.15 Т/с «Застава» (16+)
04.05, 05.05 Т/с «Агент национальной безопасности» (16+)

Итоги лотерей

РУССКОЕ ЛОТО
Тираж 1175 от 16 апреля

1 Тур. 49, 46, 53, 04, 32, 47, 90 – **140 000 руб.**
2 Тур. 78, 29, 13, 79, 20, 39, 61, 55, 52, 71, 05, 18, 28, 68, 14, 09, 54, 42, 76, 24, 86, 60, 15, 40, 45, 37, 85, 77, 23, 87 – **600 000 руб.**
3 Тур. 03, 89, 11, 88, 22, 17, 67, 65, 72, 35, 12, 01, 06, 63, 75, 50, 58, 82, 38, 43, 80, 62, 51, 27, 74 – **600 000 руб.**
4 Тур. 19 – **600 000**, 57 – **600 000**, 56 – **600 000**, 81 – **600 000**, 10 – **30 000**, 21 – **10 000**, 25 – **5001**, 73 – **2001**, 16 – **1501**, 34 – **1001**, 70 – **701**, 44 – **500**, 69 – **300**, 08 – **263**, 30 – **234**, 26 – **210**, 64 – **190**, 41 – **175**, 66 – **163**, 31 – **152**, 59 – **145**, 84 – **139**, 02 – **135**, 36 – **133**, 48 – **131**
Невыпавшие числа: 07, 33, 83.
Джекпот – 175 500 000 руб.

ЖИЛИЩНАЯ ЛОТЕРЕЯ
Тираж 229 от 16 апреля

1 Тур. 47, 55, 23, 75, 09, 25 – **105 000руб.**
2 Тур. 85, 45, 80, 82, 44, 30, 69, 59, 05, 20, 64, 63, 26, 27, 53, 54, 17, 48, 88, 52, 40, 61, 73, 41, 46, 39, 76, 42, 29, 02, 77, 86, 31 – **1 500 000 руб.**
3 Тур. 87, 24, 70, 51, 15, 11, 78, 06, 16, 32, 60, 01, 07, 81, 83, 68, 57, 74, 84, 14, 67, 12, 58, 37, 08 – **1 500 000 руб.**
4 Тур. 04 – **1 500 000**, 19 – **500 000**, 13 – **50 000**, 10 – **30 000**, 33 – **10 001**, 72 – **2001**, 49 – **1501**, 18 – **1000**, 65 – **701**, 89 – **500**, 66 – **400**, 50 – **300**, 21 – **255**, 35 – **221**, 03 – **195**, 71 – **175**, 90 – **159**, 28 – **146**, 22 – **139**, 34 – **133**, 62 – **130**, 36 – **128**
Невыпавшие числа: 38, 43, 56, 79
Джекпот – 22 500 000 руб.

«ТелеграфЪ» стал еще мобильнее! Теперь держать с нами связь вы можете по мобильному телефону 8-917-20-77-11-4. Ждем ваших СМС и звонков!

«ВРЕМЯ ПЕРВЫХ» – ПОЛЕТ НОРМАЛЬНЫЙ

Казалось бы, о космосе написано и рассказано так много, что даже далеких от астронавтики людей сложно удивить или пронять чем-то новым. Да и нынешние мальчишки уже не мечтают, как раньше, поголовно стать космонавтами, потому что воспитываются совсем на других героях. Однако вряд ли кто-то из них откажется побывать на легендарном космическом корабле времен Советского Союза – том самом, который в далекие шестидесятые позволил саратовскому космонавту первым в мире освоить непознанное пространство.

Теперь такая возможность у современных мальчишек и девчонок есть – пусть и при помощи кино. Недавно на большие экраны вышел отечественный блокбастер со звездным актерским составом, ставший удачным и отнюдь не дешевым подарком россиянам ко Дню космонавтики в этом году. Саратовцам, к тому же, повезло заполучить отдельный презент – наш земляк Евгений Миронов, снявшийся в этом фильме в главной роли, лично представил его на своей малой родине.

Артист прилетел в Саратов вечером в день премьеры и сразу встретился с поджидающими его журналистами, в то время как многочисленные поклонники тоже ждали своего часа в фойе кинотеатра одного из крупных торговых комплексов. Их терпение было вознаграждено: они сумели пообщаться с кумиром перед началом киносеанса.

Миронов, по обыкновению, был улыбчив и энергичен, и с ходу рассказал о своих планах на предстоящий День космонавтики, с гордостью сообщив, что после съемок во «Времени первых» считает 12 апреля своим профессиональным праздником, а работа над фильмом не только принесла ему массу неизведанных впечатлений, но и помогла исполнить заветную детскую мечту.

– Когда-то, будучи маленьким мальчиком из Татищева-5 Саратовской области, как и все мальчики, я хотел быть космонавтом, – улыбаясь, поделился актер. – Но как осуществить эту мечту, я не знал. Выбрал актерскую профессию. И, благодаря ей, у меня полное ощущение, что я побывал в космосе. Я познакомился и с Алексеем Архиповичем Леоновым, главным героем картины, и с огромным количеством людей, которые сегодня работают на космос. Побывал на Байконуре. Я подружился с сегодняшними конструкторами, докторами, врачами – всеми, кто отвечает за это чудо, называемое полетами в космос. Это громкие слова, но все это – моя семья, я так считаю.

Первыми и самыми важными зрителями новой космической одиссеи, бюджет которой, по некоторым данным, превысил 400 миллионов рублей, стали сами знаменитые советские и российские космонавты и их близкие родственники. На премьерном показе фильма в Москве присутствовали Валентина Терешкова и Алексей Леонов, так что презентация стала вдвойне ответственным событием для Евгения Миронова, исполнившего в фильме одну из главных ролей.

Работа советских космонавтов оказалась покруче голливудских сценариев

– Эти часы я все время отодвигал, потому что это очень волнительно для меня, – откровенно признался актер.

Ведь на экране он предстал в образе самого Алексея Леонова – дважды Героя Советского Союза и того самого отчаянного смельчака, который, рискуя собственной жизнью, впервые среди землян вышел в открытый космос. Ветеран, уже перешагнувший восьмидесятилетний рубеж, принимал активное участие в работе над созданием фильма: советовал, корректировал сюжетные линии и поведение персонажей, направлял актеров. Но иначе и быть не могло, ведь сюжет картины основан на реальных событиях.

– Алексей Архипович – надо отдать ему должное – был очень откровенен, – признался Евгений Миронов. – Мне как артисту интересно узнать подробности его жизни. Вообще история полета «Восход-2» была засекречена более пятидесяти лет. Какие-то фрагменты просачивались, но в полном объеме она впервые рассказана в нашей картине. Она меня потрясла. Эта история основана на документальных событиях. И ни один голливудский сценарий не написал бы такое количество поворотов – семь внештатных ситуаций, которые произошли, когда техника отказала. Все отказало. И только остались люди, которые, я до сих пор не понимаю как, справились.

Кстати, именно по настоянию Алексея Леонова из фильма пришлось вырезать одну из самых драматичных сцен: момент, когда выходящий от Леонида Брежнева выдающийся конструктор Сергей Королев неожиданно падает, схватившись за сердце. Эпизод шокировал близко знавшего гениального ученого Леонова до глубины души. «Королев не может упасть», – уверенно заявил он съемочной группе. Сюжетную линию в итоге менять не стали, однако сделали этот фрагмент менее откровенным – так что лежащим на полу Королева зрители не увидели.

Евгений Миронов не скрывает, что получившийся блокбастер не вполне соответствует его творческому амплуа, потому что, скорее, вписывается в рамки экшена.

– Я вообще в таких фильмах стараюсь не сниматься, потому что мне там нечего делать: ужас изобразить или радость, и потом дальше все очень быстро, картинка мелькает, – рассказал Миронов. – Но тут – человеческая история.

И артист не покривил душой: первые зрители уже имели возможность оценить высокий профессиональный уровень, на котором сделан фильм, ведь «Время первых» создано в 3D-формате, а над технической стороной и визуальными спецэффектами фильма трудились около пятиста специалистов. И все же в основе картины – не зрелищность, а психологическая составляющая, выстроенная на качественной актерской игре и захватывающих поворотах сюжета. Во всяком случае, саратовская публика покидала кинотеатр под явным впечатлением от увиденного. Настолько, что большинство даже не смутило позднее время окончания показа, помноженное на внушительную продолжительность фильма.

Сейчас создателей картины тревожит только одно – вполне реальная перспектива того, что по кассовым сборам их продукт может проиграть очередной части успешной американской саги «Форсаж-8», запущенной в прокат почти одновременно с российским блокбастером. Так что «Время первых» покажет, кто кого.

Екатерина **ВЕЛЬТ**,
фото автора

В СТЕПЬ ЗА ТЮЛЬПАНАМИ

В Новоузенском районе 29 и 30 апреля состоится второй природоохранный этнокультурный Фестиваль тюльпанов. Он пройдет в непосредственной близости от уникального природного памятника Саратовской области «Куриловская тюльпанная степь», где весной расцветает редкий вид степного тюльпана – тюльпана Шренка, называемый также тюльпан Гесснера.

Участники фестиваля смогут полюбоваться пейзажами тюльпанных полей, а также соприкоснуться с историей и культурой района. В программе фестиваля: масштабная новоузенская ярмарка с чайными, блинными, банными лавками, торговыми рядами и рыбными развалами, трактирами и харчевнями, ремесленные дворы, мастеровая слобода и многое другое. Все желающие смогут принять участие в народных игрищах, покататься на лошадях и верблюдах, посмотреть спектакли кукольных театров, выступления музыкантов.

Так как 2017 год объявлен президентом РФ Годом экологии и Годом особо охраняемых природных территорий, в рамках Фестиваля будут также работать экологические площадки с участием местных экологов и приглашенных специалистов.

Организаторы учли опыт проведения Фестиваля тюльпанов в 2016 году и сложившиеся тогда неблагоприятные погодные условия, поэтому в нынешнем году специально подготовят более 30 единиц вездеходной техники, чтобы в случае непогоды доставить на место проведения фестиваля всех желающих.

Организаторы, администрация Новоузенского района и министерство экологии и природных ресурсов области приглашают всех желающих посетить Фестиваль. Только стоит помнить, что топтать, портить и тем более рвать цветы нельзя, они относятся к редким, особо охраняемым растениям региона!

По всем интересующим вопросам рекомендуется обращаться по телефонам организаторов: 8 (937) 637-62-73 и 8 (937) 637-59 -60.

Программа II природоохранного этнокультурного Фестиваля тюльпанов Новоузенского района

1 день

10.00 – начало работы всех площадок Фестиваля
11.00 – торжественное открытие
11.45 – открытие Новоузенской ярмарки
12.30 – концерт народной песни лучших исполнителей и коллективов «Лейся, песня!»
14.00 – начало соревнований по «Русской лапте»
18.00 – окончание работы площадок

2 день

10.00 – начало работы всех площадок Фестиваля
17.00 – закрытие

Стоимость входного билета:
50 рублей, дети до 7 лет бесплатно.
Питание:
на территории фестиваля будут организованы точки питания.

В НАШУ ГАВАНЬ НЕ ЗАХОДЯТ КОРАБЛИ

Вот уж более полувека 12 апреля Россия празднует годовщину первого полета человека в космос. Для Саратовской области это весьма значимая дата. Юрий Гагарин не только окончил Саратовский индустриальный техникум и в аэроклубе впервые поднимался именно в саратовское небо, но и приземлился в окрестностях Энгельса. Здесь же, в Краснокутском районе, совершил посадку второй космонавт планеты Герман Титов. Наша область – родина летчиков-космонавтов Юрия Шаргина (родился в г. Энгельсе) и Геннадия Сарафанова (родился в селе Синенькие Саратовского района). Этих исторических фактов оказалось достаточно, чтобы в официальных речах назвать нашу область космической гаванью человечества. А что стоит за официозом?

В первую очередь стоит отметить, что празднование Дня космонавтики каждый год на территории области становится все масштабнее, превращаясь в настоящее шоу. Уже ранним утром 12 апреля в 08:58 на одном из сайтов появилась новость о состоявшемся в Саратове на набережной у памятника Юрию Гагарину праздничном митинге, посвященном Дню космонавтики. Идея проводить праздники с восходом солнца, кстати, очень красива и рациональна. К 9 утра большинству горожан на работу, поэтому, видимо, празднования и были назначены столь рано: нужно ценить каждую минуту рабочего времени.

На Гагаринском поле – месте приземления Юрия Гагарина – памятную дату отметили более 15 тысяч человек. Были развернуты площадки, где выступали творческие коллективы, демонстрировали подготовку воспитанники спортшкол, были организованы тематические выставки, автосоревнования. Поздравляя всех с праздником, врио губернатора Валерий Радаев отметил: «Мы помним, что полет Гагарина завершился на саратовской земле. Наши отцы и деды разрабатывали приборы для первых космических кораблей, и среди тех, кто готовил космонавтов к полетам, тоже были саратовцы… Гагарин стал примером того, что осуществляется любая мечта, главное – не бояться к ней идти. Будем первыми мы – станет первым регион. Мечтайте, верьте, побеждайте».

И в этот же день супруги из Саратовской области назвали новорожденную дочь Луной – значит, День космонавтики в регионе празднуют пока осознанно, понимая его смысл. Увы, назвать этот праздник народным уже нельзя. Хотя 12 апреля 1961 года действительно стало народным праздником – безо всяких указаний кабинетных политруков люди в разных городах Советского Союза высыпали на улицы и поздравляли друг друга с победой советской науки и промышленности. И еще долгие годы поколение, радовавшееся полету Гагарина, считало день памятным. Сегодня от молодежи вряд ли можно услышать связный рассказ о Гагарине и о роли саратовской науки, образования, производства в космических успехах страны, невзирая на то, что в школах вроде бы историю Саратовского края проходят. Во всяком случае, ранним утром 12 апреля замерзшие и еще не совсем проснувшиеся юные участники мероприятий из имен советских космонавтов назвали только Гагарина. И то хорошо. Нет-нет, я совсем не против того, чтобы Саратов у россиян и зарубежных туристов ассоциировался с гаванью. Более того, вслед за главой региона готов призвать не бояться идти к этой мечте, «мечтать, верить, побеждать». Что мешает? Отсутствие желания у тех, от кого это зависит.

Вот, к примеру, вопрос о памяти и увековечивании. Космонавт Юрий Шаргин, слава Богу, жив, но есть ли в области улицы, памятники в честь Геннадия Сарафанова? В саратовских школах вклад саратовцев в историю отечественной космонавтики – изучают ли? Несколько раз в прессе озвучивали идеи устраивать олимпиады по краеведению – чем закончилась эта хорошая мечта? Казалось бы, ничто не мешает чиновникам от образования продвигать космическую тематику в своей епархии. Но желания явно нет.

Место приземления Гагарина посещаемо хотя бы несколько дней в году. В другое время ехать туда туристам можно только в составе экскурсии – несмотря на грандиозные планы о создании там Гагаринского центра, это место так и остается несколько десятилетий обелиском в степи. Еще более незавидное положение у места приземления Германа Титова – островок деревьев и обелиск среди пашни. Экскурсии – только для местных школьников 12 апреля. Туристам там попросту делать нечего. В нашу гавань не заходят корабли не потому, что не на что посмотреть, а оттого, что показывать некому и не на чем.

Бизнес, может быть, и заинтересовался «космическим» стартапом – но кроме собственно разработки турпродукта нужно решить массу проблем с гостиничным и общепитовским сервисом, опять же все упирается в дороги…

А может быть, эти переживания – пустое, и космическая тема – удел немногих энтузиастов краеведения? Тем более, что саратовские предприятия, которые внесли когда-то свой вклад в покорение космоса, дышат на ладан или вовсе превратились в торговые точки. Отнюдь. Воспитание подрастающего поколения на истории успехов отечественной науки – это подготовка молодежи к современным и будущим научным победам. Увы, и здесь не все так однозначно.

Мы, конечно, продолжаем мечтать о базах на Луне и Марсе. Но на днях ТАСС сообщило, что в 2016 году Россия впервые за последние несколько лет оказалась на третьем месте по количеству космических запусков, уступив первые места США и Китаю. Согласно данным Федерального управления гражданской авиации США, в 2016 году американские провайдеры заработали на коммерческих пусках в девять раз больше, чем Россия ($1,2 миллиарда против 130 миллионов). Наш главный конкурент SpaceX использует многоразовую первую ступень, что снизит стоимость запуска примерно до $43 миллионов, в то время как цена российского аналога – ракеты «Протон-М» – оценивается в $65 миллионов.

Проблема потери конкурентоспособности российской космической отрасли – в кажущихся невероятными мелочах. Помните взрыв ракеты «Протон» со спутниками системы «Глонасс» на борту? А знаете, из-за чего случилась авария? Датчики не просто «поставили вверх ногами», а их забили кувалдой. Отчего? Сборщики получали ту самую пресловутую «среднюю зарплату» по стране, когда пропадает всякое желание честно работать. В результате такой экономии на зарплате страна в течение нескольких секунд лишилась многих миллиардов рублей.

Не стоит сбрасывать со счетов и общий падающий профессионализм молодых специалистов. Недаром в Интернете горько шутят: «Те, кто покупал в переходах диплом, вышли на работу». Хотя этот непрофессионализм закладывается еще в школе. Хороший учитель или плохой – смотрим баллы ЕГЭ по этому предмету. Базовая часть зарплаты учителя исчисляется по нескольким показателям, среди которых самый значительный – это количество ученико-часов. Чем больше детей, тем больше заработок. Вот почему в крупных городах страны повально начали укрупнять школы, а хорошо ли научишь за 45 минут ораву из 30-40 школьников? Добавьте сюда надбавки «за академические достижения учеников»: чем меньше двоек, тем выше зарплата. Потом дети поступают в вузы, и там та же система – ради сохранения контингента набирают всякий сброд, который идет «за дипломом», потому что так модно. Идет не науку двигать, а косить от армии или удачно выйти замуж. Плюс немыслимая дороговизна инженерного образования, когда будущих инженеров учат за 77 тысяч рублей в год. Проблема решается увеличением бюджетных мест в технические вузы за счет сокращения явно ненужных гуманитарных направлений и введением системы распределения выпускников.

Только все перечисленное вместе – качественное инженерно-техническое образование, возрождение промышленности, направленной на космическую отрасль, – сделает Саратовскую область той космической гаванью, куда снова начнут заходить корабли.

Владимир **КРАСНОВ**

ДЕПУТАТЫ ОЗВУЧИЛИ ДОХОДЫ

Апрель – традиционный месяц публикации деклараций о доходах депутатов и чиновников. Процедура эта обязательная и предназначена для прозрачности деятельности депутатского корпуса, чтобы избиратели сопоставляли работу и доходы своих избранников.

Из ежегодных деклараций, размещенных на сайте российского парламента, следует, что годовой доход депутатов Государственной Думы РФ от Саратовской области находится в диапазоне 4-7 миллионов рублей. Ольга Баталина заработала в минувшем году 4,6 миллиона рублей, при этом никакой собственностью она не владеет, как и два ее ребенка.

Депутат Государственной Думы РФ Николай Панков заработал в прошлом году 7,14 миллионов рублей, его коллега Василий Максимов заработал более 5 миллионов рублей. Депутат Татьяна Касаева в 2016 году заработала 2, а Олег Грищенко – 2,6 миллиона рублей. Интересно, что если заработок супругов перечисленных кандидатов сравним с их собственным, то супруга Олега Грищенко Елена заработала за отчетный период 182,1 миллиона рублей.

Стоит отметить, что у депутатов Госдумы, работавших в прошлом созыве (Баталина, Максимов, Панков) доходы по сравнению с 2015 годом практически не изменились.

Более половины депутатов Саратовской областной думы (24 из 43), отчитываясь за 2016 год, показали улучшение своего материального положения. В тройке самых богатых депутатов – директор рынка «Солнечный» Альберт Старенко (доход 2016 года – более 81 миллиона рублей, 2015 – 52,1 миллиона), представитель президента ООО «Лукойл» в 13 регионах Семен Глозман (соответственно 63,7 и 50,9 миллионов рублей) и застройщик Сергей Курихин (45,8 и 29,6 миллионов рублей).

Это в очередной раз подтверждает, что торговля, в том числе топливно-энергетическими ресурсами, и строительство – по-прежнему весьма доходное дело.

У спикера облдумы Владимира Капкаева доход в 3 миллиона не меняется с 2014 года.

Доходы у депутатов облдумы – представителей оппозиции за прошедшей год изменились существенно. Представляющий в областном парламенте КПРФ Сергей Афанасьев в 2016 году получил 1,8 миллиона рублей, в то время как в 2015 – 3 миллиона. А вот у представителя «Справедливой России» Зинаиды Самсоновой доходы за год существенно выросли – с 4,7 до 12,7 миллионов рублей. Стоит напомнить, что если для федеральных парламентариев основным источником доходов является их работа в Государственной Думе РФ, то в областных, а тем более в муниципальных собраниях, большинство депутатов работает на общественных началах, их кормит собственный бизнес.

Пять областных депутатов показали доходы от 20 до 39 миллионов, семь – от 7 до 15 миллионов, восемь – 3-4,5 миллиона, 16 депутатов – от 1 миллиона до 3 миллионов. Однако крупных расходов депутаты облдумы в 2016 году не делали – видимо, уже все, что нужно, есть.

Гораздо скромнее показатели депутатов Саратовской городской думы. Рубеж в 20 миллионов преодолел только исполнительный директор корпорации «ТДС» Максим Самсонов (сын вышеупомянутой Зинаиды Самсоновой), представляющий «Справедливую Россию» – в прошлом году он заработал более 22,8 миллионов рублей.

Один его политический соперник – Александр Анидалов (КПРФ) – заработал 543 тысячи рублей, другой – Антон Ищенко (ЛДПР) – почти 4,3 миллиона рублей. Вообще же пестрые цифры деклараций депутатов Саратовской гордумы пока не могут служить основой для какой-либо аналитики – выборы состоялись осенью, депутатский состав существенно изменился, и до прихода в гордуму многие получали доход без мандата. Например, тот же Анидалов в гордуме новичок, тогда как Ищенко в прошлом году еще являлся депутатом Госдумы, отсюда и впечатляющая по сравнению с другими депутатами-небизнесменами сумма доходов.

Второе место по размеру годового дохода среди городских депутатов занял представитель опять же строительной отрасли Алексей Березовский. Он заработал 22,7 миллиона рублей, третье – у депутата Сергея Сурменева, который заработал в 2016 году 18,6 миллионов рублей.

Мало кто преодолел планку в 10 миллионов рублей, доходы трети депутатов не превысили и миллиона. При этом наименьший доход задекларировала директор благотворительного фонда концерна «Дубки» Наталья Груколенко – всего 84,6 тысяч рублей.

Среди депутатов-миллионеров есть не только бизнесмены. Значителен доход депутатов, работающих в образовательной сфере: Галина Комкова (декан юрфака СГУ) – 1,8 миллиона рублей, Николай Кузнецов (ректор СГАУ) – 3 миллиона рублей, Сергей Суровов (ректор СГЮА) – 4,43 миллиона рублей. Среди депутатов, сочетающих работу в Саратовской городской думе с руководством вузами: Леонид Коссович (президент СГУ) – 4 миллиона, Сергей Наумов (директор ССЭИ) – 3,3 миллиона.

Из интересных фактов декларационной кампании депутатов законодательных собраний бросается в глаза обладание автомобилями иностранных марок практически всеми представителями депутатского корпуса. Не менее разнообразен и перечень недвижимости – большие земельные участки, не только квартиры, но и офисные и производственные помещения.

Матвей **МЫТАРЕВ**

Материалы страницы основаны на личном мнении авторов

Администрация не говорит о дальнейшем развитии бокса в районе

БОКСУ НЕТ МЕСТА

Юные спортсмены едут на тренировку за десятки километров

Больше года назад с приходом тренера по боксу Шарапудина Цизоева в Новых Бурасах появилась секция по боксу. Сейчас тренировки посещает более десяти ребят. Желающих записаться на посещение занятий хватает. Проблема в том, что детям негде тренироваться. В настоящий момент мальчишки теснятся в небольшом приспособленном помещении, где с трудом могут разместиться несколько человек.

Пока крышу над головой юным боксерам предоставил районный дом творчества. Учреждение культуры приняло молодого тренера и выделило ему полставки. Парадокс – в местной детской спортивной школе вакансий на бокс нет.

– В одиночку я бы не организовал работу секции, – признался «Телеграфу» Шарапудин Цизоев. – Мальчишки занятия посещают с удовольствием, даже те, кому приходится трястись по разбитым дорогам из отдаленных деревень. Ведь не секрет, что во многих сельских школах очень сложно со спортивной подготовкой: не хватает инвентаря, нет специалистов, а тут такая возможность бесплатно заниматься боксом. Сложно пока сказать, из какого моего воспитанника вырастет звезда ринга. У детей слишком мало опыта. В прошлом году с областных соревнований мы привезли «бронзу», этот год пока наград нам не принес, но мы не падаем духом.

Местный предприниматель Владимир Ким в прошлом также занимался боксом, поэтому отдал в новую секцию своего сына. С тех пор бизнесмена интересуют не только спортивные достижения ребенка, но и развитие данного вида спорта в Новобурасском районе.

– С тренером-педагогом ребятам просто повезло, – считает Владимир Ким. – Это удача, что в сельской глубинке появился такой наставник, который сумел привить детям интерес к спорту. В конце марта мы хотели провести межрайонные соревнования и пригласить в Новые Бурасы юных боксеров из Саратовского, Базарно-Карабулакского районов. Нашлись спонсоры, были приобретены медали и кубки для победителей. Загвоздка возникла в том, что турнир просто негде проводить. В здании, находящемся в ведении администрации района, располагается сразу несколько залов для различных секций и кружков. Сама постройка давно нуждается в ремонте. После таяния снега крыша течет. Боксерскую грушу к потолку мы прибили с трудом: штукатурка грозит в любой момент обвалиться. И все равно спортивный снаряд несколько раз падал, к счастью, никто не пострадал.

Беда еще в том, что зал не только нужно приводить в порядок. Детям там тесно находиться. Самое главное – невозможно установить ринг, а без этого тренировки теряют смысл, спарринг-поединки тоже проводить трудно из-за тесноты.

В состоянии хронического ремонта находится здание спортшколы по улице Баумана. Как «Телеграфу» сообщил директор детско-юношеской спортшколы Новобурасского района Александр Коротков, постройка пустует более пяти лет. Из-за нарушений технологий во время ее строительства произошла просадка грунта, в результате чего одна из стен «завалилась». Больше пяти лет назад эксплуатацию здания запретили. В настоящий момент готова проектно-сметная документация на ремонт, осталось только объявить торги на выполнение работ, а по сути – найти деньги.

Между тем, местные предприниматели готовы взять на себя часть расходов на содержание воспитанников новой спортивной секции.

– Я обратился в администрацию и предложил, что возьму расходы на приведение в порядок здания спортшколы на себя, – прокомментировал Владимир Ким. – На что мне сказали – муниципальные чиновники ждут, когда из областного или федерального бюджета выделят 15 миллионов рублей, так мало того, к указанной сумме еще нужно добавить столько же, и тогда тема с ремонтом будет закрыта. Но когда именно произойдут поступления в местную казну, точно неизвестно. А детям нужно заниматься сейчас, ездить на соревнования. Вот недавно двое воспитанников Цизоева ездили в областной центр на турнир. Мальчишки показали хорошую технику, но не смогли обойти соперников по очкам лишь потому, что не тренируются каждый день на ринге. А для боксеров это немаловажно. Я поговорил с несколькими коммерсантами, они готовы помогать юным боксерам, лишь бы местная власть не препятствовала.

Также остро стоит вопрос с перевозкой детей из отдаленных поселков до районного центра. Иногда тренер на собственном транспорте приезжает на занятия в Тепловку, за восемь километров от Новых Бурас. Порой эту обязанность на свой страх и риск берет на себя Владимир Ким. Предприниматель собирает ребятишек из Гремячки, Лоха, Чернышевки и везет на тренировку в райцентр.

– В конце концов, есть школьные автобусы, время подвоза детей у водителя отнимает от силы два часа в сутки, – пояснил «Телеграфу» житель Новобурасского района. – Почему бы их не задействовать? Под ходатайством организовать подвоз детей из сел на занятия в секцию свои подписи поставили несколько родителей. Обращение направлено в администрацию района. Ответа пока мы не получили.

«Телеграфу» не удалось получить комментарий у представителей муниципальной власти по поводу поддержки новой спортивной секции для детей. В управлении образования Новобурасского района, в чьем ведении находится местная детско-юношеская спортивная школа, нам сказали – учреждение недавно передали в ведомство, поэтому говорить о дальнейших планах развития пока преждевременно. Заместитель главы администрации района на момент подписания номера в печать был недоступен.

Елена **ГОРШКОВА**

КАК УБЕРЕЧЬ СПИНУ НА ДАЧЕ И ОГОРОДЕ

Для дачников и огородников сейчас самая горячая пора. Еще далек тот период, когда можно понежиться на солнышке посреди цветов и вкушать свежие фрукты и ягоды. Для этого еще необходимо потрудиться: сейчас необходимо листву собрать, землю перекопать, ветки обрезать, засеять новый урожай – дел полно. Но порой вот нагнешься к земле – и так стрельнет в спину, что мама не горюй!

Как, трудясь в поте лица на огороде, можно обезопасить себя от проблем с позвоночником? На это есть некоторые советы.

Готовься заранее

По-хорошему, конечно, к дачному сезону желательно бы готовиться заранее, месяца за два-три. Стоило бы регулярно, каждый день, поделать простые физические упражнения. Например, свернуться в клубок и спиной перекатываться по полу. Также выполнять «ласточку» лежа на животе и вытянув руки вперед, а ноги назад, поднимая их от пола на несколько секунд.

Разогревайтесь

Выйдя на огород, обязательно разогрейте свое тело перед началом работы в течение десяти минут. Разминка может быть очень простой: неспешные повороты и наклоны туловища, махи и круговые движения руками, повороты и наклоны головой в шее. Хорошей поддержкой в дачных нагрузках станут специальные ортопедические корсеты и бандажи для позвоночника.

Подготовьте инвентарь

Прежде чем подойти к грядкам, проверьте свой инвентарь. Он должен быть удобен для вас. Во-первых, черенки лопаты, вил, тяпки должны быть подобраны под ваш рост, иначе с коротким черенком придется постоянно пригибаться к земле, что увеличит нагрузку на спину. Секатор для обрезки сучьев также лучше выбрать с длинными ручками.

Обязательно проверьте лопату на остроту. Ведь чем она лучше заточена, тем легче ею копать.

Копайте в обуви на толстой нескользящей подошве, чтобы создать необходимые упор и устойчивость. Желательно, чтобы земля под перекопку была немного влажной, что существенно облегчит работу, чем вгрызаться лопатой в почти кирпич.

Не перегревайтесь и не остужайтесь

Обязательно оденьтесь по погоде. Лучше надеть одежду из натуральных тканей, которая хорошо дышит и впитывает влагу. Если ваш участок продувается ветром, накиньте плотную куртку.

Меняйте позиции

Не сгибайтесь над грядкой в одном положении на три часа – это ужасно вредит позвоночнику. Если уж вы работаете в саду и огороде, то стоит регулярно менять положение тела и вид деятельности. К примеру, какое-то время покопали лопатой – смените ее на грабли. А потом можно встать у грядки, полить рассаду, обрезать кусты. Чередуйте свою работу. При смене позы вы даете отдохнуть отдельным мышцам и нормализовать кровообращение.

Встаньте на колени

Если бы вы знали, как сильно нагружает спину и вредит позвоночнику распространенная поза дачника при работе на грядках. Согнутая в три погибели спина, опущенная вниз голова и руки, копошащиеся в земле... От этого наказания надо уходить.

Чтобы поработать с грядками, встаньте на колени. Для защиты коленей можете приобрести и надеть специальные наколенники или же подложить подушечку. Также, если вам будет удобно, можете рядом с грядками присесть на низкую скамеечку. А подниматься от земли необходимо плавно, без резких телодвижений.

Распределите нагрузку

Не тягайте бездумно тяжелые ведра, лейки водой или мусором – можно сорвать спину от таких резких движений. Поднимая тяжести с земли, немного присядьте, держите спину ровно. Желательно распределить нагрузку на тело и не поднимать лишь одно ведро – разделите груз поровну на две руки.

Отдыхайте

Не оставляйте на вашем участке все свои последние силы. Работая на огороде, обязательно делайте перерывы через каждые 20-30 минут. А в конце трудового дня проведите физическую разминку, особенно такими упражнениями, которые разминают спину. Например, попробуйте позу кошки: встать на четвереньки, глубоко дышать, медленно выгнуть спину вверх, а голову стараться опустить как можно ниже к груди. Потом наоборот – медленно прогнуть спину, при этом откинув голову назад и посмотреть вверх.

Берегите себя

Если почувствовали боль в спине, прекратите работу. Можно принять обезболивающее, натереться разогревающей мазью, если боль не проходит, рекомендуется обратиться к врачу.

ПОЗНАКОМИМСЯ ПОБЛИЖЕ

* Милая добросердечная женщина с жильем познакомится с одиноким и серьезным мужчиной от 60 лет с автомобилем, из области, согласным на переезд, для совместной жизни.
Тел. 8 962 615 77 60.

* Познакомлюсь с девушкой 35-40 лет. О себе: 32/180, ищу дружбу, а в дальнейшем – серьезные отношения.
Жду писем по адресу: г. Энгельс, Функциональный проезд, стр. 8, ФКУ НК-13 УФСИН России по Саратовской области, для Клинаева Валерия Владимировича.

* Вдова, 53 года, с двумя детьми познакомится с мужчиной 63-68 лет для создания семьи. Согласна на переезд.
Тел. 8 927 140 26 28.

* Привлекательная женщина с жильем познакомится с серьезным и порядочным мужчиной старше 60 лет с автомобилем, согласным на переезд для совместной жизни.
Тел. 8 960 353 03 45.

* Василий, инвалид детства 2-й группы, 37/157, познакомится с девушкой 18-25 лет с инвалидностью для создания семьи, можно с переездом ко мне. Ребенок не помеха.
Тел. 8 927 106 27 81.

* Приятной наружности стройная женщина познакомится с мужчиной за 65 лет, порядочным, без особых проблем.
Тел. 8 927 912 87 52.

* Мужчина, 74/156/65, с высшим образованием, без вредных привычек, трудолюбивый, добрый, аккуратный, ведущий здоровый образ жизни, познакомится с женщиной для серьезных отношений.
Тел. 8 927 627 42 97.

* Буду рада встрече с добрым мужчиной без вредных привычек. О себе: Татьяна, 55 лет, из Саратова.
Тел. 8 927 911 70 90.

* Где ты, девушка без детей, не курящая, с пышными бедрами, из Саратова? О себе: Сергей, 42 года.
Жду СМС по тел. 8 927 134 75 90.

* Для общения познакомлюсь с хорошим добрым вдовцом – дедушкой от 77 лет из Энгельса, Саратова, близкого пригорода.
Тел. 8 919 836 43 84.

Познакомимся поближе

ПОСТОЯННАЯ РУБРИКА ЗНАКОМСТВ

Объявления о желании познакомиться, найти общие интересы или скоротать время присылайте по адресу: 410056, г. Саратов, ул. им.Тараса Шевченко, 2а, оф. 205 или SMS по телефону 8-917-207-71-14 с пометкой «ПОЗНАКОМИМСЯ ПОБЛИЖЕ»

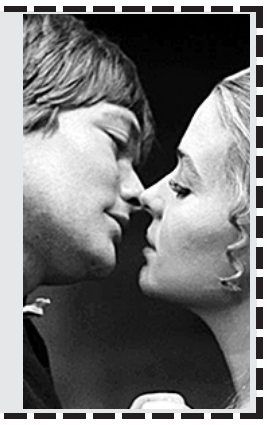

АНЕКДОТЫ

**Едут две женщины в поезде.
Одна:
– Не жизнь, а тоска.
– Так заведи себе любовника, да бери с него 500 баксов в месяц!
– Где ж такого взять?
– Ну, двоих заведи по 250.
– Да тоже проблематично.
– Тогда 4 по 125!
Мужик с верхней полки:
– Дойдете до 5 баксов – разбудите.**

* * *

**Люся Сидорова, заплатившая за тайский массаж в Ухрюпинском салоне красоты 1500 рублей, почувствовала подвох уже после слов:
– Рельсы-рельсы, шпалы-шпалы, едет поезд запоздалый...**

* * *

Мужики и так собирались пить, а тут кто-то еще и про день рождения Уолта Диснея вспомнил.

* * *

**Жена говорит мужу:
– Дорогой, за всю мою жизнь у меня было только два настоящих мужчины!
– А кто второй?
– Да ты и первого не знаешь.**

* * *

**Если бутерброды у вас падают маслом вниз, не расстраивайтесь!
У большинства они падают вниз маргарином.**

* * *

Ночью у соседки кровать скрипела. Ровно одну минуту. Так ей и надо!

* * *

Уезжая в командировку, жене в шутку сказал, что в спальне видеорегистратор. Приехал, а на кухне стол сломан.

* * *

**Парни думают, что чем больше у девушки грудь, тем она глупее.
А по-моему, чем больше у девушки грудь, тем глупее становятся парни.**

* * *

Если вы начнете откладывать понемногу каждый месяц, то уже через год удивитесь, как мало вам удалось накопить.

* * *

**– По закону, принятому ООН, нельзя есть существ, IQ которых превышает твой собственный.
– И чо?
– Положи мандарин на место!**

* * *

Брачное агентство «Ноев ковчег» подберет подходящую пару любой твари!

* * *

Школьные выпускные с каждым годом становятся все больше похожими на День десантника.

* * *

Мой муж сказал, что ночью сделает все, что я захочу... Скорей бы ночь, хочу посмотреть, как он будет клеить обои в прихожей.

ЗВЕЗДА «ОБИТАЕМОГО ОСТРОВА» ПОПАЛ В ПСИХУШКУ

Странные дела творятся с молодым 31-летним российским актером Василием Степановым. Ранее малоизвестный Степанов проснулся знаменитым на всю страну, когда снялся в фильме Федора Бондарчука «Обитаемый остров».

На него посыпались слава и деньги. Однако вскоре Василий пропал из шоу-бизнеса. Поговаривают, у него случилась настоящая «звездная болезнь» с серьезной депрессией. Немного известно прессе, как он жил годы после пика популярности. Но на днях звезда фильма «Обитаемый остров» выпал из окна своей квартиры на пятом этаже! С многочисленными травмами его доставили в больницу. Сперва заявляли, что случившееся не что иное, как несчастный случай. Правда, затем актера, как поговаривают, перевели в психиатрическую клинику с подозрением на попытку суицида.

Поклонники Степанова забили тревогу и обратились к

Федору Бондарчуку с открытым письмом:

«Мы просим Вас от всей души помочь ему, пожалуйста. Вы одарили его славой, пожалуйста, не дайте ему погибнуть под ее гнетом. Мы хотим вновь видеть Василия здоровым, счастливым и таким же красивым, как увидели его в Вашем фильме».

Известный продюсер и режиссер уже дал ответ в соцсети:

«Дорогие зрители, уважаемые актеры и друзья Василия Степанова! Я сделаю все от меня зависящее, чтобы оказать поддержку Василию».

АНИТА ЦОЙ КОПАЕТ ГРЯДКИ

К посевной в этом году готовится певица Анита Цой. Она взялась выращивать цветы и овощи на своем участке при доме. Сперва у Аниты плохо получалось заниматься хозяйством, говорит, было обидно до слез! Но теперь она стала опытной огородницей.

«До майских праздников планирую завершить посадку овощей, – рассказала певица Dni.Ru на гала-ужине по случаю оглашения номинантов премии канала «МУЗ-ТВ». – Через две недели надеюсь есть первую собственную зелень из теплицы».

«Вообще у меня всегда широкий ассортимент овощей: картошка, морковка, лук, огурцы, свекла, – продолжила Анита. – Помощница ухаживает за огородом, когда я на гастролях, но посадку рассады никому не доверяю. В этом году уже взошли помидоры, огурцы, кабачки. Больше всего я переживаю за тыквы – в прошлом году посадила восемь тыкв, но ни одна не уродилась. Не знаю, с чем это связано. У всех соседей тыквы были огромные. Мечтаю о таких, потому что страсть как люблю тыквенную кашу».

Певица сама сажает семена и рассаду, купирует растения и удобряет почву.

«ЕВРОВИДЕНИЕ» В РОССИИ НЕ ПОКАЖУТ

«Первый канал» отказался транслировать конкурс «Евровидение-2017», который состоится в мае в Киеве. На такой шаг российский телеканал пошел после того, как нашей участнице Юлии Самойловой власти Украины не разрешили приехать на конкурс, а организаторы «Евровидения» не смогли разрешить данную проблему.

Напомним, «Первый канал» для участия в очередном «Евровидении» выбрал мало известную широкой публике исполнительницу Юлию Самойлову, которая выходит на сцену в инвалидном кресле. Однако власти Украины тут же запретили ей въезд в страну по причине того, что Самойлова ранее приезжала в Крым в обход территории Украины. «Первый канал» посчитал данное решение политически мотивированным и ждал окончательного ответа от главного организатора музыкального конкурса – Европейского веща-

тельного союза, однако и он не смог уладить конфликт с Украиной. Европа предложила России два варианта – либо транслировать выступление Самойловой через спутник, при этом она будет петь в России, либо вовсе заменить конкурсанта.

«Первый канал» назвал эти варианты неприемлемыми и заявил, что в таком случае не будет транслировать «Евровидение-2017».

«Выражаем также сожаление о том, что организаторы «Евровидения» оказались неспособны выполнить условия своих же правил и призвать страну, которая изъявила готовность провести у себя этот конкурс, соблюсти правила принимающей стороны, которые прописаны в соответствующих документах Европейского вещательного союза», – прокомментировал в СМИ сложившуюся ситуацию пресс-секретарь президента РФ Дмитрий Песков.

«Первый канал» заявил, что Юлия Самойлова в таком случае сохранит за собой право представить Россию на следующем конкурсе в 2018 году. Однако уже ходят слухи, что нашу страну вовсе могут лишить права на участие в «Евровидении».

ВКРАТЦЕ

Балашов готовится к премьерам

По инициативе депутатов Государственной Думы в 2017 году реализуется проект «Поддержка творческой деятельности театров малых городов». В нашей области в нем принимают участие четыре творческих коллектива: Балаковский театр юного зрителя, Балашовский и Вольский драматические театры, Энгельсский областной театр оперетты.

По сообщению министерства культуры региона, в начале сентября этого года в Балашове состоится новый театральный фестиваль малых городов Саратовской области. В фестивальную программу планируется включить спектакли Государственного театра наций, МХТ им. Чехова, Балаковского ТЮЗа, Балашовского драмтеатра, Вольского драматического театра, Саратовского областного театра оперетты и театров Прихоперья (Волгоградская, Пензенская, Воронежская области). Будут представлены около десяти спектаклей, несколько театральных премьер. Почетными гостями фестиваля станут народный артист РФ Евгений Миронов и театральный критик, член президиума Российского центра АССИТЕЖ, киносценарист Олег Лоевский. По итогам просмотра лучший спектакль будет представлять свое творчество на сцене одного из театров в Саратове.

В рамках фестиваля планируется торжественное открытие новой сцены Балашовского драматического театра – одного из старейших театров области. В 2018 году ему исполняется 100 лет. При поддержке председателя Государственной Думы Вячеслава Володина с августа 2016 года идет строительство нового здания театра. Также к сентябрю готовится открытие Театрального парка на территории бывшего городского сада, где находится новое здание драмтеатра. Первым премьерным показом в новом театре станет музыкальная комедия по пьесе А. Цагарелли «Ханума».

Прямая дорога на Алгай

14 апреля с железнодорожного вокзала Саратов-1 в первый рейс отправился рельсовый автобус, связавший Саратов и Александров Гай пригородным железнодорожным сообщением. С 2013 года пассажирского движения на Алгай не было за исключением грузовых составов. Запустить новый состав удалось сделать, продлив уже действующий маршрут «Саратов-Красный Кут».

– Раньше добраться до Александрова Гая можно было только на автотранспорте. Теперь у жителей отдаленных районов появилась возможность приехать в областной центр вовремя и с комфортом. С декабря 2016 года мы запустили рельсовый автобус сообщением Саратов-Красный Кут, а сегодня возобновляем пригородное движение от станции Красный Кут до станции Александров Гай. После двухлетнего перерыва пригородное сообщение между Саратовом и Алгаем восстановлено, – отметил генеральный директор АО «Саратовская ППК» Виктор Шубин.

Из Саратова в Александров Гай поезд будет отправляться каждую пятницу и воскресенье в 16.40 по местному времени. А обратно – в субботу и понедельник в 03.35. Время в пути 4 часа 50 минут.

Как считает региональный минтранс, новый маршрут даст возможность жителям удаленных районов прибывать к местам работы и учебы в города Саратов и Энгельс в понедельник утром и возвращаться домой в пятницу вечером, а также посещать медицинские областные центры и отправляться поездами в направлении на Александров Гай и Красный Кут в выходные дни.

Оформить проездные документы можно в билетных кассах, через мобильное приложение «Пригород» и у разъездных билетных кассиров непосредственно в пригородном поезде. Для льготных категорий граждан льготы сохранены в полном объеме, сообщает ПривЖД.

Суперфинал пройдет на песке

В правительстве области врио губернатора Валерий Радаев провел встречу с вице-президентом Российского футбольного союза Сергеем Анохиным. Темой беседы стал пляжный футбол.

Сергей Анохин сообщил, что Саратов – один из базовых регионов, с которого в свое время начиналось развитие пляжного футбола в стране, саратовская «Дельта» – образцовая команда, а наш земляк Дмитрий Шишин – один из лучших пляжных футболистов мира.

– Прошлогодний этап чемпионата России по пляжному футболу, прошедший в регионе, стал одним из лучших и по организации, и по числу зрителей. В связи с этим Саратов был выбран местом проведения суперфинала чемпионата России по пляжному футболу 2017 года. Благодарю вас за поддержку в проведении массовых соревнований, – отметил вице-президент РФС.

Глава региона поблагодарил Сергея Анохина за выбор Саратова в качестве площадки для проведения суперфинала, который пройдет в августе 2017 года.

– Это большая ответственность для нас. В прошлом году область уже принимала один из этапов чемпионата. Наши земляки увидели соревнования самого высокого уровня, выступление спортсменов мирового класса. После этого много молодых ребят пришли в спорт, стали заниматься футболом, – сказал Радаев.

Руководители обсудили планы по строительству в областном центре крытого центра пляжных видов спорта, появление которого поможет привлечь в пляжный футбол молодых спортсменов.

Подготовил Марат **ГОМОЮНОВ**

Астропрогноз

С 18.04 по 25.04

ОВЕН (21.03 – 20.04). Эту неделю многие из вас проведут в размышлениях о чем-то личном, возможно, связанном с романтическими чувствами. Хорошее время для составления планов, выработки позиций, поиска новых идей, но не для реальных действий.

ТЕЛЕЦ (21.04 – 21.05). Возможно, вам придется испытать эмоциональные взлеты и падения на этой неделе. Не исключено, вы встретитесь со старым другом или соратником. Весьма вероятны также новые отношения, которые окажут влияние на всю вашу жизнь.

БЛИЗНЕЦЫ (22.05 – 21.06). По возможности, сбавьте темп и хотя бы немного отстранитесь от дел, в которые вы полностью погружены. Ваша чрезмерная нагрузка на профессиональном фронте способна привести скорее к разочарованию, чем удовлетворению.

РАК (22.06 – 23.07). Старайтесь любой ценой избегать на этой неделе ненужных конфликтов, споров и даже дискуссий, особенно на рабочем месте. Следуйте правилам и предписаниям, принятым в вашем офисе, чтобы избежать лишних проблем с коллегами.

ЛЕВ (24.07 – 23.08). Скорее всего, на этой неделе некоторые беспокоившие вас проблемы будут наконец решены. Вы сможете вздохнуть с облегчением и позволить себе немного расслабиться, тем более, что ваш партнер или близкий друг будут готовы вам помочь.

ДЕВА (24.08 – 23.09). Многим из вас на этой неделе придется сосредоточиться на поисках выхода из возникшей ситуации, на адаптации к произошедшим в жизни изменениям. Вам поможет ваше умение приспосабливаться к любым неблагоприятным обстоятельствам.

ВЕСЫ (24.09 – 23.10). Не принимайте на этой неделе близко к сердцу то, что вокруг вас происходит. Ваше спокойное отношение к происходящему поможет вам справиться с самыми сложными проблемами гораздо быстрее. Полагайтесь прежде всего на себя.

СКОРПИОН (24.10 – 22.11). На этой неделе вас ждут как успехи, так и неудачи. То же самое относится и к вашему настроению: вы можете испытывать самые разные чувства – от разочарования до радости и эйфории. Контролируйте свои эмоции и поведение.

СТРЕЛЕЦ (23.11 – 21.12). Есть вероятность, что вы столкнетесь с проблемами личного порядка, возможно, в отношениях с близким человеком, и испытаете разочарование от недопонимания. Однако это проблемы временные, не нужно на них зацикливаться.

КОЗЕРОГ (22.12 – 20.01). На этой неделе вас ждут успехи на профессиональном фронте, возможны значительные улучшения в плане карьеры. Ваш проект, долго лежавший под спудом, наконец-то увидит свет и начнет приносить положительные результаты.

ВОДОЛЕЙ (21.01 – 19.02). Дополнительные обязанности на работе могут не позволить вам провести достаточно времени со своими близкими на этой неделе. Возможно, вам будет трудно сдержать перед ними обещания. Постарайтесь разъяснить им ситуацию.

РЫБЫ (20.02 – 20.03). В эти дни многие из вас почувствуют облегчение от того, что давно мешавшая проблема наконец-то ушла в прошлое. Некоторые из вас после долгих поисков подходящей работы могут получить выгодные предложения в плане трудоустройства.

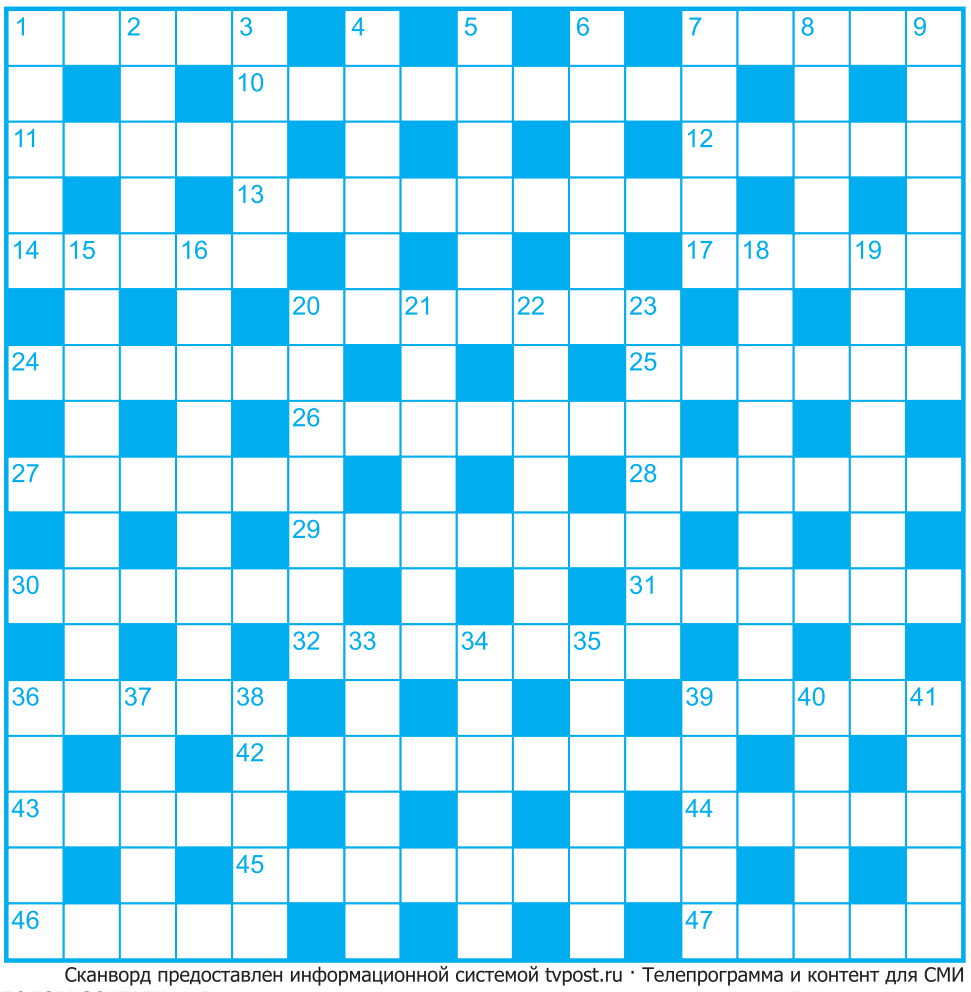

Сканворд предоставлен информационной системой tvpost.ru · Телепрограмма и контент для СМИ

ПО ГОРИЗОНТАЛИ: 1. Деталь телеги, используемая в разговоре для характеристики закона. 7. Имя мореплавателя Беринга. 10. Сказочные сапоги. 11. Какие штаны не протрёшь на коленках? 12. Зацепка для начала ссоры. 13. Переход войск через водную преграду. 14. Скользкий налёт на чём-нибудь. 17. «Савраскина амуниция». 20. Какой фрукт в Древнем Египте называли «солнечным яйцом»? 24. Транспорт настоящего джигита. 25. Локомотив, упирающийся в состав сзади. 26. Посуда с плоским дном и приподнятыми краями. 27. Плотная занавеска. 28. Отсутствие дара речи. 29. Неосвещённое содержимое чужой души. 30. Буква кириллицы. 31. «Отталкивающая» деталь хорошего товара. 32. Трулялята. 36. Карман не тянет. 39. «Я поднимаю свой …». 42. Прибаутка, постоянно повторяемое выражение. 43. Имя актрисы Уваровой. 44. Прозвище автомобилей «BMW». 45. Торговец хризантемами и розами. 46. Первый обман, с которым сталкивается человек в начале жизни. 47. Съедобная единица измерения.

ПО ВЕРТИКАЛИ: 1. Груша, ставшая названием лимонада. 2. Фильм Меньшова «…-мырли». 3. Камни, «съехавшие» вниз. 4. «Бункер» для пороха. 5. Жертва Везувия. 6. «На колу висит …, начинаем всё сначала». 7. Скотское выгуливание. 8. «У вас …, у нас купец». 9. Материал для мыла. 15. Блестящий слой на женских туфельках. 16. Процесс затыкания пробкой бутылки. 18. Французский актёр, исполнивший главную роль в фильме «Великолепный». 19. Любая спортсменка на состязаниях. 20. Физик для лирика. 21. Гордость любой коллекции. 22. Сыщик из сериала. 23. Большое селение в казачьих областях. 33. Именно его некая пушкинская героиня предпочла семи богатырям. 34. Имя актёра Бычкова. 35. Ученые полагают, что название этого города произошло от племени Эрьзя, проживавшего на этой территории. 36. Внезапный разворот машины. 37. Географический пуп Земли. 38. Деталь колеса, приспособленная к вязанию. 39. Повивальная … 40. Болотное растение. 41. Итальянская актриса по имени Софи.

ОТВЕТЫ НА КРОССВОРД ПРЕДЫДУЩЕГО НОМЕРА: *ПО ГОРИЗОНТАЛИ: 3. Харьков. 9. Кристо. 10. Зрение. 11. Демагог. 12. Николь. 13. Лоцман. 14. Бурятия. 15. Бритва. 18. Дуглас. 22. Маркс. 25. Равиоли. 26. Праотец. 27. Шоссе. 28. Саранск. 29. Сеновал. 30. Авось. 33. Аптека. 37. Акация. 40. Костнер. 41. Хичкок. 42. Мрамор. 43. Отлучка. 44. Калибр. 45. Диктор. 46. Дрезина.*
ПО ВЕРТИКАЛИ: 1. Арбитр. 2. Эскорт. 3. Ходьба. 4. Ремарка. 5. Коготок. 6. Взгляд. 7. Герцог. 8. Сигара. 15. Береста. 16. Изворот. 17. Вторник. 19. Ударник. 20. Литовец. 21. Сицилия. 22. Мишка. 23. Русло. 24. Спесь. 31. Веселье. 32. Саночки. 34. Примат. 35. Евклид. 36. Аккорд. 37. Армада. 38. Арапка. 39. Изотоп.

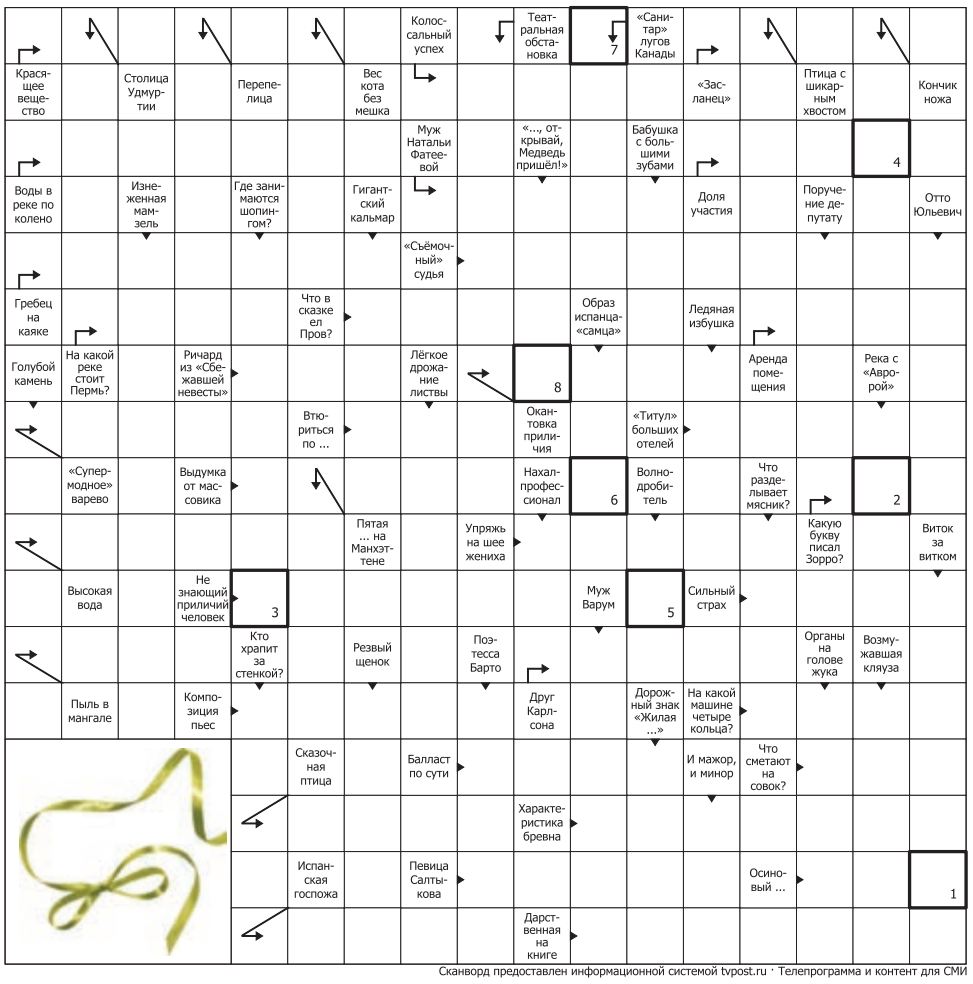

Сканворд предоставлен информационной системой tvpost.ru · Телепрограмма и контент для СМИ

Ответы на сканворд предыдущего номера

***ГОРИЗОНТАЛЬ**: Папка. Аффлек. Настой. Банкнота. Провоз. Диалог. Шаровары. Каин. Тактика. Азарт. Рис. Рань. Факс. Сев. Малец. Александр. Переправа. Гора. Армен. Куща. Штраус. Пара. Авиарейс. Бой. Увар. Штука. Марш. Галл. Рог. Киев. Атака. Яшка. Танк. Лот.*
***ВЕРТИКАЛЬ**: Карпаты. Эфиопка. Дебошир. Пекло. Проказа. Анадырь. Исаак. Покои. Казаки. Лафа. Гнус. Расстегай. Варвар. Рандеву. Флаг. Кедр. Нагрев. Депеша. Центр. Лак. Кащей. Нога. Раса. Реванш. Усушка. Пат. Рококо. Багет. Орава. Шлак. Урал. Агат.*
***Ключевое слово:** ДИАДЕМА.*

ПРИРУЧИТЬ ТАРБАГАНЧИКА

На Фестивале тюльпанов гостей встретит новый бренд новоузенской степи

До очередного Фестиваля тюльпанов в Новоузенском районе остаются считанные дни, поэтому подготовка к нему идет полным ходом. На родине праздника столь масштабное для всего района событие уже вовсю поджидают творческие коллективы и народные умельцы, перед которыми стоит задача поразить и заинтересовать многочисленных гостей фестиваля. В этом году посетителей встретит глиняный символ степного края – фигурка маленького зверька тарбаганчика, вручную расписанная разноцветными тюльпанами.

Этот скульптурный персонаж появился на свет совсем недавно, и поспособствовали его «рождению» педагоги местной детской школы искусств.

Старожилы утверждают, что в новоузенской степи чаще всего показываются на глаза две разновидности мелких грызунов – суслики и тарбаганчики. Именно последних зверьков и решили увековечить в глине. Идея оказалась настолько удачной, что новую игрушку, которую уже успели презентовать на разного рода выставках, стали расхватывать как горячие пирожки. К грядущему фестивалю воспитанники детской школы искусств Новоузенска планируют изготовить около двухсот керамических тарбаганчиков, хотя опасаются, что и этого количества окажется мало, чтобы удовлетворить нешуточный покупательский спрос.

– Эти зверьки уже стали брендом Фестиваля тюльпанов, – рассказала «Телеграфу» заместитель директора по учебно-методической работе детской школы искусств Новоузенска Татьяна Ионова. – Мы всю жизнь живем в степи и постоянно видим этих сусликов, которых уже, наверное, вместе с тюльпанами надо в Красную книгу заносить, и тарбаганчиков. Сейчас их становится все меньше и меньше.

И когда речь зашла о прототипе для новой глиняной игрушки, выбор перед учителями не стоял.

Сейчас старшеклассники уже изготовили почти семь десятков фигурок. Правда, пока они остаются без уникальной ручной росписи: такие заготовки пригодятся, если на празднике, посвященном цветению новоузенской степи, понадобится проводить мастер-классы. В этом случае каждый гость фестиваля сможет попробовать себя в качестве автора небольшой поделки и даже унести сделанную собственными руками безделушку домой.

Воспитанники школы искусств, 13-летние Таня и Володя, в один голос утверждают, что лепить глиняные сувениры совсем несложно – в среднем, процесс занимает от пяти до десяти минут. Обжигают изделия уже учителя, зато потом авторы могут самостоятельно раскрасить свои поделки.

– Сама форма легко делается, – уверяет Владимир. – А когда начинаешь выделять глаза, нос – это уже получается труднее.

Занятия лепкой в школе искусств Володя начал с марта и за короткий промежуток времени уже успел сделать около двадцати фестивальных сувениров. Примерно такое же количество статуэток и на счету других старшеклассников. Для Тани, которая занимается лепкой из глины намного дольше, еще с детского сада, каждая изготовленная вручную игрушка получается особенной – она знает, что две разные заготовки нельзя раскрасить одинаково. Несмотря на кропотливость творческого процесса, уроки лепки настолько увлекают детей, что каждый из них стремится сделать как можно больше работ к предстоящему Фестивалю тюльпанов. Так что, даже если гостям праздника не посчастливится встретить в степи настоящих живых символов Новоузенска, они смогут увезти на память их трогательных собратьев из керамики.

Екатерина **ВЕЛЬТ**,
фото школы искусств

ГЕОМАГНИТНАЯ ОБСТАНОВКА

18.04	19.04	20.04	21.04	22.04	23.04	24.04
	НЕТ ГЕОМАГНИТНЫХ ВОЗМУЩЕНИЙ					
	НЕБОЛЬШИЕ ГЕОМАГНИТНЫЕ ВОЗМУЩЕНИЯ					
	ВОЗМОЖНА МАГНИТНАЯ БУРЯ					

ПРОГНОЗ ПОГОДЫ по данным hmn.ru

	ВТ 18 апр.	СР 19 апр.	ЧТ 20 апр.	ПТ 21 апр.	СБ 22 апр.	ВС 23 апр.	ПН 24 апр.
Облачность, осадки							
Температура днём, °С	+4	+3	0	+4	+7	+9	+8
Температура ночью, °С	+2	+1	−3	−2	0	+1	+3
Давл., мм рт. ст.	755	752	747	749	752	752	753
Влажность, %	75	84	72	43	40	50	54
Ветер, м/с	5 СВ	8 СВ	10 СЗ	5 С	7 З	5 ЮЗ	5 Ю
Восход	05:54	05:52	05:50	05:48	05:46	05:44	05:42
Закат	19:58	20:00	20:01	20:03	20:04	20:06	20:08
Долгота дня	14:04	14:08	14:14	14:15	14:19	14:23	14:26

Телеграфъ 16+ Областная еженедельная газета
Учредитель, издатель ООО «Полиграф» Директор – М.В. Шмырев Главный редактор – А.М. Белов
Областная газета «**Провинциальный ТелеграфЪ**» зарегистрирована Управлением Федеральной службы по надзору в сфере связи, информационных технологий и массовых коммуникаций по Саратовской области. Свидетельство ПИ №ТУ64-00467 от 04.04.2014. **Печать:** Отпечатано в ООО «Типографии «Комсомольская правда» Саратовский филиал. 410033, г. Саратов, ул. Гвардейская, 2 А. Тираж **20150** экз., заказ № 4714. Подписано в печать по графику 17.04.17 в 22.00. Фактически в 21.00. Дата выхода в свет: 18.04.2017 г. **Юридический адрес редакции и издателя**: 410056, г. Саратов, ул. им. Тараса Шевченко, 2а, оф. 205. **E-mail**: telegraf2004@inbox.ru. Тел. 8(8452) 23-43-88. **Подписной индекс** 31621.