КАК И НА ЧЕМ ДЕТИ ДОБИРАЮТСЯ НА УЧЕБУ В ШКОЛУ?

5 стр.

ТЕЛ./ФАКС 8 (8452) 23-43-88 HTTP://WWW.PROV-TELEGRAF.RU E-MAIL: TELEGRAF2004@INBOX.RU

Мы знаем, чем удивить! Каждый вторник

ПРОВИНЦИАЛЬНЫЙ ТЕЛЕГРАФЪ 16+

Областная еженедельная газета № 08 (597) 28 февраля 2017 г. Рекомендованная цена 10 рублей

ТВ ПРОГРАММА С 06.03 по 12.03

ПРОЕКТ ДК ДЕРГАЧЕЙ ПУСТЯТ В ТИРАЖ ПО СТРАНЕ И ОБЛАСТИ

2–3 стр.

ЦИФРА НОМЕРА

ЗА 4 МЕСЯЦА В ВОЛЬСКЕ

построили станцию «скорой помощи»

ЦИТАТА НЕДЕЛИ

Анна КАШНИКОВА, сотрудник музея краеведения

«Средневековый город Укек неразрывно переплетается с современным поселком Увек. Эти истории продолжают друг друга, не пытаясь влиться одна в другую»

11 стр.

С вечера 23 февраля регион охватила сильная метель. Снег засыпал вперемешку с дождем не только проселочные дороги, но и федеральные трассы. И даже такая непогода не помешала нашему земляку, председателю Государственной Думы РФ Вячеславу Володину приехать на свою родину. У нас Вячеслав Викторович знал еще и не такие ветра и ездил и не по таким дорогам-направлениям. За два дня Володин побывал в нескольких районах области, где с местными жителями проконтролировал, как реализуются обещанные в ходе предвыборной кампании проекты. Настроение у спикера Госдумы в компании с горячо любимыми земляками было прекрасным. И только некоторые из посещенных объектов его огорчили.

С НАГРУЗКОЙ СПРАВЛЯЮТСЯ

Пугачев

Жители Пугачевского района показывают одни из лучших результатов в спортивных состязаниях и сдаче нормативов ГТО. Интерес к спорту у них настолько велик, что немногочисленные спортсооружения круглый день забиты под завязку. Поэтому пугачевцы на встрече с Вячеславом Володиным осенью 2016 года обратились к нему с просьбой о строительстве в городе нового спортзала.

Февраль 2017-го. В школе №2 Пугачева открылся новый спортивный зал. Отдельно стоящая коробка здания была возведена всего за три месяца. Вячеслав Володин увидел, что современный спортобъект оснащен всем необходимым: имеются игровой зал, медицинский кабинет, раздевалки, душевые кабины.

– Здесь очень хорошо! Сразу видно, что есть все необходимое. А скалодром – вот интересная вещь! – поразился Вячеслав Викторович. – Такое оборудование можно устанавливать во всех спортзалах, это оживляет занятия физической культурой, – подчеркнул наш земляк.

В новом зале уже вовсю проходят тренировки, соревнования и работают спортивные секции.

– Ну как, все группы мышц тренируете? – заглянул в тренажерку Володин.

– Да! – громко ответили школьники.

– Справляетесь с нагрузкой? – улыбнулся Вячеслав Володин.

– Справляемся, мы же спортсмены-туристы, – поделились ребята.

Спикер Госдумы предложил комплексно подойти к развитию спорта в Пугачеве. В частности, можно рядом с игровым залом построить современный бассейн.

– Если скомпоновать проект бассейна и этого спортзала, то получится хороший комплекс. В дальнейшем можно будет реализовывать такой проект по всей области, – отметил Вячеслав Володин.

К спортзалу можно пристроить бассейн

ПОЧУВСТВУЙ ЛЮБОВЬ К ГОРОДУ

Парк поделят на несколько зон

Пешеходная зона

Город Вольск в ожидании перемен. При поддержке Вячеслава Володина в прошлом году здесь уже обустроили пешеходную зону, привели в порядок фасады купеческих домов и отремонтировали здание местного драмтеатра. Но вольчане живут еще большими идеями. В этом году тотальное благоустройство города продолжится.

В городской детской школе искусств собрались местные общественные активисты и чиновники. Со своим земляком, председателем Госдумы Вячеславом Володиным в течение нескольких часов они обсуждали проекты благоустройства.

В частности, реконструкция пройдет на площади Свободы, на которой возвышается Троицкий собор в окружении исторических особняков. Как сообщил глава Вольского района Виталий Матвеев, по периметру площади предусматривается строительство 336 метров пешеходной зоны шириной в три метра. Однако спикер Госдумы отметил, что три метра тротуара слишком узко – стоит его расширить ради удобства пешеходов и поставить дополнительные лавочки.

– Если у нас есть возможность уйти хотя бы еще на метр, это будет комфортнее. Лучше сделать один раз дороже – зато появится совершенно другой вид, – пояснил Вячеслав Володин.

С этим согласилась краевед, кандидат исторических наук Софья Маркушина:

– В последнее время перестали думать о людях, строят дороги, по которым ездят машины, а пешеходам ходить негде.

– Также это решает проблемы безопасности, – подтверждает директор школы искусств Любовь Уральскова. – Я как директор детской школы беспокоюсь, что дети и родители ходят вдоль дороги, через площадь. Новый участок пешеходной зоны эту проблему решает.

Вячеслав Володин предложил пересмотреть проект и начать строительство дорожек уже в апреле-мае.

Парк

На слайдах с картинками министр культуры области Татьяна Гаранина показала иное видение городского парка Вольска. Гаранина хоть и областной министр, но еще недавно возглавляла в вольской администрации управление культуры, поэтому хорошо знакома с местными особенностями.

По инициативе Володина, старинный вольский парк должен превратиться в современную зону отдыха для всех. Что же презентовала Татьяна Гаранина?

– Мы парк делим на три зоны согласно эпохам: историческая, социалистическая и современная, – пояснила министр.

Согласно проекту, в парке возродят исторические элементы, в частности, фонтаны «Мальчик с гусем» и «Три стерлядки», ботаническую оранжерею. Также желают обустроить спортивные площадки, аттракционы, тир, бильярд, часовню. Большой пруд планируют осушить и на его место перенести выставку военной техники, а из двух мелких озер создать водный каскад.

Вячеслава Володина привлекла на одном из слайдов архивная фотография Эйфелевой башни из цветов.

– Это что, башня? – удивился спикер Госдумы.

– Да, она в нашем парке стояла, цветочная композиция. Попытаемся ее восстановить, – пояснили историки.

Хотя министр считает иначе.

– Эйфелеву башню не станем ставить в свете нынешних отношений, – сказала Татьяна Гаранина. – Мы рассматриваем вместо нее либо земной шар, либо голубя.

Сотрудники музея краеведения в этом свете добавили, что порода голубей «Вольский вислокрылый турман» является одним из символов Вольска, поэтому в новом парке стоит открыть голубятню.

– Необходимо выработать целостное решение, – подытожил Вячеслав Володин. – Все предложения фиксируем, изучаем и с мая начинаем работать.

Как потом призналась «Телеграфу» председатель совета ветеранов Вольского района Ольга Шавыкина, люди счастливы, что видят обновленный, но по-прежнему прекрасный старинный город.

– Сохраняется архитектурный облик, но вносятся изменения, которые только улучшают вид. Мы благодарны Вячеславу Викторовичу за то, что он прочитал наши мечты, о чем думали вольчане многие годы, и помог реализовать все это. Вячеслав Викторович влюблен в наш город, и это чувствуется в его делах, – отметила Шавыкина. – Мы уже мечтаем и о новом парке, и о набережной. Надеюсь, с помощью Володина все сложится.

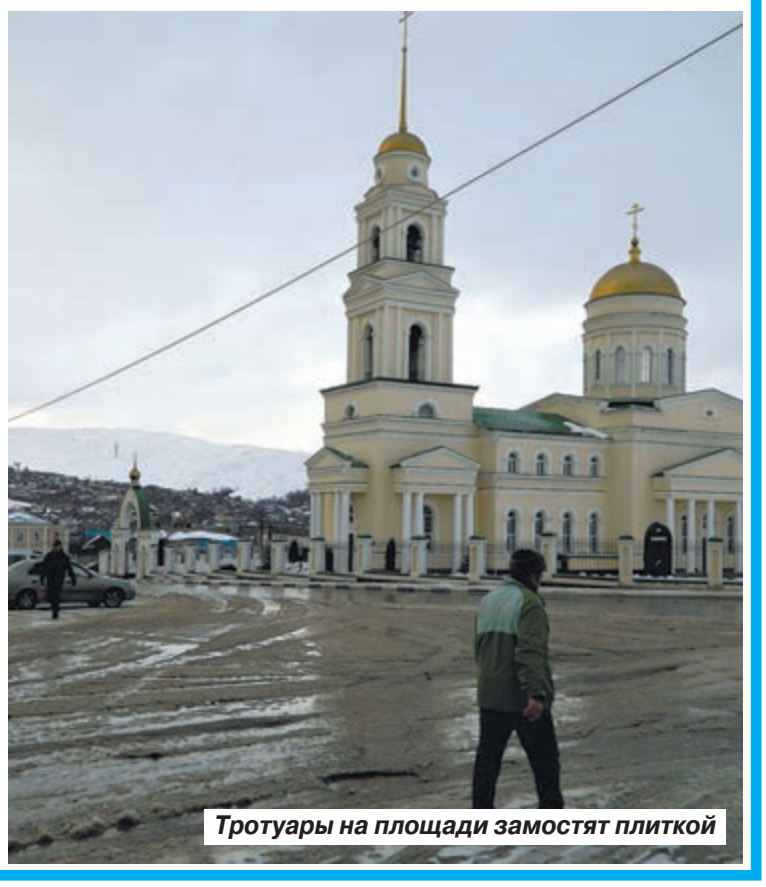

Тротуары на площади замостят плиткой

ИНТЕРЕСНЫЙ ПРОЕКТ И НЕПРАВИЛЬНЫЙ ПОДХОД

Дергачи

В рабочем поселке Дергачи районный дом культуры полностью сгорел в конце 2012 года. Здесь планировали отмечать Новый год, а в итоге посреди райцентра осталось пепелище. У небогатого района денег на восстановление очага культуры не было совсем. О своей беде местные жители рассказали Вячеславу Володину, который посетил Дергачи в сентябре прошлого года. И уже спустя пару недель после этого началась стройка.

На спонсорские средства решили строить быстровозводимое здание нового ДК по специально разработанному для Дергачей типовому проекту. Что из этого сейчас получается, и увидел Вячеслав Викторович.

– Строим буквально всей страной: керамогранит – из Екатеринбурга, панели – из Ханты-Мансийска, металлоконструкции – из Сибири, также материалы из Саратова, Балакова, – поясняет руководитель стройки.

Новый ДК уже собран. Установлены окна, двери, запущено отопление, внутренние помещения отделываются декором. В здании предусмотрены классные комнаты, зал для занятий хореографией.

– В фойе у нас будут проходить танцы, выставки, – проводит для Володина экскурсию глава Дергачевского района Галина Гречушкина.

– Вот какой зал получится – молодежи танцуй хоть до утра! – оценил белоснежное помещение Вячеслав Викторович.

А большой зрительный зал на 400 мест будет задействован для концертов. В марте здесь установят кресла, а на сцену повесят занавес.

– Кто-то называет его дом культуры… – говорят дергачевцы.

– Дом культуры у вас сгорел! – добавил председатель Госдумы.

– Да, и мы строим дворец! – радостно ответили местные жители.

Галина Гречушкина пояснила, что теперь практически во всех домах культуры района установили пожарную сигнализацию.

– Это для вас урок – чтобы везде были сигнализация, дымоуловители… – сказал Володин и в шутку спросил: – А как же вы сожгли предыдущее здание?

ДК в Дергачах строят очень быстро

Вячеслав Викторович подсчитал, что в Саратове сгорели филармония, старый ТЮЗ, и на восстановление пришлось выделить столько денег, что на них можно было бы построить 25 дворцов культуры, таких как сейчас в Дергачах. Для сведения, этот новый современный ДК обошелся всего в 40 миллионов рублей.

– Этот проект конкурентоспособный и очень интересный в плане соотношения цены и качества. Нет расточительства и излишеств. Надо его тиражировать по области и стране, – оценил Вячеслав Володин, стоя посреди зрительного зала и осматривая масштаб работ.

Как пояснил губернатор Валерий Радаев, действительно планируется, чтобы подобные культурно-досуговые учреждения появились во всех нуждающихся райцентрах области.

– За 20 лет это первый такой дом культуры, – подтвердил Валерий Васильевич.

– Таких дворцов культуры у нас ждут. И вы, Дергачи, будете первыми! – отметил спикер Госдумы.

– Это просто сказка! Спасибо за поддержку такого значимого для нас проекта. Мы совсем не ожидали, что будет так быстро, – признались работники культуры Дергачей, которые на четыре года остались без своего дома.

– Когда танцевать будете? – поинтересовался Володин.

– Планируем открыть ко Дню работника культуры 25 марта, – сказали сотрудники дворца культуры и пригласили на торжество.

Также Володин обсудил с жителями Дергачевского района возможность строительства бассейна, которого доселе здесь никогда и не было.

Балашов

По сути, Балашовский драматический театр существует только на бумаге. Творческий коллектив не имеет собственного дома после того, как старое здание признали непригодным для эксплуатации, а новое помещение строили-строили, но так и не построили. Эту заброшенную стройку в августе 2016-го увидел Вячеслав Володин и предложил общими усилиями сделать местному театру подарок.

Замороженная стройплощадка впервые за десятилетия ожила. Здание оперативно приводят в порядок: уже установлены окна, оштукатурены стены, возведены внутренние перегородки. И вот Вячеславу Володину презентуют, как будет выглядеть новое здание театра. И, стоит признать, председатель Госдумы был неприятно удивлен тому, как поступили с проектом.

Вячеславу Викторовичу показали два небольших помещения. Оказывается, это зрительные залы: большой – на 150 мест и малый – на 70. Хотя по объему они напоминали каморки. Театр в Балашове выходит даже скромнее по своим размерам и функционалу, чем дом культуры в Дергачах! При несравнимо больших затратах!

– Реконструкция у вас обходится в полтора раза дороже, чем строительство ДК в Дергачах с нуля! – отчитал Володин чиновников, которые утвердили такой проект. – Вопрос: вы на 150 мест рассчитываете – у вас кто придет смотреть спектакль? – строго обратился он к ним. – Что получится? Пришли чиновники, если 100 мест, и людям мест уже нет, – возмутился наш земляк. – Сегодняшний проект просто непрофессиональный. Это не театр, а экспериментальная студия.

Председатель Госдумы предложил увеличить количество мест в зале будущего театра минимум до 250, а лучше 300 мест.

– Балашов – город большой. Здесь появится театр, и этот театр должен, в том числе, принимать лучшие труппы нашей страны. А при таких обстоятельствах сюда не будут ездить другие театры на гастроли. Такой подход, как у вас – это неправильный подход, – раскритиковал Вячеслав Викторович.

Также, согласно проекту, необходимо благоустроить территорию вокруг здания будущего театра и превратить ее в современную зону отдыха горожан. В ныне заброшенном парке должна появиться и летняя сцена для выступлений артистов на свежем воздухе.

– Когда завершите парк?– задал очередной вопрос Вячеслав Володин.

И в ответ ему сообщили, что на данном этапе по парку пока готово только проектное предложение. То есть никаких конкретных действий.

– Нужно все проработать и найти решение. Иначе мы и деньги бесполезно потратим, и люди будут не довольны. Работы все нужно завершить к открытию театрального сезона, при этом все должно быть выполнено качественно, – дал указание Володин.

Как потом поделился Вячеслав Викторович, планируется, что новый театр в Балашове откроется осенью грандиозным театральным фестивалем, на котором выступят именитые труппы и самые прославленные актеры страны.

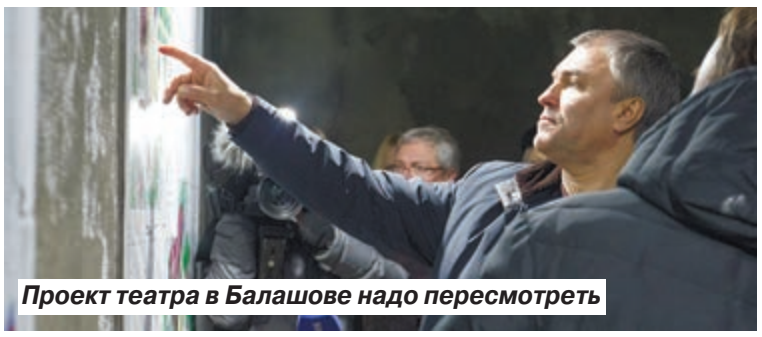

Проект театра в Балашове надо пересмотреть

У НАС СЕГОДНЯ ПРАЗДНИК!

Больница изменилась на радость врачам и пациентам

Красный Кут

Во время прошлого визита Вячеслава Володина осенью 2016 года в Красный Кут главврач местной больницы и руководство района старались не акцентировать внимание высокого гостя на недостатках медучреждения. Они попросту замалчивали, что штукатурка фасада осыпается вместе с кирпичами, деревянные окна продуваются ветром и чуть не вываливаются из рам. Володин жестко раскритиковал руководителей за такое замалчивание проблем и пообещал оказать поддержку больнице.

Теперь во дворе встречают новенькие «скорые». Красный Кут обновил 100% санитарного автопарка: медики получили пять машин, главное, что среди них три вездеходных «УАЗика».

– Я сейчас езжу на этой новой машине, – стоит рядом со своей «ГАЗелью» водитель Владимир Колдузов. – А первая машина у меня была «УАЗик», которая выработала себя. На каждый вызов ехать боялись – думали, все. Порой нас с вызова даже притаскивали, и мы вставали на ремонт. И вот в ноябре получил «ГАЗель». Хорошая, комфортная машина. Зима прошла совершенно незаметно.

– Зиму отработали отлично, без поломок, без задержек с выездами, – подтверждает фельдшер Галина Кисельникова. – Это первая такая хорошая для нас зима, а то было время, что мы даже с водителями ругались, что не могли вовремя выехать, машины не заводились.

В новой машине уже и роды принимали прямо в пути.

– А что – здесь тепло, свет хороший, удобные носилки, хорошее оборудование. Все условия, чтобы принять ребенка, – хвалит Кисельникова современный медицинский транспорт.

В больнице Вячеславу Володину на этот раз показали обновленные приемное отделение, палаты, хирургию, операционные. Как сказала главврач ЦРБ Елена Карга, ремонта не было сорок лет – со дня строительства здания.

– Стало лучше, – признал Вячеслав Викторович. – Это мне нравится больше, чем было раньше.

Володин заглянул в некоторые палаты.

– В больнице стало тепло, чисто, ходим и не спотыкаемся. Видите, как тепло, как мы легко одеты. И окна пластиковые, холод не пропускают, не то, что раньше, – отмечает положительные изменения пациентка Светлана Жаквалиева. – Теперь здесь и стены лечат!

– Выздоравливайте! – пожелал председатель Госдумы пациентам. – Наша задача была создать условия для лечения и выздоровления. И у вас настроение изменилось, – отметил Вячеслав Володин радость медиков.

– Сотрудники довольны, пациенты довольны, спасибо вам! – поблагодарила его главврач за оказанную поддержку.

– Благодарим, что подставили нам плечо. Так как с начала проекта здравоохранения в краснокутской больнице нам не все удалось сделать, – признал глава региона Валерий Радаев.

Вольск

Многие сотрудники «скорой помощи» Вольска в этот день сменили белые медицинские халаты на красивые костюмы и наряды. И только рабочая смена отправлялась на вызовы в форме.

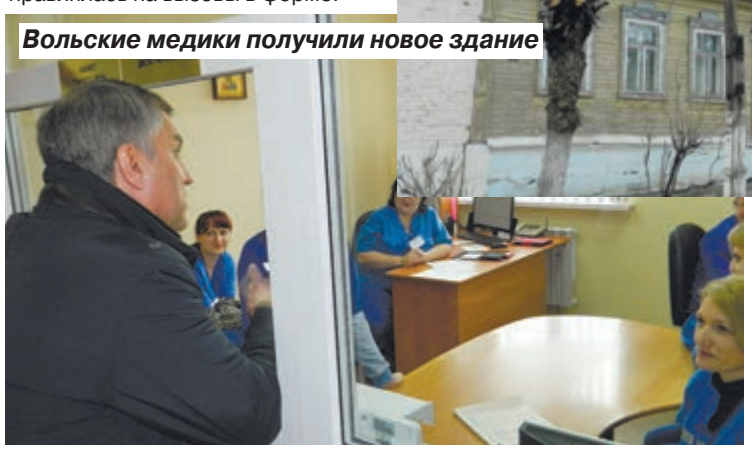

Вольские медики получили новое здание

– Мы так решили, у нас сегодня праздник! – улыбались фельдшеры.

Недавно местная «неотложка» переселилась из старого деревянного домишки в новый кирпичный особняк, который им построили всего за четыре месяца при поддержке Вячеслава Володина.

– Тогда, с приездом в августе к нам Вячеслава Викторовича, наша жизнь поменялась кардинально! Меньше полугода прошло – и появилось это новое здание, – радуется фельдшер Людмила Екушова.

На новоселье вольских медиков приехал Вячеслав Володин.

– Как вам здесь? – зайдя в здание, поинтересовался спикер нижней палаты парламента.

– Здесь тепло, уютно, комфортно, отлично! Нам нравится очень! – почти хором ответили сотрудники «скорой».

Володина провели по зданию и показали современную диспетчерскую, комфортные комнаты отдыха, рабочие кабинеты, кухню.

– Полы не скрипят, лестница не шатается. Все крепкое и красивое, – говорит фельдшер Галина Дугина.

– Теперь вот думаем, что сделать со старым зданием: превратить его в музей, в общежитие для персонала или снести и сделать стоянку, – рассуждает Галина Екушова.

– Музей – это для чиновников. А вам нужна нормальная автостоянка, лучше крытая, – сказал Вячеслав Володин.

Кстати, при поддержке нашего земляка Вольский район получил десять новых санитарных машин. Наконец, старые пойдут на списание.

Медики в беседе с Володиным подняли кадровый вопрос – оказывается, на станции имеются 30 вакансий. Фельдшеры и врачи трудятся на износ.

– Здесь же медучилище рядом, – поразился спикер Госдумы, – а у вас дефицит кадров!

– У нас выдерживают только самые крепкие, – резонно возразили на «скорой».

Главврач станции «скорой помощи» Александр Мурылев сообщил, что в этом году обещают прийти к ним на работу восемь человек.

– При таком количестве вакансий потребности вы не закроете, если только не самоотверженным трудом. Молодых сотрудников надо к себе привлекать, – считает Вячеслав Володин, – создавать условия: доплаты к стипендии, проводить стажировки, предоставлять жилье.

Губернатор Валерий Радаев добавил, что в наступившем году в регионе как раз стартует проект по привлечению молодых кадров в службу «скорой помощи».

– И этот проект можно начать именно с Вольска, – сказал председатель Госдумы.

Материалы полос подготовил Артем Белов

ГРОМКО ЗАЯВИТЬ О СЕБЕ

В начале февраля на канале «НТВ» стартовал новый музыкальный проект «Ты супер!» Участниками конкурса впервые стали воспитанники детских домов, школ-интернатов и ребятишки из приемных и опекунских семей. Талантливые ребята в возрасте от 7 до 18 лет демонстрируют на съемочной площадке свои вокальные способности профессиональному жюри и миллионам зрителей.

Экспертами и наставниками на конкурсе являются певица Елка, оперная и эстрадная вокалистка Маргарита Суханкина, композитор, музыкальный продюсер Виктор Дробыш и певец Стас Пьеха.

Первый эфир состоялся 11 февраля. Волнение у юных участников зашкаливало. Ведь многие из них никогда не выступали на настоящей сцене перед большим числом зрителей и под прицелом телекамер. Чтобы добиться права пройти дальше, начинающим вокалистам нужно было получить голос не менее трех судей. Но при выборе финалиста будет учитываться мнение и зрителей. Поэтому за конкурсантов открыто так называемое народное голосование.

За победу будут бороться и две юные жительницы Саратовской области, 12-летняя Аня Чудакова из поселка Степное и 14-летняя Анастасия Симоганова. Чтобы поехать на съемки в Москву, девочкам пришлось пройти предварительный кастинг. Наших землячек заметило жюри, и они вошли в число 92 счастливчиков, попавших на проект. Всего в отборе участвовало 1500 детей со всей России и стран СНГ.

Обеих девочек объединяет музыкальный талант и непростая судьба. Настя осиротела четыре года назад. Сначала умер отец, а через год после тяжелой болезни не стало мамы подростка. Опеку над ней оформила бабушка. С пяти лет девочка учится в детской школе искусств №11 Саратова. Воспитанница эстрадно-джазового отделения не раз становилась победительницей различных конкурсов. Поэтому, когда педагоги Насти узнали о проведении кастинга на шоу «Ты супер», не раздумывая подали заявку.

Воспитанники детдомов и приемные дети борются за звание лучших вокалистов страны

12-летняя Анечка Чудакова воспитывается в приемной семье. Новые родители у жительницы Степного появились, когда девочка была совсем маленькой. Приемная мама, Нина Стефко, работала в органах опеки. Однажды зашла в больницу навестить Аню, которая много болела, начала с ней общаться, и они привязались друг к другу.

В Ане рано проснулся музыкант. С пяти лет она является солисткой эстрадной группы «Восходящие звезды» и участницей танцевальной группы «Забава».

– Аня пришла на прослушивание к нам перед тем, как пойти в школу, – вспоминает Вероника Маслова, руководитель группы «Восходящие звезды». – И она сразу стала выделяться среди остальных ребят, прежде всего, громким и ярким голосом и точным попаданием в ноты.

По словам Вероники Владимировны, то, что Аня ездила на различные соревнования по вокалу, – заслуга ее мамы.

– Нина Владимировна старалась, чтобы дочка не просто сразила своим пением жюри, но привезла какие-то награды с конкурса, – рассказывает Вероника Маслова.

По мнению педагога юной участницы проекта, конкуренция на телевизионному шоу очень серьезная.

– И хотя опыта выступления у Анечки перед звездами эстрады в прямом эфире нет, она может собраться перед выходом на сцену и отлично спеть! – уверена Вероника Маслова.

Приемная мама юной вокалистки Нина Стефко считает, что благодаря телевизионному конкурсу ее дочь приобретет новый жизненный опыт.

– Я рада, что у воспитанников детдомов и интернатов появился шанс громко заявить о себе, ведь другой возможности у них нет, – делится Нина Владимировна. – Аня подружилась со многими детьми, лишенными родительской ласки, и удивилась, что они очень открыты, общительны. Хотя моя дочь представляла воспитанников учреждений для сирот совсем другими людьми: замкнутыми и нелюдимыми.

Непросто в психологическом плане ребятам далась запись небольшого видеоролика – рассказа о себе. На публику пришлось поведать о том, как тебя бросили родные люди. К счастью, на проекте работают психологи – они во всем помогают ребятам, в том числе справиться с волнением перед выходом на сцену, а также преодолеть стресс после исключения из вокального шоу.

Сейчас Нина Владимировна разрывается между домом и Москвой. Аня уехала в столицу еще в январе. Педагоги лицея, где учится девочка, пообещали, что помогут юному дарованию наверстать пропущенные занятия после возвращения с проекта.

– Мне не страшно на небольшое время оставлять дочку в столице, тем более за ней присматривают воспитатели, – говорит Нина Стефко. – Когда я в Степном, Анечка несколько раз в день созванивается со мной. Кроме того, я знаю – в мое отсутствие у дочери день расписан по минутам. С детьми занимаются лучшие педагоги по вокалу, известные певцы дают мастер-классы. Кроме того, организаторы шоу периодически вывозят ребят на концерты, экскурсии.

Очередной выпуск программы состоится в марте. В Степном уже появилась настоящая группа поддержки Ани Чудаковой. На страничке ВКонтакте лицея, где учится девочка, выложен пост с просьбой голосовать за свою землячку. А ребята из шестого класса, с которыми учится Аня, выложили в Сеть видео, где желают своей однокласснице дойти до финала.

Елена **ГОРШКОВА**,
фото NTV.ru

ЛЕКЦИИ С МОЛОКОМ

До недавнего времени жители села Анастасьино Калининского района были лишены даже такой малости, как обычное кафе. О том, каково это – провести вечер в уютной, но не домашней обстановке – многие старожилы смогли узнать только после того, как в деревне заработало первое и единственное заведение общепита. Причем заведение это оказалось не простым, а с самого начала носило интригующую приставку «анти».

С названием «Антикафе» авторы этой инновационной идеи ничего не напутали и не преувеличили. Они дали своему проекту именно то определение, которое подходит ему лучше всего. Вот только в их прочтении принцип работы антикафе оказался в корне отличным от общепринятого. И главным образом потому, что посетить кофейню, когда заблагорассудится, сельчанам невозможно. Этого не позволяет режим работы заведения, которое открывает двери, в лучшем случае, один раз в неделю в выходной день. Как рассказала «Телеграфу» менеджер проекта Ярослава Кромина, организаторы и рады были бы наладить регулярное функционирование антикафе, но идея пока не нашла понимания у арендодателя – собственника деревенской столовой, часть которой теперь и превращается в место для отдыха и встреч местной молодежи. Именно поэтому своего собственного имени у заведения до сих пор так и не появилось.

Конечно, проект родился в селе Анастасьино не на пустом месте. Вообще-то, затея состояла в том, чтобы всеми возможными способами создать в населенном пункте церковный приход для храма, который вот-вот начнет строиться на месте некогда разрушенного культового сооружения. Один из беспроигрышных способов заинтересовать и собрать объединенную общими интересами группу сельчан оказался именно таким.

Молодежь заинтересована новым досугом

– У нас возникла необходимость проводить различного рода культурные мероприятия, – объяснила Ярослава Кромина. – Для этого был нужен некий досуговый центр. И так как ДК показался нам не совсем удачной площадкой – все-таки он очень тесно связан с калининской администрацией – мы решили открыть антикафе.

Поселковая столовая превратилась в антикафе

Нововведение, пусть и функционирующее пока в тестовом режиме, вызвало у местных живой интерес. С первого дня появления антикафе от желающих послушать лекции на всевозможные жизненные темы, поучаствовать в конкурсах и мастер-классах – например, по изготовлению роллов – и вдобавок покрепиться съестным не было отбоя.

– Мы, естественно, берем с собой вкусности и стараемся организовывать чаепития, – уверяет Ярослав. – Когда приехали в первый раз, обратились к местному молокозаводу и нам выделили несколько коробок разных сыров, молока, кефира. И, естественно, мы угощаем наших посетителей совершенно бесплатно. Насколько я вижу, люди очень хотят, чтобы к ним приезжали и чем-то разбавляли их размеренную жизнь.

– Хотя у нас здесь жизнь и без того ключом бьет, все равно открытие такого кафе было необычно для деревни, – признается учитель русского языка и литературы поселковой школы Марина Беляева. – Я видела, что нашу молодежь заинтересовала такая форма проведения досуга. В деревне не так много развлечений для детей, да и для взрослых тоже.

Тематика проводимых познавательных мероприятий подбирается с учетом пожеланий сельчан. В антикафе с ними уже беседовали психологи, служители церкви, проводили детские праздники. Недавно приезжал известный саратовский историк и краевед, доцент СГУ Виктор Тотфалушин и прочел для местных жителей лекции о наполеоновских войнах и по истории дореволюционного спорта в Саратове.

Сейчас вот взрослые анастасьинцы с нетерпением ждут, когда к ним, наконец, из областного центра привезут юриста, и они вместе соберутся в заведении для решения главной и всеобщей беды – восстановления документов для начисления пенсий после случившегося уже давно пожара. Главное теперь – заинтересовать искушенного в юриспруденции саратовца чашкой отборного коровьего молока.

Екатерина **ВЕЛЬТ**,
фото героев материала

ИЗ ГОРЯЩЕГО ДОМА УБЕЖАЛИ БОСИКОМ

Погорельцам из Марксовского района нужна помощь

В ночь с 16 на 17 февраля многодетная семья Войлошниковых, живущая в селе Орловское Марксовского района, лишилась крыши над головой. Пожар уничтожил дом сельчан и большую часть имущества. Знакомые погорельцев распространили в соцсетях призыв с просьбой помочь семье материально и с одеждой для детей.

В официальной справке, выданной после пожара МЧС, сказано, что сильное возгорание, скорее всего, произошло из-за того, что его поздно заметили. Хозяева дома, действительно, проснулись от стука соседей в окно в пять утра. К тому времени пламя захватило часть кровли, на кухне полыхал потолок, а шифер на крыше вовсю «стрелял» от сильного жара.

– Очаг находился на кухне, – говорит Татьяна Войлошникова. – Именно отсюда пламя сначала вспыхнуло на кухне. Странно, что в месте возгорания нет ни розеток, ни включенной в сеть бытовой техники. Мы подозреваем, что причина – электропроводка. Недели за две до пожара именно в том месте, где появился огонь, сильно пищали грызуны. Возможно, они прогрызли провода, из-за чего случилось замыкание.

Пожарных вызвали жители Орловского, огнеборцы доехали из Маркса быстро, расстояние между райцентром и селом – 12 километров. Когда представители экстренной службы прибыли на место, пламенем было объято уже полдома. Со слов сотрудников пожарной команды, они, возможно, добрались бы и быстрее, если бы не сугробы на проселочной дороге.

– В любом случае, пожарные подоспели вовремя, еще бы десять минут, и мы могли задохнуться в дыму. К счастью, ни дети, ни мы с мужем не пострадали, – делится Татьяна Войлошникова.

До приезда пожарных погорельцы пытались самостоятельно справиться с пламенем. Супруг Татьяны поливал огонь водой из ведра с улицы. Горящую кухню пыталась потушить хозяйка дома.

– Когда половину кухни охватил огонь, то поняла, что наши усилия с мужем тщетны, – вспоминает Татьяна. – Тогда я попросила детей одеться и выйти наружу. Пока ребятишки спросонья натягивали на себя одежду, кинулась в коридор за обувью. Но вернуться через кухню снова в спальню было уже невозможно, да и дыму набралось столько, что ничего не видно на расстоянии вытянутой руки. Пришлось покидать горящее жилище босиком. Старший сын накинул на себя только куртку и кое-как сумел натянуть на полуторагодовалую Анжелочку комбинезон. Восьмилетняя Ангелина тоже выскочила из дома фактически в одной сорочке.

Из имущества удалось спасти часть документов. В огне сгорели паспорта обоих супругов.

– У меня в голове постоянно крутилась одна мысль: «Дети, документы», – призналась многодетная мама. – Я не знала, за что хвататься. В ушах стоял крик детей, стоящих босиком за калиткой. Зачем-то попыталась спасти компьютер. Дрожащими руками все дергала шнур, но так и не сумела вытащить его из розетки. Взяв на руки домашнего любимца, долматинца, выбралась наружу через окно.

Многодетная семья хочет отстроиться заново

К счастью, жилищный вопрос для Войлошниковых пока не так трагичен. В Орловском на материнский капитал семья приобрела половину дома. Правда, жить в нем пока нельзя, поскольку постройке требуется капитальный ремонт.

– Мужу достался по наследству дом от отца, – рассказывает Татьяна. – Там сейчас живет супруга умершего родственника. До лета будем восстанавливать половину дома. Но в дальнейшем мы хотим отстроить заново сгоревший дом. Огонь пощадил хозяйственные постройки: гараж, сараи, построенные руками супруга.

А вот вещи, даже самые необходимые, у Войлошниковых сгорели в огне все. Сразу после несчастья, обрушившегося на многодетную семью, знакомые и односельчане стали размещать посты в соцсетях с просьбой помочь погорельцам.

– Супруг официально нигде не работает, я нахожусь в декретном отпуске, до этого трудилась соцработником, поэтому свое подворье – единственный источник нашего дохода, – призналась Татьяна Войлошникова. – Очень большую помощь нам оказали мои сослуживцы и с восстановлением документов, и с вещами. Благодаря отзывчивым жителям Марксовского района удалось быстро одеть детей и обеспечить их школьными принадлежностями. Так что старшие ребята занятия не пропускают. Очень много откликнулось людей из Саратова. В первый же день нам привезли посуду, мебель, обувь для ребятишек. Я обязательно сделаю видео, где постараюсь назвать имена всех наших меценатов, и выложу ролик на своей старичке в Интернете.

На данный момент Войлошниковы обеспечены продуктами и теплыми вещами. Многодетная семья будет благодарна, если кто-то из жителей области поможет им приобрести стройматериалы со скидкой или в рассрочку.

Читатели «Телеграфа», желающие помочь погорельцам из Орловского, могут связаться с семьей Войлошниковых по телефону +79271549433.

Елена **ГОРШКОВА**,
фото из соцсетей

ФСБ, ЗДРАВСТВУЙТЕ

У рабочего кабинета табличка «Помощник прокурора Долгов Олег Петрович». В дверь спокойно заходят оперативники в форме ФСБ.

– Здравствуйте, управление ФСБ, – обозначили себя сотрудники.

Помощник Ртищевского транспортного прокурора Олег Долгов посмотрел предъявляемое удостоверение. От неожиданности не находит себе в кабинете места.

– Присаживайтесь.

Из ящика письменного стола чекисты достали стопку пятитысячных купюр. Явно не похоже на зарплату. По версии следствия, днем 20 февраля помощник Ртищевского транспортного прокурора, находясь в своем служебном кабинете, получил лично от начальника одного из структурных подразделений ОАО «РЖД» очередную часть взятки в сумме 50 тысяч рублей. Именно очередную. Так как ранее ему передали 150 тысяч.

Судя по сообщению СУ СК РФ, в ртищевской структуре железных дорог проводилась проверка, были выявлены нарушения противопожарной безопасности, за что грозил большой штраф. И помощник прокурора был готов снизить размер наказания и впоследствии попустительствовать начальнику из «РЖД» по службе.

Узнав об этих фактах, следственные органы Следственного комитета Российской Федерации по Саратовской области совместно с сотрудниками регионального УФСБ провели мероприятия по борьбе с коррупцией в Ртищевском районе. Свое согласие дал и Московский межрегиональный транспортный прокурор, в подчинении которого находится ртищевская прокуратура.

Олега Долгова задержали на месте преступления сразу после получения денежных средств. Руководителем следственного управления Следственного комитета РФ по Саратовской области в отношении 38-летнего помощника Ртищевского транспортного прокурора возбуждено уголовное дело по подозрению во взяточничестве. Сам он после случившегося вдруг резко ушел на больничный.

Роман **ВОРОНЕЖСКИЙ**

ЗА ЗНАНИЯМИ – НА «НЕОТЛОЖКАХ» И НЕИСПРАВНЫХ АВТОБУСАХ

295 нарушений выявлено прокуратурой при проведении проверок по организации перевозок детей в период с 2015 по 2017 годы. Ревизия проводилась совместно с ГИБДД и управлением федеральной службой надзора в сфере транспорта.

Проверяющие обнаружили целый букет нарушений законов, связанных с перевозками школьников. Чтобы нарушители исправили все выявленные недостатки, пришлось вносить представления, наложить штрафы и подавать иски в суд.

– В 2015 году выявлено несколько случаев, когда дети передвигались на транспорте, не предназначенном для этих целей, – пояснила для «Телеграфа» Наталья Слукина, прокурор отдела по надзору за законностью правовых актов и исполнению законов в социальной сфере областной прокуратуры. – В частности, из Хвалынска в Саратов учащихся перевозила карета «скорой помощи», принадлежавшая Хвалынской ЦРБ. Дети ехали на ней в областной центр сдавать нормы ГТО. А вот «Центр социальной защиты» Воскресенского района решил взять в аренду «ГАЗель» у местного предпринимателя, чтобы отвезти детей на летний отдых в один из оздоровительных лагерей Балаковского района. По дороге машина сломалась, и детей буксировали на гибкой сцепке, что категорически запрещено.

Хроническим нарушением стало то, что в рейс за школьниками выпускают технически неисправные автобусы. Подобные случаи зафиксированы в Балакове, Аркадакском, Советском, Турковском районах. На многих «ПАЗиках», принадлежащих учреждениям образования, так и не установили тахографы. Но если они и имеются, то технический контроль над оборудованием не осуществляется. Например, в Вольском районе представители надзорных ведомств обнаружили, что на школьных автобусах неверно откалиброваны приборы. Так, на специальном датчике была установлена максимальная скорость 90 километров в час, хотя по нормативам она не должна превышать 60.

В Турковском районе при проведении проверки обнаружено, что четыре школьных автобуса ездят с неисправными спидометрами. Также на многих транспортных средствах отсутствуют устройства, препятствующие движению при открытых дверях. Повторяющиеся из года в год нарушения, по мнению ревизоров, не требуют больших финансовых затрат. Почему руководство районных отделов образования и директора школ не спешат их устранять, в областной прокуратуре затруднились пояснить.

Еще больший беспорядок с оформлением медсправок для водителей школьных автобусов и проведением плановых медосмотров перед выходом на рейс. В Ершовском районе в 2015 году выявлен факт подделки справок о медосмотрах. Между школой №5 Ершова и районной ЦРБ был заключен соответствующий договор. Врачи лечебного учреждения должны были проводить медосвидетельствование водителей школьных автобусов. Однако один из водителей рассказал сотрудникам прокуратуры Ершовского района, что никаких осмотров он не проходил и подпись свою в путевых листах не ставил. Позже выяснилось, что больничные печати на справках были подделаны.

Прошло два года, но ситуация мало изменилась. Как рассказали «Телеграфу» в областной прокуратуре, в Духовницком районе ни одно из учреждений образования, которые возят детей на занятия, на 2017 год не заключили договоры на оказание услуг по проведению медицинских осмотров. Аналогичные факты установлены в Екатериновском и Краснопартизанском районах.

Шквал выявленных нарушений идет буквально вразрез с тем, что в конце прошлого года регион из столицы получил 91 новый школьный автобус. Директора учебных заведений, в первую очередь из отдаленных сел, радовались этому подарку. В сельской глубинке многие «ПАЗики» и «ГАЗельки», на которых возили детей, эксплуатировались более десяти лет. Согласно правилам, после этого рубежа школы обязаны приобрести новый транспорт. Однако в ряде районов даже после торжественной церемонии вручения ключей автобусы так и продолжали стоять на приколе.

Парадоксальная ситуация сложилась с подвозом детей из поселка Тулайково в школу №2 Ершова. Четыре километра ребятишкам приходилось преодолевать в любую погоду на своих двоих! В течение нескольких лет жители поселка обивали пороги различных ведомств. Сюжеты о том, что в 21 веке детям приходится добираться до учебного заведения на «11 маршруте», прошли на нескольких федеральных каналах.

За состоянием автобусов следят учителя и директора школ

Прокуратура района подала заявление в суд. Фемида встала на сторону надзорного ведомства и обязала администрацию Ершовского района организовать подвоз детей из Тулайково до крыльца школы в райцентре. И это при том, что фактически во дворе администрации на тот момент стояли два школьных автобуса, купленных почти десять лет назад, а в сентябре прошлого года муниципалитету передали еще два новеньких автобуса. И только в ноябре 2016 года дети, наконец, стали добираться до учебного заведения не пешком, а на транспорте.

То, что муниципалитеты не умеют или не хотят организовать безопасную эксплуатацию школьных автобусов, говорится и в отчете саратовского управления федеральной службы за надзором в сфере транспорта:

– Главной проблемой сегодня остается содержание школьных автобусов, – пояснил Олег Степанов, старший инспектор управления автодорожного надзора по Саратовской области федеральной службы по надзору в сфере транспорта. – Как известно, они были переданы в собственность муниципальным образованиям, которые в большинстве своем не всегда закладывают достаточно средств на их обслуживание и, прежде всего, на технический контроль. Сегодня остаются нерешенными проблемы как финансового обеспечения техобслуживания автобусов, так и строительства теплых гаражей, подъездных дорог, остановок для посадки и высадки детей. Основное бремя обязанностей по организации школьных перевозок несут районные управления образования, у которых, в большинстве случаев, в штате нет профессиональных автотранспортников. Более того, вопросы перевозки детей возлагаются на директоров школ или поручаются педагогам, тогда как они должны отвечать только за свою прямую работу.

Елена **ГОРШКОВА**

КОММУНАЛЬНЫЕ ВЫМОГАТЕЛИ

Жильцы оплачивают услуги ЖКХ за собак и покойников

С 1 января 2017 года нерадивые коммунальщики за неправильно рассчитанные платежки должны расплачиваться из своего кармана, а не кармана обслуживаемых жильцов. Штраф составляет до 50% от выставленной суммы. А со следующего года управляющие компании должны выставлять счета не только на бумажке, но и в онлайне, то есть в Интернете. Речь идет об информационной системе ГИС ЖКХ, которая призвана хоть как-то взять под контроль начисление и оплату услуг. Игнорирование законодательства грозит административной ответственностью.

То, что счета за коммунальные услуги далеки от совершенства, видно по жировкам, которые получают в доме на Вознесенской, 33 Саратова. В редакцию «Телеграфа» обратился житель двухэтажки Игорь Салмов с просьбой разобраться в непонятных бумажках.

– В 19 веке кирпичный дом был барской усадьбой, а сейчас он напоминает общежитие Бертольда Шварца из «12 стульев» Ильфа и Петрова, – смеется Игорь. – Здание позапрошлого века состоит из нескольких построек, соединенных между собой. Часть строения занимают коммуналки, часть помещений приватизированы жильцами, все остальное принадлежит муниципалитету, то есть квартиры сдаются по договору социального найма. Тот, кто хотел жить в цивилизованных условиях, провели себе канализацию, привели в порядок коммуникации.

Возможно, тот факт, что в одном доме уживаются и квартиранты, и собственники, и арендаторы, привел к неразберихе в платежках.

– Второй год нам приносят счета за капремонт, и мы до сих пор никак не разберемся, что к чему, – признается житель дома в Волжском районе. – К примеру, обитателям 4-ой квартиры приходит счет, где в графе «Сведения о плательщике» черным по белому указаны номера сразу пяти квартир – 4, 3а, 5, 6, 8. То есть выходит, что человек из одной квартиры должен перечислять деньги сразу за пять квартир. В настоящий момент 6-я квартира пустует, а в 8-ой живут квартиранты, и собственника мы в глаза не видели.

Ситуация с квартирой №15 вообще не для слабонервных личностей. Здесь, судя по счетам, которые выставляют им сразу две управляющие компании и ресурсоснабжающие организации, проживают одновременно четыре человека. Есть только одна загвоздка – все указанные в жировках плательщики давно отошли в мир иной.

– Когда-то однушка принадлежала пожилой чете Корчагиных, – рассказывает Игорь Салмов. – Так им и присылает платежки региональный фонд капремонта. Еще один владелец жиплощади, Горюнов, умерший восемь лет назад, задолжал за коммунальные услуги. Мужчина уехал на заработки в Подмосковье, по слухам, смерть его была криминальной. Так ему ООО «ЖКО» до сих пор исправно выставляет жировки. Он задолжал этой коммунальной конторе уже более 3000 рублей. А вот конкурирующая структура, «ЖУК Волжского района», насчитала за свои услуги уже 26 тысяч рублей. Городские горсети предупреждают о долге в 1559 рублей за электричество гражданку Делигайдину. Пенсионерка также давно умерла.

Примечательно, что сегодня в данной квартире полулегально живет квартирант и платит он как раз по неправильным жировкам, адресованным сразу четырем людям. Просто жилец вписывает ту сумму, которая ему по силам, и перечисляет средства на указанные банковские реквизиты.

Представитель городской общественной организации защиты прав потребителей коммунальных услуг Татьяна Окорокова заверяет: не то, что жильцы, даже представители надзорных ведомств, проводящих проверки управляющих компаний, порой не знают точно, как должна выглядеть правильная по закону платежка. О самих коммунальных управленцах речь вообще не идет. Им даже выгодно, чтобы жильцы понимали как можно меньше, откуда берутся цифры в графах счета.

– Ни в одной из платежек в Саратовской области вы не увидите строку «Расходы на управление», хотя это предписано статьей 154 Жилищного кодекса, – объясняет на примере Татьяна Аркадьевна. – К слову, по закону собственные траты управляющих компаний должны составлять не более 10% от статьи «Содержание жилья». Когда приходишь в контору и призываешь к совести коммунальных начальников, слышишь всегда один и тот же ответ: «Это наша зарплата».

По мнению Татьяны Аркадьевны, саратовцы, к сожалению, не проявляют настойчивости и не спрашивают коммунальщиков, а за что они собственно платят. Потому и не удивительно, когда в счетах появляются такие строчки, как «Прочее», «За собак», «Наблюдение за домом», «Опрессовка». Их в принципе быть не должно!

– Сплошь и рядом идет так называемое «задвоение» платежей, – считает представительница общественной организации. – К примеру, «Замена окон на пластиковые стеклопакеты» должна быть отнесена к строке «Текущий ремонт жилья». Между тем, многие жильцы подают на льготы и не получают на данные статьи расходов УК субсидии.

По словам Окороковой, устно общаться с сотрудниками управляющих компаний без толку. Они лишь знают, как больше выжать денег с жильцов.

– Обмен письмами более эффективен, – поясняет Татьяна Окорокова. – Я на суде помогала жительнице многоэтажки, расположенной на улице Хользунова, вернуть свои кровные. Трубы в доме остыли в начале апреля, а УК насчитала за отопление как за полный месяц, да еще и по нормативу, хотя в доме установлен счетчик тепла. И только во время судебного заседания мы смогли истребовать у руководства ЖСК «Бодрость» журнал учета тепла. Согласно документу оказалось, что тепло в дом перестало подаваться с 1 апреля. На основании данного факта суд вынес решение в пользу собственницы квартиры и ей вернули уплаченные ранее за тепло деньги.

Елена **ГОРШКОВА**

Студенты СГУ подвергли главное масленичное угощение различным испытаниям

БЛИНЫ ТОПИЛИ И ПУГАЛИ

Всю прошлую неделю сковородки саратовцев, впрочем, как и всех жителей нашей страны, дымились и пылали жаром от нескончаемого процесса блинопечения. А уж в воскресенье изготовление и поедание круглого символа солнышка достигло своего апогея. В искусстве выпечки состязались и стар и млад, масленичные гулянья проходили практически в каждом дворе. «ТелеграфЪ» заглянул на огонек и заодно на блины к студентам СГУ имени Н.Г. Чернышевского.

Каждый институт и факультет тщательно подготовились к празднику, ведь требовалось не только напечь яств в изобилии, но и оригинально их подать. Все студенты заверяют – за спинами бабушек и мам не прятались и блины пекли сами. Причем в век обилия информации молодежь обращалась не к гуглу, а к тетрадочкам старшего поколения.

– Наши студенты в основном рецепты набирают от бабушек и мам, – признается студентка геологического факультета СГУ Асель Иралиева. – У каждого свои секреты, и блины у всех разные: у одних – тонкие и кружевные, у других – толстые и пышные.

В ассортименте начинок для масленичного символа молодые пекари тоже старались проявить максимальную фантазию – столы ломились от блинов с икрой, творогом, сыром, различными вареньями, сгущенкой, медом, шоколадом. По заверениям будущих исследователей земных недр, главная фишка их факультета – блины с мясом от декана.

Родителей студенты все-таки тоже привлекли к подготовке в гуляньях.

– Я сама выпускница геологического факультета, – признается Ирина. – Сейчас здесь учится мой сын, и я ему помогаю, как патриот родного вуза. Мы и плетень сплели, и вырастили живую траву для оформления стола, и в костюмы нарядились. А напекли различные лепешки, булки с имбирем, колечки с кунжутом. Масленица – это не только блины. Главное, чтобы угощенье выпекалось с душой, любовью и хорошим настроением.

Студенты экономического факультета организовали свою масленичную экспозицию в стиле передачи «В гостях у сказки».

– Мальчишки нашли деревянное окно, привезли сюда и сами разрисовали по индивидуальному эскизу, – показывает третьекурсница Юлия Салабай. – Они нам во всем помогают, даже блины печь.

В языческую жрицу, русскую печь и медведя облачились будущие журналисты.

– Мы подготовили к хороводу языческое солнце с лентами, – делится студентка Анастасия Евдокимова. – По старому обряду в этот день будили медведя и встречали весну. Для гостей праздника проводим конкурсы: предлагаем им спеть частушку или русскую народную песню и получить бусы из баранок.

Для конкурса на самый оригинальный блин студенты Института журналистики испекли его в виде розочек, желтых и красных. Обширные научные исследования ради изготовления идеального печеного символа солнца развернули учащиеся факультета нано– и биомедицинских технологий.

– Мы изучили физические свойства блина: плотность, тонет ли он в воде или плавает, – пояснила Мария Трифонова. – Затем проверили его поведение в различных средах: например, кошка может напугаться от громкого звука, а как поведет себя блин в схожей ситуации? Во время процессов приготовления студенты кафедры материаловедения следили за качеством ингредиентов.

При выпечке блинов молодые экспериментаторы внедряли новые технологии.

– Например, стараемся использовать робототехнику, хотя пока это только развивающееся направление, – добавила студентка. – Наша нанопечь мгновенно из обычного теста делает красивый блин. Завершили исследование проверкой влияния блинов на организм. Считается, что их нельзя много есть, однако мы выяснили, что большое количество блинов способствует счастью человека.

Однако жюри такие научные изыскания не очень впечатлили. Главный приз – чайник – судьи вручили студентам факультета компьютерных наук и информационных технологий за блинный торт с заварным кремом, в котором каждый слой оказался разного цвета. Украшали сладкое угощенье мишки из мармелада.

Выпала возможность посостязаться не только любителям готовить блины, но и кушать их. В шуточном соревновании «Скороед» участникам предлагали на скорость употребить по три толстых блина без запивки. Найти смельчаков оказалось непростой задачей. После длительных уговоров организаторам удалось-таки собрать команду едоков, из которых двое детей. Они-то и подошли к выполнению задания ответственнее всех, заталкивая в рот блины руками. Взрослые же просто спокойно уплетали масленичный деликатес, возможно, чуть быстрее, чем обычно. Несмотря на все старания и огромное желание победить, маленькие девочки не смогли управиться с блинами быстрее мужчин.

Екатерина **ГОЛУБЕВА**,
фото автора

ЛЮБИМАЯ НА ВСЮ ЖИЗНЬ

Появляясь на свет, человек не выбирает национальность, фамилию, имя. Повзрослев же, он вполне может осознать, что не все предложенное наследственностью и родителями его устраивает. А если что-то не устраивает, нужно это менять. Жительница Саратова Марина решилась на такой серьезный шаг и по велению души сменила фамилию – стала Любимой.

Саратовчанка назначила любовь своим покровителем

Менять фамилию для Марины не впервой – за свою жизнь она уже успела побывать Задоровой, Гудковой, Томкиной.

– Я трижды была замужем, были разные фамилии и теперь, избавившись от всех мужей и найдя, наконец-то, свое счастье в одиночестве и увлечениях, пришла к своей новой фамилии, – поделилась Марина Любимая с «Телеграфом». – Не все поймут, возможно, но на самом деле все просто. Я с легкостью отношусь к жизни, поэтому для меня это не было каким-то сложным решением.

По случайному совпадению, свидетельство с новой фамилией Марина получила в Ленинском отделе ЗАГС в День влюбленных. На первую половину февраля у нее пришелся отпуск, она и воспользовалась свободными деньками для воплощения в жизнь своей мечты. Выдают документы в ЗАГСе по вторникам. На этот день недели и приходился в этом году праздник любви.

– При получении свидетельства меня поздравили и попросили написать об этом факте на сайте ЗАГСа, – вспоминает обладательница новой фамилии. – И только в этот момент до меня дошло такое забавное стечение обстоятельств.

Решение Марины добавить любви в свою жизнь не случайно.

– Возможно, это будет странно звучать, но я постоянно ощущаю бесконечную любовь ко мне моего ангела-хранителя и Вселенной, – признается саратовчанка. – Очень хочу, чтобы в жизни окружающих и моей тоже было больше любви. Еще учитывая, что как мы говорим, так и живем, то думаю, моя новая фамилия хоть немного приукрасит этот мир.

Девушка вносит свой вклад в преображение окружающей действительности не только сменой фамилии. Она заботится о братьях наших меньших, волей судьбы лишенных крова, пищи и здоровья. Марина подбирает на улице больных животных, излечивает их и пристраивает в семьи. На ее страничке в соцсети можно увидеть множество счастливых собачьих и кошачьих глаз.

При такой мягкости и нежном отношении к жизни особое удивление вызывает профессия Марины – военнослужащая.

– Я постоянно пребываю в довольно жестких условиях службы и в окружении суровых людей, – отмечает Любимая. – Мне захотелось, чтобы эти люди, произнося мою фамилию, становились мягче и вспоминали о любви, притягивая ее тем самым в свои жизни.

Конечно, далеко не все с пониманием отнеслись к решению Марины. Но это девушку не сильно заботит. Важно, что близкие и друзья ее поддержали.

– Они знают мое отношение к жизни и приняли новую фамилию прекрасно. Ведь она такая красивая! – улыбается саратовчанка. – И вообще, я думаю, главное, что я счастлива от такой прекрасной перемены в жизни. А кто как отнесся к этой идее, мне интересно, но не очень.

На этой фамилии Марина пообещала остановиться и заверила «ТелеграфЪ», что больше она ее менять не намерена.

Екатерина **ГОЛУБЕВА**,
фото героини статьи

САРАТОВ 24

ПЕРВЫЙ КРУГЛОСУТОЧНЫЙ САРАТОВСКИЙ ТЕЛЕКАНАЛ

ПО МЕСТНОМУ ВРЕМЕНИ

ПОНЕДЕЛЬНИК 6 марта

06:00, 09:00, 12:00, 15:00, 18:00, 20:00, 22:40, 00:30 «Саратов сегодня» (12+)
06:15 «Сборник советских мультфильмов» (0+)
07:00 «Автопилот» (12+)
09:15 «ПОКРОВСКИЕ ВОРОТА» (12+)
12:15 «Доктор И» (12+)
13:00 «ТАЛИСМАН ЛЮБВИ» (12+)
13:55 «Один на один» (12+)
15:20, 20:25, 23:05, 00:55 «Прямая речь» (12+)
15:40 «Паровозик Тишка» (0+)
16:15 «Следующий уровень» (16+)
16:30 «МОЯ ПРЕКРАСНАЯ НЯНЯ» (6+)
17:00 «ЦЕНА ЖИЗНИ» (16+)
18:15, 23:25 «ВСПОМНИ, ЧТО БУДЕТ» (16+)
19:00 «КУРАЖ» (16+)
20:45 «Законный интерес» (16+)
21:00 «ПРОШЛОЙ НОЧЬЮ В НЬЮ-ЙОРКЕ» (16+)
01:15 Ночное вещание

ВТОРНИК 7 марта

06:00, 09:00, 12:00, 15:00, 18:00, 20:00, 22:55, 00:30 «Саратов сегодня» (12+)
06:15 «Сборник советских мультфильмов» (0+)
07:00 «Автопилот» (12+)
09:15, 16:30 «МОЯ ПРЕКРАСНАЯ НЯНЯ» (6+)
10:10, 17:00 «ЦЕНА ЖИЗНИ» (16+)
11:00, 19:00 «КУРАЖ» (16+)
12:15 «Доктор И» (12+)
13:00 «ТАЛИСМАН ЛЮБВИ» (12+)
14:00 «Моя правда. Светлана Светличная» (12+)
15:20, 20:25, 23:05, 00:55 «Прямая речь» (12+)
15:40 «Паровозик Тишка» (0+)
15:50 «Законный интерес» (16+)
16:00 «Взгляд с экрана» (12+)
18:15, 23:40 «ВСПОМНИ, ЧТО БУДЕТ» (16+)
20:45 «Город героев» (12+)
21:05 «СЕРДЦЕЕД» (16+)
01:15 Ночное вещание

СРЕДА 8 марта

06:00 «Сборник советских мультфильмов» (0+)
06:50 «МИЛЛИОН В БРАЧНОЙ КОРЗИНЕ» (12+)
08:25, 00:15 «Невероятные истории любви» (12+)
09:15 «Город героев» (12+)
09:40, 16:30 «МОЯ ПРЕКРАСНАЯ НЯНЯ» (6+)
10:10, 17:00 «ЦЕНА ЖИЗНИ» (16+)
11:00, 19:00 «КУРАЖ» (16+)
12:00 «Доктор И» (12+)
13:00 «ТАЛИСМАН ЛЮБВИ» (12+)
14:00 «Моя правда. Ирина Алферова» (12+)
15:00 «Неизвестная версия. Служебный роман» (12+)
15:50 «Паровозик Тишка» (0+)
16:00 «Живи» (12+)
18:15, 23:30 «ВСПОМНИ, ЧТО БУДЕТ» (16+)
20:00 Праздничный концерт в цирке на Цветном бульваре (12+)
21:00 «ЛЮБОВЬ В БОЛЬШОМ ГОРОДЕ 2» (16+)
22:45 «Моя правда. Светлана Светличная» (12+)
01:00 Ночное вещание

ЧЕТВЕРГ 9 марта

06:00, 09:00, 12:00, 15:00, 18:00, 20:00, 22:40, 00:30 «Саратов сегодня» (12+)
06:15 «Сборник советских мультфильмов» (0+)
07:00 «Автопилот» (12+)
09:15, 16:30 «МОЯ ПРЕКРАСНАЯ НЯНЯ» (6+)
10:10, 17:00 «ЦЕНА ЖИЗНИ» (16+)
11:00, 19:00 «КУРАЖ» (16+)
12:15 «Доктор И» (12+)
12:45 «Следующий уровень» (16+)
13:00 «ТАЛИСМАН ЛЮБВИ» (12+)
14:00 «Среда обитания» (12+)
15:20, 20:25, 23:05, 00:55 «Прямая речь» (12+)
15:40 «Город героев» (12+)
16:00 «Взгляд с экрана» (12+)
18:15, 23:25 «ВСПОМНИ, ЧТО БУДЕТ» (16+)
20:45 «ОДИН ДЕНЬ» (16+)
01:15 Ночное вещание

ПЯТНИЦА 10 марта

06:00, 09:00, 12:00, 15:00, 18:00, 20:00, 22:30, 00:30 «Саратов сегодня» (12+)
06:15 «Сборник советских мультфильмов» (0+)
07:00 «Автопилот» (12+)
09:15 «МОЯ ПРЕКРАСНАЯ НЯНЯ» (6+)
10:10 «ЦЕНА ЖИЗНИ» (16+)
11:00 «КУРАЖ» (16+)
12:15, 18:15 «Доктор И» (12+)
12:45 «Гаджетотека» (16+)
13:00 «ТАЛИСМАН ЛЮБВИ» (12+)
14:00 «Среда обитания» (12+)
15:20, 20:25, 22:55, 00:55 «Прямая речь» (12+)
15:40 «Паровозик Тишка» (0+)
16:00 «Живи» (12+)
16:30 «ЛЮБИМАЯ ЖЕНЩИНА МЕХАНИКА ГАВРИЛОВА» (12+)
18:45 «Города и веси» (12+)
19:30, 23:15, 01:15 «Открытая позиция» (12+)
20:45 «МАША И МОРЕ» (16+)
23:40 «Невероятные истории любви» (12+)
01:40 Ночное вещание

СУББОТА 11 марта

06:00, 09:00, 20:00, 00:30 «Саратов. Итоги» (12+)
06:30, 13:20 «ТЕГЕРАН-43» 1 серия (12+)
08:00, 12:00, 15:00, 22:20 «Прямая речь. Итоги» (12+)
08:30, 15:30 «Сельская жизнь» (12+)
09:30 «Открытая позиция» (12+)
10:00 «Паровозик Тишка» (0+)
10:45 «Гаджетотека» (16+)
11:00 «Неизвестная версия. Спортлото 82» (12+)
12:30, 01:00 «РЕВАНШ» (16+)
14:45 «Сборник советских мультфильмов» (0+)
16:00 Праздничный концерт в цирке на Цветном бульваре (12+)
17:00 «ПЕСНЬ МОРЯ» (6+)
18:40 Исторический телепроект «Какие наши годы» (12+)
20:30 «АРТИСТ» (12+)
22:50 «ЛЮБОВЬ В БОЛЬШОМ ГОРОДЕ 3» (12+)
01:45 Ночное вещание

ВОСКРЕСЕНЬЕ 12 марта

06:00, 09:00, 20:00, 00:30 «Саратов. Итоги» (12+)
06:30, 13:20 «ТЕГЕРАН-43» 1 серия (12+)
08:00, 12:00, 15:00, 20:30 «Прямая речь. Итоги» (12+)
08:30, 17:30 «Сельская жизнь» (12+)
09:30 «Город героев» (12+)
10:00 «Паровозик Тишка» (0+)
10:30 «ПЕСНЬ МОРЯ» (6+)
12:30, 01:00 «РЕВАНШ» (16+)
14:40 «Сборник советских мультфильмов» (0+)
15:30 «Живи» (12+)
16:00 Кулинарное реалити-шоу «Реальная кухня» (12+)
17:00 «Открытая позиция» (12+)
18:00 «Германская головоломка» с В. Познером и И. Ургантом (12+)
18:55 «Один на один» (12+)
21:00 «ЭЛВИС И НИКСОН» (18+)
22:35 «ПУГОВИЦА» (16+)
01:45 Ночное вещание

«САРАТОВ 24» СТАЛ ОБЯЗАТЕЛЬНЫМ ОБЩЕДОСТУПНЫМ ТЕЛЕКАНАЛОМ

Решением федеральной конкурсной комиссии по телерадиовещанию Министерства связи РФ телеканал «Саратов 24» получил статус общедоступного, обязательного к распространению регионального телеканала.

Программную концепцию представили топ-менеджеры телеканала во главе с директором Александром Гайдуком: «Саратов 24» в общем списке российских телеканалов будет находиться на 21-й кнопке, сразу после федеральной общедоступной двадцатки.

В апреле 2016 года на медиафоруме ОНФ региональных и местных средств массовой информации «Правда и справедливость» в Санкт-Петербурге было предложено закрепить региональные каналы на 21-й кнопке, чтобы «жители страны могли еще более доступно получать информацию о жизни в своем регионе».

Это предложение поддержал участвующий в заседании медиафорума ОНФ президент Владимир Путин. Соответствующий законопроект в Госдуму поступил из Министерства связи РФ. Инициативу поддержал председатель комитета ГД по информационной политике Леонид Левин.

«Федеральная конкурсная комиссия поддержала телеканал «Саратов 24». Это очередной показатель эффективности и профессионализма коллектива телеканала. В прошлом году мы выиграли самый престижный телевизионный конкурс страны ТЭФИ-Регион, сегодня телеканал получил статус общедоступного, обязательного к распространению на территории Саратовской области. Команда «Саратов 24» работает в интересах государства и жителей региона. Продолжим развиваться, завоевывать телезрителя честными новостями и интересным контентом», – прокомментировал итоги заседания федеральной конкурсной комиссии Александр Гайдук.

ПОНЕДЕЛЬНИК, 6 МАРТА

1 КАНАЛ

06.00 Доброе утро
10.00, 13.00, 15.00, 16.00, 04.00 Новости
10.20, 05.20 Контрольная закупка
10.50 Жить здорово! (12+)
11.55 Модный приговор
13.15, 04.25 Наедине со всеми (16+)
14.20, 15.15, 16.15 Время покажет (16+)
17.00 Мужское/Женское (16+)
18.00 Давай поженимся! (16+)
19.00 Первая Студия (16+)
21.00 Пусть говорят с Андреем Малаховым (16+)
22.00 Время
22.30 Т/с «Штрафник» (16+)
00.30 Вечерний Ургант (16+)
01.00 Познер (16+)
02.00, 04.05 Х/ф «Отель «Мэриголд»: Лучший из экзотических» (12+)

РОССИЯ 1

06.00, 10.15 Утро России
10.00, 12.00, 15.00, 18.00, 21.00 Вести
10.55 О самом главном (12+)
12.40, 15.40, 18.20, 21.45 Вести. Местное время
12.55 Т/с «Каменская» (16+)
15.55 Т/с «Тайны следствия» (12+)
18.40 Прямой эфир (16+)
19.50 60 Минут с Ольгой Скабеевой и Евгением Поповым (12+)
22.00 Т/с «Екатерина. Взлёт» (12+)
00.15 Вечер с Владимиром Соловьёвым (12+)
02.35 Т/с «Мастер и Маргарита» (16+)
04.35 Т/с «Дар» (12+)

НТВ

06.10, 07.05 Т/с «Адвокат» (16+)
07.00, 11.00, 14.00, 17.00, 20.00 Сегодня
08.00 Деловое утро НТВ (12+)
10.00 Т/с «Возвращение Мухтара» (16+)
11.20 Т/с «Пасечник» (16+)
13.00 Суд присяжных (16+)
14.25, 19.35 Обзор. Чрезвычайное происшествие
15.00 Место встречи
17.30 Т/с «Улицы разбитых фонарей» (16+)
18.30 Говорим и показываем (16+)
20.40 Т/с «Пёс» (16+)
22.40 Т/с «Учитель в законе. Схватка» (16+)
00.40 Итоги дня
01.10 Поздняков (16+)
01.20 Д/с «Наш космос: «Чайка» (16+)
02.15 Место встречи (16+)
03.55 Д/ф «Сталин против Красной Армии» (16+)
04.40 Т/с «Столыпин… Невыученные уроки» (12+)

РЕН ТВ

06.00, 03.30 Странное дело (16+)
07.00 Документальный проект (16+)
08.00 С бодрым утром! (16+)
09.30, 13.30, 17.30, 20.30, 00.00 Новости (16+)
10.00 Военная тайна с Игорем Прокопенко (16+)
12.00 Документальный проект: «Сон. Тайная власть» (16+)
13.00, 17.05, 20.00 Информационная программа 112 (16+)
14.00 Званый ужин (16+)
15.50 Х/ф «Особенности подледного лова» (16+)
18.00, 04.30 Тайны Чапман (16+)
19.00, 02.30 Самые шокирующие гипотезы (16+)
21.00 Х/ф «Робин Гуд: Принц воров» (12+)
23.40 Водить по-русски (16+)
00.25 Х/ф «V Центурия. В поисках зачарованных сокровищ» (16+)
05.30 Территория заблуждений с Игорем Прокопенко (16+)

ТВ ЦЕНТР

07.00 Настроение
09.00 Доктор И... (16+)
09.30 Х/ф «Дорогой мой человек»
11.40 Д/ф «Наталья Рагозина. Нокаут от блондинки» (12+)
12.30, 15.30, 20.30, 23.00 События
12.50 Постскриптум с Алексеем Пушковым (16+)
13.50 В центре событий с Анной Прохоровой (16+)
14.55 Линия защиты: «Пограничное состояние» (16+)
15.50 Город новостей
16.10 Городское собрание (12+)
17.00 Тайны нашего кино: «Влюблен по собственному желанию» (12+)
17.30 Естественный отбор (12+)
18.30 Т/с «Мама-детектив» (12+)
21.00 Петровка, 38 (16+)
21.20 Право голоса (16+)
23.30 Специальный репортаж: «Бильярд на шахматной доске» (16+)
00.05 Без обмана: «Куриный стресс» (16+)
01.00 События. 25 час
01.30 Т/с «Перчатка Авроры» (12+)
05.15 Д/ф «Крах операции «Мангуст» (12+)

СТС

07.00 Ералаш (0+)
07.30, 08.15 Мультфильм (0+)
08.35, 06.15 Мультфильм (6+)
09.30, 00.05, 01.30 Уральские пельмени. Любимое (16+)
10.45 Анимационный фильм «Кунг-фу Панда» (0+)
12.30 Х/ф «Любовь-морковь - 3» (12+)
14.30 Т/с «Кухня» (16+)
16.30 Т/с «Воронины» (16+)
21.00, 03.00 Т/с «Мамочки» (16+)
22.00 Х/ф «Сонная Лощина» (12+)
00.30 Кино в деталях с Фёдором Бондарчуком (18+)
02.00 Т/с «Лондонград. Знай наших!» (16+)
04.30 Д/ф «Башня из слоновой кости» (16+)
06.45 Музыка на СТС (16+)

ТВ-3

07.00 Мультфильм (0+)
10.30, 11.00, 18.35, 19.10 Т/с «Слепая» (12+)
11.30 Д/с «Гадалка: «Чтоб ты лопнула» (12+)
12.00 Д/с «Гадалка: «Детский плач» (12+)
12.30 Не ври мне: «Воскрешение» (12+)
13.30 Не ври мне: «Интрижка» (12+)
14.30 Д/с «Охотники за привидениями: Битва за Москву» (16+)
15.00 Д/с «Охотники за привидениями: «Чужие деньги» (16+)
15.30 Д/с «Охотники за привидениями: «Домовой» (16+)
16.00 Мистические истории (16+)
17.00 Д/с «Гадалка: «Папин сын» (12+)
17.30 Д/с «Гадалка: «Плата временем» (12+)
18.00 Д/с «Гадалка: «Одноразовая любовь» (12+)
19.45, 20.30 Т/с «Следствие по телу» (16+)
21.30, 22.15, 23.15 Т/с «Кости» (12+)
00.00 Х/ф «Охотники за головами» (16+)
02.15 Х/ф «Свидание вслепую» (12+)
04.00, 04.45, 05.30, 06.15 Т/с «Элементарно» (16+)

РОССИЯ К

08.00 Канал «Евроньюс»
11.00, 16.00, 20.30, 00.40 Новости культуры
11.15, 02.40 Наблюдатель
12.15 Библиотека приключений
12.30 Мультфильм
14.25 Линия жизни: «Гедиминас Таранда»
15.30 Из истории российской журналистики: «Чаадаев»
16.10, 01.00 Х/ф «Золушка-80», 1-2 серии
17.45 Больше, чем любовь: «90 лет со дня рождения Габриэля Гарсиа Маркеса»
18.25 Гала-концерт «Виртуозы гитары»
19.20 Диалог с легендой: «Ольга Лепешинская»
20.15 Спокойной ночи, малыши!
20.45 Главная роль
21.00 Д/ф «Юбилей Валентины Терешковой: «Чайка» и «Ястреб»
21.50 Правила жизни
22.15 Тем временем
23.00 Д/с «Женщины-викинги: «Гнев Сигрун и открытие Исландии»
23.55 Д/ф «75 лет Игорю Волгину. Такая безысходная свобода...»
00.55 Худсовет
02.35 Д/ф «Франсиско Гойя»
03.40 Играет Валерий Афанасьев

Матч ТВ

07.30 Биатлон с Дмитрием Губерниевым (12+)
08.00, 08.25, 09.55, 11.40, 13.25, 16.25, 19.25 Новости
08.05 Спортивный репортёр (12+)
08.30, 13.30, 16.30, 19.30, 22.25, 01.55 Все на Матч!
10.00 Биатлон. Кубок мира. Эстафета. Женщины (0+)
11.45 Биатлон. Кубок мира. Эстафета. Мужчины (0+)
13.55 Футбол. Чемпионат Англии. «Сандерленд» - «Манчестер Сити» (0+)
15.55 Д/с «Легендарные клубы» (12+)
16.55 Хоккей. КХЛ. 1/4 финала конференции «Восток». «Авангард» (Омская область) - «Адмирал» (Владивосток). Прямая трансляция
19.55 Спортивный заговор (16+)
20.25 РОСГОССТРАХ. Чемпионат России по футболу. «Анжи» (Махачкала) - «Рубин» (Казань). Прямая трансляция
23.25 ЕвроТур. Обзор матчей недели (12+)
23.55 Футбол. Чемпионат Англии. «Вест Хэм» - «Челси». Прямая трансляция
02.30 Волейбол. Чемпионат России. Женщины. 1/4 финала. «Динамо» (Москва) - «Сахалин» (Южно-Сахалинск) (0+)
04.30 Х/ф «Никогда не сдавайся - 2» (16+)
06.30 Д/с «Капитаны» (12+)

5 КАНАЛ

07.00, 11.00, 13.00, 16.30, 19.30, 23.00 Сейчас
07.10 Утро на «5» (6+)
10.10 Место происшествия
11.30, 12.20, 13.30, 13.45, 14.35 Т/с «Кремень» (16+)
15.20, 16.20, 17.00, 17.40, 18.35 Т/с «Кремень. Освобождение» (16+)
20.00, 20.40 Т/с «Детективы» (16+)
21.20, 22.10, 00.10 Т/с «След» (16+)
23.25 Т/с «Майор и магия» (16+)
01.00 Х/ф «Любить по-русски» (16+)
02.45 Х/ф «Любить по-русски - 2» (16+)
04.35 Х/ф «Любить по-русски - 3. Губернатор» (16+)

«ТелеграфЪ» стал еще мобильнее! Теперь держать с нами связь вы можете по мобильному телефону 8-917-20-77-11-4. Ждем ваших СМС и звонков!

ВТОРНИК, 7 МАРТА

1 КАНАЛ

06.00 Доброе утро
10.00, 13.00, 15.00, 16.00 Новости
10.20 Контрольная закупка
10.50 Жить здорово! (12+)
11.55 Модный приговор
13.15 Наедине со всеми (16+)
14.20, 15.15, 16.15 Время покажет (16+)
17.00 Мужское/Женское (16+)
18.00 Давай поженимся! (16+)
19.00 Первая Студия (16+)
21.00 Пусть говорят с Андреем Малаховым (16+)
22.00 Время
22.35 Т/с «Штрафник» (16+)
00.40 Вечерний Ургант (16+)
01.15 Х/ф «Потомки» (16+)
03.20 Х/ф «Тайный мир» (12+)
05.10 Х/ф «Хроника» (16+)

РОССИЯ 1

06.00, 10.15 Утро России
10.00, 12.00, 15.00, 18.00, 21.00 Вести
10.55 О самом главном (12+)
12.40, 15.40, 18.20, 21.45 Вести. Местное время
12.55 Т/с «Каменская» (16+)
15.55 Т/с «Тайны следствия» (12+)
18.40 Прямой эфир (16+)
19.50 60 Минут с Ольгой Скабеевой и Евгением Поповым (12+)
22.00 Т/с «Екатерина. Взлёт» (12+)
00.15 Вечер с Владимиром Соловьёвым (12+)
02.35 Т/с «Мастер и Маргарита» (16+)
04.35 Т/с «Дар» (12+)

НТВ

06.10, 07.05 Т/с «Адвокат» (16+)
07.00, 11.00, 14.00, 17.00, 20.00 Сегодня
08.00 Деловое утро НТВ (12+)
10.00 Т/с «Возвращение Мухтара» (16+)
11.20 Т/с «Пасечник» (16+)
13.00 Суд присяжных (16+)
14.25, 19.35 Обзор. Чрезвычайное происшествие
15.00 Место встречи
17.30 Т/с «Улицы разбитых фонарей» (16+)
18.30 Говорим и показываем (16+)
20.40 Т/с «Пёс» (16+)
22.40 Т/с «Учитель в законе. Схватка» (16+)
00.40 Итоги дня
01.10 Д/ф «Мировая закулиса: Красота» (16+)
02.05 Место встречи (16+)
03.40 Квартирный вопрос (0+)
04.35 Т/с «Столыпин... Невыученные уроки» (12+)

РЕН ТВ

06.00 Территория заблуждений с Игорем Прокопенко (16+)
07.00 Документальный проект (16+)
08.00 С бодрым утром! (16+)
09.30, 13.30, 17.30, 20.30, 00.00 Новости (16+)
10.00 Военная тайна с Игорем Прокопенко (16+)
12.00 Документальный проект: «Тайны Иуды» (16+)
13.00, 17.00, 20.00 Информационная программа 112 (16+)
14.00 Званый ужин (16+)
18.00, 04.50 Тайны Чапман (16+)
19.00, 02.50 Самые шокирующие гипотезы (16+)
21.00 Х/ф «Разрушитель» (16+)
23.10 Водить по-русски (16+)
00.25 Ежегодная национальная премия «Чартова дюжина». Юбилейный выпуск (16+)
03.50 Странное дело (16+)

ТВ ЦЕНТР

07.00 Настроение
09.00 Доктор И... (16+)
09.30, 12.50 Х/ф «Двенадцать стульев» (12+)
12.30, 15.30, 20.30, 23.00 События
15.50 Город новостей
16.10 Без обмана: «Куриный стресс» (16+)
17.00 Тайны нашего кино: «Будьте моим мужем» (12+)
17.30 Естественный отбор (12+)
18.30 Т/с «Мама-детектив» (12+)
21.00 Петровка, 38 (16+)
21.20 Право голоса (16+)
23.30 Жена. История любви: «Наталья Бестемьянова» (16+)
01.00 Д/ф «Екатерина Савинова. Шаг в бездну» (12+)
01.55 Право знать! (16+)
03.25 Т/с «Сводные сестры» (12+)
05.25 Д/ф «Женщины, мечтавшие о власти» (16+)

СТС

07.00 Ералаш (0+)
07.25, 07.55, 08.15 Мультфильм (0+)
08.35 Мультфильм (6+)
09.30 Уральские пельмени. Любимое (16+)
10.30 Шоу «Уральских пельменей»: «С милым рай и в бутике» (16+)
11.45 Х/ф «Скала» (16+)
14.30 Т/с «Кухня» (16+)
16.30 Т/с «Воронины» (16+)
21.00, 03.05 Т/с «Мамочки» (16+)
22.00 Х/ф «Малефисента» (12+)
23.55 Х/ф «Мужчина по вызову» (16+)
01.35 Х/ф «Мужчина по вызову: Европейский Жиголо» (16+)
04.05 Х/ф «Мамы - 3» (12+)
05.50 Т/с «Однажды в сказке» (12+)
06.45 Музыка на СТС (16+)

ТВ-3

07.00 Мультфильм (0+)
10.30, 11.00, 18.35, 19.10 Т/с «Слепая» (12+)
11.30 Д/с «Гадалка: «Человек у окна» (12+)
12.00 Д/с «Гадалка: «Безответная любовь» (12+)
12.30 Не ври мне: «Найденная дочь» (12+)
13.30 Не ври мне: «Тайный заговор» (12+)
14.30 Д/с «Охотники за привидениями: Битва за Москву» (16+)
15.00 Д/с «Охотники за привидениями: «Бабушка next door» (16+)
15.30 Д/с «Охотники за привидениями: «Неудавшаяся невеста» (16+)
16.00 Мистические истории (16+)
17.00 Д/с «Гадалка: «Загнанная лошадь» (12+)
17.30 Д/с «Гадалка: «Свет мой, зеркальце» (12+)
18.00 Д/с «Гадалка: «Рыба об лед» (12+)
19.45, 20.30 Т/с «Следствие по телу» (16+)
21.30, 22.15, 23.15 Т/с «Кости» (12+)
00.00 Х/ф «Гость» (16+)
02.00 Х/ф «Доказательство жизни» (16+)
04.30, 05.00, 05.30, 06.00, 06.30 Психосоматика (16+)

РОССИЯ К

07.30 Канал «Евроньюс»
11.00, 16.00, 20.30, 00.40 Новости культуры
11.15, 02.55 Наблюдатель
12.15 Х/ф «Театральный сезон»
13.20 Д/ф «Богдан Ступка»
14.05 Эрмитаж
14.35 Д/с «Женщины-викинги: «Гнев Сигрун и открытие Исландии»
15.30 Из истории российской журналистики: «Пушкин»
16.10, 01.00 Х/ф «Золушка-80», 3-4 серии
17.45 Д/ф «К 75-летию со дня рождения Владимира Кобрина: «Светящийся след»
18.25 Венский филармонический оркестр под управлением Рикардо Мути Концерт в Зальцбурге
19.10 Д/ф «Луций Анней Сенека»
19.20 Д/ф «Татьяна Лиознова. Дожить до светлой полосы»
20.15 Спокойной ночи, малыши!
20.45 Главная роль
21.05 Искусственный отбор
21.45 Правила жизни
22.15 Игра в бисер
23.00 Д/с «Женщины-викинги: «Наследство Йовы и падение Хедебю»
23.50 Д/ф «К 70-летию Николая Чиндяйкина: «Главное в жизни - не главное...»
00.55 Худсовет
02.35 Павел Нерсесьян, Анатолий Левин и Концертный оркестр Московской консерватории. М. Равель. Концерт для фортепиано с оркестром

Матч ТВ

07.30 Д/с «Заклятые соперники» (12+)
08.00, 08.25, 09.55, 12.25, 14.55, 16.00, 18.55, 20.30, 21.05, 21.55, 23.00 Новости
08.05 Спортивный репортёр (12+)
08.30, 12.30, 16.05, 22.00, 01.40 Все на Матч!
10.00 ЕвроТур. Обзор матчей недели (12+)
10.30 Х/ф «Обещание» (16+)
13.00 Специальный репортаж: «Шлеменко. Live» (16+)
13.25 Смешанные единоборства. М-1 Challenge. Александр Шлеменко против Пола Брэдли (16+)
15.00 Д/с «Жестокий спорт» (16+)
15.30 Д/ф «Военные игры 2017. Виват, ЦСКА!» (12+)
16.35 Специальный репортаж: «Новые силы» (12+)
16.55 Футбол. Юношеская лига УЕФА. 1/4 финала. ЦСКА (Россия) - «Бенфика» (Португалия). Прямая трансляция
19.00 Смешанные единоборства. Bellator. Марлос Кунен против Джулии Бадд (16+)
20.35 Реальный спорт. Гандбол
21.10 Специальный репортаж: «Лыжный спорт. Live» (12+)
22.30 Звёзды футбола (12+)
23.05 Все на футбол!
23.40 Футбол. Лига чемпионов. 1/8 финала. «Наполи» (Италия) - «Реал» (Мадрид, Испания). Прямая трансляция
02.10 Обзор Лиги чемпионов (12+)
02.40 Десятка! (16+)
03.00 Х/ф «Ниндзя» (16+)
04.45 Х/ф «Самородок» (16+)

5 КАНАЛ

07.00, 11.00, 13.00, 16.30, 19.30, 23.00 Сейчас
07.10 Утро на «5» (6+)
10.10 Место происшествия
11.30, 12.20, 13.30, 13.45, 14.40 Т/с «Без права на выбор» (16+)
15.35, 16.25, 17.00, 17.45, 18.40 Т/с «Привет от «Катюши» (16+)
20.00, 20.40 Т/с «Детективы» (16+)
21.20, 22.10, 00.10 Т/с «След» (16+)
23.25 Т/с «Майор и магия» (16+)
01.00 Х/ф «Классик» (16+)
03.05 Х/ф «Голубая стрела» (12+)
04.55 Т/с «Оса» (16+)
05.40 Х/ф «Любить по-русски» (16+)

СРЕДА, 8 МАРТА

1 КАНАЛ

07.00, 11.00, 13.00 Новости
07.10 Мультфильм (12+)
07.40 Х/ф «Настя»
09.20 Х/ф «Блондинка за углом» (12+)
11.10 Х/ф «Весна на Заречной улице»
13.15 Х/ф «Королева бензоколонки»
14.45 Х/ф «Приходите завтра...»
16.40 Праздничный концерт: «О чем поют мужчины»
18.40 Х/ф «Красотка» (16+)
20.55, 22.20 Х/ф «Москва слезам не верит»
22.00 Время
00.10 Вечерний Ургант (16+)
00.45 Х/ф «Статус: Свободен» (16+)
02.40 Х/ф «Одна встреча» (16+)
04.10 Модный приговор
05.10 Контрольная закупка

РОССИЯ 1

07.00 Х/ф «Не может быть!»
09.00 Бабы, вперёд! (16+)
11.30, 15.20 Т/с «Цыганское счастье» (12+)
15.00, 21.00 Вести
18.25 Петросян и женщины (16+)
21.40 Х/ф «Любовь и голуби»
23.35 Праздничное шоу Валентина Юдашкина
02.10 Х/ф «Стиляги» (16+)

НТВ

06.10 Таинственная Россия: Матрона (16+)
06.45 Х/ф «Выйти замуж за генерала» (16+)
09.00, 11.00, 17.00, 20.00 Сегодня
09.20 Х/ф «Самая обаятельная и привлекательная» (12+)
11.20 Т/с «Морские дьяволы. Смерч» (16+)
17.20 Т/с «Морские дьяволы» (16+)
18.15 Х/ф «Афоня» (0+)
20.25 Т/с «Пёс» (16+)
22.30 Т/с «Учитель в законе. Схватка» (16+)
00.30 Концерт «Все звезды для любимой» (12+)
02.15 Х/ф «Найди меня» (16+)
03.45 Дачный ответ (0+)
04.40 Т/с «Столыпин... Невыученные уроки» (12+)

РЕН ТВ

06.00 Тайны Чапман (16+)
09.30 Анимационный фильм «Иван Царевич и Серый Волк» (0+)
11.00 Анимационный фильм «Иван Царевич и Серый Волк - 2» (6+)
12.20 Анимационный фильм «Иван Царевич и Серый Волк - 3» (6+)
13.50 Анимационный фильм «Алеша Попович и Тугарин Змей» (6+)
15.20 Анимационный фильм «Илья Муромец и Соловей-Разбойник» (6+)
16.50 Анимационный фильм «Добрыня Никитич и Змей Горыныч» (6+)
18.10 Анимационный фильм «Три богатыря и Шамаханская царица» (12+)
19.40 Анимационный фильм «Три богатыря на дальних берегах» (6+)
21.00 Анимационный фильм «Три богатыря: Ход конем» (6+)
22.20 Анимационный фильм «Три богатыря и Морской царь» (16+)
23.50 Концерт Михаила Задорнова: «Апельсины цвета беж» (16+)
01.30 Территория заблуждений с Игорем Прокопенко (16+)

ТВ ЦЕНТР

07.15 Д/ф «Наталья Варлей. Без страховки» (12+)
08.05 Х/ф «Дамское танго» (12+)
09.50 Х/ф «Медовый месяц» (12+)
11.40, 12.45 Х/ф «Девушка без адреса» (6+)
12.30, 15.30, 22.30 События
13.45 Х/ф «Будьте моим мужем...» (6+)
15.45 Юмористический концерт: «Женские штучки» (12+)
16.50 Т/с «Река памяти» (12+)
18.30 Т/с «Моя любимая свекровь» (12+)
22.50 Приют комедиантов. Всё о женщинах
00.45 Д/ф «Андрей Миронов. Баловень судьбы» (12+)
01.30 Х/ф «Двенадцать стульев» (12+)

СТС

07.00 Анимационный фильм «Золушка: Полный вперёд!» (12+)
08.35, 09.30 Мультфильм (6+)
10.00 Уральские пельмени. Любимое (16+)
10.30, 04.00 Х/ф «Привидение» (16+)
13.00 Х/ф «Дневник Бриджит Джонс» (12+)
14.55 Х/ф «Бриджит Джонс: Грани разумного» (16+)
17.00 Шоу «Уральских пельменей»: «Хозяйка медной сковороды» (16+)
18.15 Х/ф «Малефисента» (12+)
20.10 Анимационный фильм «Холодное сердце» (0+)
22.00 Х/ф «Золушка» (6+)
00.05 Х/ф «Несносные леди» (16+)
02.15 Х/ф «Мамы - 3» (12+)
06.25 Ералаш (0+)
06.45 Музыка на СТС (16+)

ТВ-3

07.00, 06.45 Мультфильм (0+)
10.30, 11.00, 11.30, 12.00, 12.30, 13.00, 13.30, 14.00, 14.30, 15.00, 15.30, 16.00, 16.30, 17.00, 17.30, 18.00, 18.30, 19.00, 19.30, 20.00, 20.30, 21.00, 21.30, 22.00, 22.30, 23.00, 23.30 Т/с «Слепая» (12+)
00.00 Х/ф «Дар» (16+)
02.15 Х/ф «Робот и Фрэнк» (12+)
04.00, 05.00, 05.45 Т/с «Башня» (16+)

РОССИЯ К

07.30 Канал «Евроньюс»
11.05 Х/ф «Мистер Икс»
12.35 Д/ф «Божественная Гликерия»
13.20, 01.45 Д/ф «Весенние истории»
14.15, 02.55 Международный фестиваль цирка в Монте-Карло
15.15 Д/ф «Любовь и судьба»
15.55 Х/ф «Воскресение»
19.10 Романтика романса. Гала-концерт
21.15 Х/ф «Звезда родилась»
00.05 Анна Нетребко и Хуан Диего Флорес в гала-концерте из Дрездена: «Королева чардаша»
02.40 Мультфильм

Матч ТВ

07.30 Д/с «Заклятые соперники» (12+)
08.00, 10.05, 12.00, 17.25, 20.25, 22.25 Новости
08.10 Х/ф «Эдди» (12+)
10.15 Смешанные единоборства. UFC. Хабиб Нурмагомедов против Тони Фергюсона. Бой за титул чемпиона UFC в легком весе. Тайрон Вудли против Стивена Томпсона. Реванш
12.05, 17.30, 01.40 Все на Матч!
12.35 Специальный репортаж: «Арсенал Аршавина» (12+)
13.05 Футбол. Лига чемпионов. 1/8 финала. «Арсенал» (Англия) - «Бавария» (Германия) (0+)
15.05 Специальный репортаж: «Комментаторы. Владимир Маслаченко» (12+)
15.25 Футбол. Лига чемпионов - 1998/99. Финал. «Манчестер Юнайтед» (Англия) - «Бавария» (Германия) (0+)
17.55 Хоккей. КХЛ. 1/2 финала конференции «Запад». Прямая трансляция
20.30 Лыжный спорт. Кубок Мира. Спринт (0+)
22.30 Реальный спорт (12+)
23.00 Все на футбол!
23.40 Футбол. Лига чемпионов. 1/8 финала. «Барселона» (Испания) - ПСЖ (Франция). Прямая трансляция
02.10 Обзор Лиги чемпионов (12+)
02.40 Звёзды футбола (12+)
03.10 Баскетбол. Кубок Европы. Мужчины. 1/4 финала (0+)
05.00 Х/ф «Бобби Джонс: Гений удара» (16+)

5 КАНАЛ

07.25 Х/ф «Любить по-русски - 2» (16+)
09.05 Х/ф «Любить по-русски - 3. Губернатор» (16+)
11.00, 19.30 Сейчас
11.10, 12.00, 12.55, 13.40, 14.25, 15.15, 16.00, 16.55, 17.45, 18.35 Т/с «След» (16+)
19.40 Х/ф «Спортлото-82» (12+)
21.25 Х/ф «Мужики!» (12+)
23.20 Х/ф «Морозко» (6+)
00.55 Легенды РЕТРО FM (12+)
03.40 Х/ф «Секс-миссия, или Новые амазонки» (16+)
05.55 Т/с «Оса» (16+)

«ТелеграфЪ» стал еще мобильнее! Теперь держать с нами связь вы можете по мобильному телефону 8-917-20-77-11-4. Ждем ваших СМС и звонков!

ЧЕТВЕРГ, 9 МАРТА

1 КАНАЛ

06.00 Доброе утро
10.00, 13.00, 15.00, 16.00, 04.00 Новости
10.20 Контрольная закупка
10.50 Жить здорово! (12+)
11.55, 04.40 Модный приговор
13.15, 03.45, 04.05 Наедине со всеми (16+)
14.20, 15.15, 16.15 Время покажет (16+)
17.00 Мужское/Женское (16+)
18.00 Давай поженимся! (16+)
19.00 Первая Студия (16+)
21.00 Пусть говорят с Андреем Малаховым (16+)
22.00 Время
22.35 Т/с «Мурка» (16+)
00.35 Вечерний Ургант (16+)
01.10 Х/ф «Майор Гром» (12+)
01.40 Х/ф «Рыбка по имени Ванда» (16+)

РОССИЯ 1

06.00, 10.15 Утро России
10.00, 12.00, 15.00, 18.00, 21.00 Вести
10.55 О самом главном (12+)
12.40, 15.40, 18.20, 21.45 Вести. Местное время
12.55 Т/с «Каменская» (16+)
15.55 Т/с «Тайны следствия» (12+)
18.40 Прямой эфир (16+)
19.50 60 Минут с Ольгой Скабеевой и Евгением Поповым (12+)
22.00 Т/с «Чужое счастье» (12+)
01.50 Т/с «Екатерина» (12+)
03.00 Х/ф «Хозяин тайги»

НТВ

06.10, 07.05 Т/с «Адвокат» (16+)
07.00, 11.00, 14.00, 17.00, 20.00 Сегодня
08.00 Деловое утро НТВ (12+)
10.00 Т/с «Возвращение Мухтара» (16+)
11.20 Т/с «Пасечник» (16+)
13.00 Суд присяжных (16+)
14.25, 19.35 Обзор. Чрезвычайное происшествие
15.00 Место встречи
17.30 Т/с «Улицы разбитых фонарей» (16+)
18.30 Говорим и показываем (16+)
20.40 Т/с «Пёс» (16+)
22.40 Т/с «Учитель в законе. Схватка» (16+)
00.40 Итоги дня
01.10 Д/ф «Мировая закулиса: Зараза» (16+)
02.05 Место встречи (16+)
03.45 Судебный детектив (16+)
04.40 Т/с «Столыпин... Невыученные уроки» (12+)

РЕН ТВ

06.00, 05.30 Территория заблуждений с Игорем Прокопенко (16+)
07.00 Документальный проект (16+)
08.00 С бодрым утром! (16+)
09.30, 13.30, 17.30, 20.30, 00.00 Новости (16+)
10.00, 14.00, 18.00 День открытых секретов с Анной Чапман (16+)
13.00, 17.00, 20.00 Информационная программа 112 (16+)
21.00 Х/ф «Огонь из преисподней» (16+)
23.00 Смотреть всем! (16+)
00.25 Х/ф «Монгол» (16+)
02.40 Самые шокирующие гипотезы (16+)
03.40 Странное дело (16+)
04.40 Тайны Чапман (16+)

ТВ ЦЕНТР

07.00 Настроение
09.00 Х/ф «Будьте моим мужем...» (6+)
10.40 Д/ф «Елена Проклова. Обмануть судьбу» (12+)
11.20, 12.50 Т/с «Домохозяин» (12+)
12.30, 15.30, 20.30, 23.00 События
15.50 Город новостей
16.10 Д/ф «Жизнь без любимого» (12+)
17.00 Тайны нашего кино: «Однажды двадцать лет спустя» (12+)
17.30 Естественный отбор (12+)
18.30 Т/с «Можете звать меня папой» (12+)
21.00 Петровка, 38 (16+)
21.20 Право голоса (16+)
23.30 10 самых...: «Звёзды в завязке» (16+)
00.05 Д/ф «Смерть на съёмочной площадке» (12+)
01.00 События. 25 час
01.30 Т/с «Река памяти» (12+)
03.30 Д/ф «Три жизни Виктора Сухорукова» (12+)
04.20 Д/ф «Третий рейх: последние дни», 1-2 серии (12+)
05.55 Д/ф «Бегство из рая» (12+)

СТС

07.00 Ералаш (0+)
07.25, 07.55, 08.15 Мультфильм (0+)
08.35 Мультфильм (6+)
09.30, 01.30 Уральские пельмени. Любимое (16+)
10.30 Х/ф «Дневник Бриджит Джонс» (12+)
12.25 Х/ф «Бриджит Джонс: Грани разумного» (16+)
14.30 Т/с «Кухня» (16+)
16.30 Т/с «Воронины» (16+)
20.30 Шоу «Уральских пельменей»: «С милым рай и в бутике» (16+)
22.00 Х/ф «Сказки на ночь» (12+)
00.00 Шоу «Уральских пельменей»: «Хозяйка медной сковороды» (16+)
02.00 Т/с «Лондонград. Знай наших!» (16+)
03.00 Х/ф «Сумасшедшая любовь» (16+)
04.45 Х/ф «Белые цыпочки» (12+)
06.45 Музыка на СТС (16+)

ТВ-3

07.00 Мультфильм (0+)
10.30, 11.00, 18.35, 19.10 Т/с «Слепая» (12+)
11.30 Д/с «Гадалка: «Не упусти его» (12+)
12.00 Д/с «Гадалка: «Макошь» (12+)
12.30 Не ври мне: «Осторожно, дети» (12+)
13.30 Не ври мне: «Всеобщий заговор» (12+)
14.30 Д/с «Охотники за привидениями: Битва за Москву» (16+)
15.00 Д/с «Охотники за привидениями: «Была ли бабушка» (16+)
15.30 Д/с «Охотники за привидениями: «Дочка лунатик» (16+)
16.00 Мистические истории (16+)
17.00 Д/с «Гадалка: «Скованные» (12+)
17.30 Д/с «Гадалка: «Детка в клетке» (12+)
18.00 Д/с «Гадалка: «Паутина одиночества» (12+)
19.45, 20.30, 21.30, 22.15, 23.15 Т/с «Кости» (12+)
00.00 Х/ф «Призраки» (16+)
01.45 Х/ф «Теория заговора» (16+)
04.15, 05.15, 06.15 Т/с «Здесь кто-то есть» (16+)

РОССИЯ К

07.30 Канал «Евроньюс»
11.00, 16.00, 20.30, 00.40 Новости культуры
11.15, 02.55 Наблюдатель
12.15 Х/ф «Весенний поток»
13.45 Д/с «Мировые сокровища: «Плитвицкие озёра. Водный край и национальный парк Хорватии»
14.05 Россия, любовь моя! «Тайны Унэнэн»
14.35 Д/с «Женщины-викинги: «Наследство Йовы и падение Хедебю»
15.30 Из истории российской журналистики: «Некрасов»
16.10 Х/ф «Звезда родилась»
19.05 Д/с «Мировые сокровища: «Виноградники Лаво в Швейцарии. Дитя трёх солнц»
19.20 Острова: «Вера Марецкая»
20.15 Спокойной ночи, малыши!
20.45 Главная роль
21.05 Черные дыры. Белые пятна
21.45 Правила жизни
22.10 Культурная революция
22.55 Д/ф «Была ли Клеопатра убийцей?»
23.55 Вариации Валерия Фокина на тему Лермонтова и Мейерхольда: «Маскарад без масок»
00.55 Худсовет
01.00 Х/ф «История Гленна Миллера»

Матч ТВ

07.30 Д/с «Заклятые соперники» (12+)
08.00, 08.25, 09.55, 12.45, 15.55, 17.20, 20.25 Новости
08.05 Спортивный репортёр (12+)
08.30, 12.50, 16.00, 21.00, 02.00 Все на Матч!
10.00 Специальный репортаж: «Арбитры. Live» (12+)
10.30 Спортивный заговор (16+)
11.00 Д/ф «Златан Ибрагимович» (12+)
13.25 Футбол. Лига чемпионов. 1/8 финала. «Боруссия» (Дортмунд, Германия) - «Бенфика» (Португалия) (0+)
15.25 Звёзды футбола (12+)
16.40 Специальный репортаж: «Особенный: Моуриньо» (12+)
17.00 Десятка! (16+)
17.25 Континентальный вечер
17.55 Хоккей. КХЛ. 1/2 финала конференции «Восток». Прямая трансляция
20.30 Д/ф «Русская Сельта» (12+)
21.30 Футбол. Лига Европы. 1/8 финала. «Ростов» (Россия) - «Манчестер Юнайтед» (Англия). Прямая трансляция
00.00 Футбол. Лига Европы. 1/8 финала. «Сельта» (Испания) - «Краснодар» (Россия). Прямая трансляция
02.30 Обзор Лиги Европы (12+)
03.00 Баскетбол. Евролига. Мужчины. ЦСКА (Россия) - «Галатасарай» (Турция) (0+)
04.55 Д/с «Капитаны» (12+)
05.40 Баскетбол. Евролига. Мужчины. «Барселона» (Испания) - УНИКС (Россия) (0+)

5 КАНАЛ

07.00, 11.00, 13.00, 16.30, 19.30, 23.00 Сейчас
07.10 Утро на «5» (6+)
10.10 Место происшествия
11.30, 12.20, 13.30, 13.45, 14.35, 15.30, 16.20, 17.00, 17.45, 18.35 Т/с «Господа офицеры» (16+)
20.00, 20.40 Т/с «Детективы» (16+)
21.20, 22.15, 00.10 Т/с «След» (16+)
23.25 Т/с «Майор и магия» (16+)
01.00 Х/ф «Клуши» (16+)
03.05 Х/ф «Ва-банк» (16+)
05.05 Х/ф «Ва-банк - 2» (16+)

ПЯТНИЦА, 10 МАРТА

1 КАНАЛ

06.00 Доброе утро
10.00, 13.00, 15.00, 16.00 Новости
10.20 Контрольная закупка
10.50 Жить здорово! (12+)
11.55 Модный приговор
13.15 Наедине со всеми (16+)
14.20, 15.15, 16.15 Время покажет (16+)
17.00 Мужское/Женское (16+)
18.00 Жди меня
19.00 Вечерние новости
19.45 Человек и закон с Алексеем Пимановым (16+)
20.50 Поле чудес (16+)
22.00 Время
22.30 Т/с «Мурка» (16+)
00.30 Вечерний Ургант (16+)
01.20 Д/с «Студия звукозаписи» (16+)
03.15 Х/ф «Президент Линкольн: Охотник на вампиров» (16+)
05.10 Х/ф «Домашняя работа» (16+)

РОССИЯ 1

06.00, 10.15 Утро России
10.00, 12.00, 15.00, 18.00, 21.00 Вести
10.55 О самом главном (12+)
12.40, 15.40, 18.20, 21.45 Вести. Местное время
12.55 Т/с «Каменская» (16+)
15.55 Т/с «Тайны следствия» (12+)
18.40 Прямой эфир (16+)
19.50 60 Минут с Ольгой Скабеевой и Евгением Поповым (12+)
22.00 Т/с «Чужое счастье» (12+)
01.50 Т/с «Екатерина» (12+)
03.10 Х/ф «Свидание с молодостью»

НТВ

06.10, 07.05 Т/с «Адвокат» (16+)
07.00, 11.00, 14.00, 17.00, 20.00 Сегодня
08.00 Деловое утро НТВ (12+)
10.00 Т/с «Возвращение Мухтара» (16+)
11.20 Т/с «Пасечник» (16+)
13.00 Суд присяжных (16+)
14.25 Обзор. Чрезвычайное происшествие
15.00 Место встречи
17.30 Т/с «Улицы разбитых фонарей» (16+)
18.30 Говорим и показываем (16+)
19.35 ЧП. Расследование (16+)
20.40 Т/с «Пёс» (16+)
00.35 Д/ф «Полюс долголетия» (12+)
01.35 Х/ф «Двое» (16+)
03.05 Место встречи (16+)
04.40 Т/с «Столыпин... Невыученные уроки» (12+)

РЕН ТВ

06.00, 03.20 Территория заблуждений с Игорем Прокопенко (16+)
07.00 Документальный проект (16+)
08.00 С бодрым утром! (16+)
09.30, 13.30, 17.30, 20.30 Новости (16+)
10.00, 14.00, 18.00 День предсказаний с Игорем Прокопенко (16+)
13.00, 17.00, 20.00 Информационная программа 112 (16+)
21.00 Документальный спецпроект: «Быстрый удар: мировая военная элита» (16+)
22.50 Смотреть всем! (16+)
00.00 Х/ф «Скорость: Автобус 657» (16+)
01.40 Х/ф «Честная игра» (16+)

ТВ ЦЕНТР

07.00 Настроение
09.00 Д/ф «Галина Польских. Под маской счастья» (12+)
09.50, 12.50 Т/с «Моя любимая свекровь» (12+)
12.30, 15.30, 23.00 События
14.00, 16.10 Т/с «Ника» (12+)
15.50 Город новостей
18.25 Т/с «Сводные сестры» (12+)
20.30 В центре событий с Анной Прохоровой
21.40 Право голоса (16+)
23.30 Д/ф «Семён Альтов. Женщин волнует, мужчин успокаивает» (12+)
00.40 Х/ф «Жених из Майами» (16+)
02.15 Петровка, 38 (16+)
02.30 Д/ф «Сверхлюди» (12+)
04.10 Д/ф «Третий рейх: последние дни», 3-4 серии (12+)
05.45 Жена. История любви: «Наталья Бестемьянова» (16+)

СТС

07.00, 06.30 Ералаш (0+)
07.25, 07.55, 08.15 Мультфильм (0+)
08.35 Мультфильм (6+)
09.30, 20.00 Уральские пельмени. Любимое (16+)
10.30, 04.35 Х/ф «Пенелопа» (12+)
12.30 Х/ф «Сказки на ночь» (12+)
14.30 Т/с «Кухня» (16+)
16.30 Т/с «Воронины» (16+)
20.30 Шоу «Уральских пельменей»: «В гостях у скалки» (12+)
22.00 Х/ф «Алиса в стране чудес» (12+)
00.05 Х/ф «Мексиканец» (16+)
02.30 Х/ф «Супермайк» (18+)
06.50 Музыка на СТС (16+)

ТВ-3

07.00 Мультфильм (0+)
10.30, 11.00, 18.35 Т/с «Слепая» (12+)
11.30 Д/с «Гадалка: «Одиннадцать» (12+)
12.00 Д/с «Гадалка: «Безвольная» (12+)
12.30 Не ври мне: «Живой мертвец» (12+)
13.30 Не ври мне: «Гиппократ» (12+)
14.30 Д/с «Охотники за привидениями: Битва за Москву» (16+)
15.00 Д/с «Охотники за привидениями: «Кулон моряка» (16+)
15.30 Д/с «Охотники за привидениями: «Роман с дедушкой» (16+)
16.00 Мистические истории (16+)
17.00 Д/с «Гадалка: «Русая коса» (12+)
17.30 Д/с «Гадалка: «Привязанный» (12+)
18.00 Д/с «Гадалка: «Влюбленный без памяти» (12+)
19.00 Дневник экстрасенса с Фатимой Хадуевой (12+)
20.00 Человек-невидимка (12+)
21.00 Х/ф «Женщина-кошка» (12+)
23.00 Х/ф «Готика» (16+)
01.00 Х/ф «Призраки Марса» (16+)
02.45 Х/ф «День конца света» (16+)
04.30 Х/ф «Робот и Фрэнк» (12+)
06.15 Городские легенды: «Неоконченная война Мамаева Кургана» (12+)

РОССИЯ К

07.30 Канал «Евроньюс»
11.00, 16.00, 20.30, 00.30 Новости культуры
11.20 Х/ф «До скорого свидания»
12.50 Д/с «Мировые сокровища: «Нойзидлерзее. Нигде нет такого неба»
13.05 Д/ф «Дом на Гульваре»
14.05 Письма из провинции: «Киржач»
14.30 Д/ф «Была ли Клеопатра убийцей?»
15.30 Из истории российской журналистики: «Некрасов»
16.10 Х/ф «История Гленна Миллера»
18.05 Д/ф «Выходят на арену силачи. Евгений Сандов и Юрий Власов»
18.50 Царская ложа
19.35 Концерт в ММДМ: «Терем-квартету» - 30!»
20.45 Смехоностальгия
21.10 Искатели: «Золото атамана Перекати-поле»
21.55 Х/ф «Старая, старая сказка»
23.30 Линия жизни: «Николай Лебедев»
00.45 Худсовет
00.50 Х/ф «Географ глобус пропил» (16+)
02.55 Д/ф «Обитатели болот»
03.50 Д/ф «Навои»

Матч ТВ

07.30 Д/с «Заклятые соперники» (12+)
08.00, 08.25, 09.55, 12.00, 15.55 Новости
08.05 Спортивный репортёр (12+)
08.30, 12.05, 16.00, 01.30 Все на Матч!
10.00 Футбол. Лига Европы. 1/8 финала. «Шальке» (Германия) - Боруссия (Мёнхенгладбах, Германия) (0+)
12.35 Футбол. Лига Европы. 1/8 финала. «Лион» (Франция) - «Рома» (Италия) (0+)
14.35 Десятка! (16+)
14.55 Д/с «Легендарные клубы» (12+)
15.25 Д/ф «Русская Сельта» (12+)
16.30 Специальный репортаж: «Биатлон. Live» (12+)
16.50 Биатлон с Дмитрием Губерниевым (12+)
17.20 Биатлон. Кубок мира. Спринт. Мужчины. Прямая трансляция
19.00 Все на футбол! Афиша (12+)
19.30 Континентальный вечер
19.55 Хоккей. КХЛ. 1/2 финала конференции «Запад». Прямая трансляция
22.25 Биатлон. Кубок мира. Спринт. Женщины (0+)
00.00 Профессиональный бокс. Максим Власов против Томаша Лоди. Прямая трансляция
02.10 Х/ф «Эдди» (12+)
03.55 Д/ф «Победное время: Реджи Миллер против Нью-Йорк Никс» (16+)
05.15 Х/ф «Боксёр» (16+)
07.00 Профессиональный бокс. Николай Потапов против Антонио Ниевеса. Бой за титул чемпиона по версии WBO NABO в легчайшем весе. Кларесса Шилдс против Сильвии Шабадос. Бой за титул чемпиона по версии NABF в среднем весе. Прямая трансляция

5 КАНАЛ

07.00, 11.00, 13.00, 16.30, 19.30 Сейчас
07.10 Утро на «5» (6+)
10.10 Место происшествия
11.40, 12.45, 13.40, 14.25, 15.25 Т/с «Спецотряд «Шторм» (16+)
17.00, 17.45, 18.40 Т/с «Майор и магия» (16+)
20.00, 20.50, 21.40, 22.25, 23.20, 00.00, 00.55, 01.40 Т/с «След» (16+)
02.30, 03.10, 03.50, 04.20, 04.50, 05.20, 05.50, 06.20 Т/с «Детективы» (16+)

«ТелеграфЪ» стал еще мобильнее! Теперь держать с нами связь вы можете по мобильному телефону 8-917-20-77-11-4. Ждем ваших СМС и звонков!

СУББОТА, 11 МАРТА

1 КАНАЛ

07.00, 11.00, 13.00 Новости
07.10 Х/ф «Родня» (12+)
09.00 Играй, гармонь любимая!
09.45 Мультфильм
10.00 Умницы и умники (12+)
10.45 Слово пастыря
11.15 Д/ф «Алексей Баталов: Он же Гоша, он же Гога...» (12+)
12.15 Смак (12+)
13.10 Идеальный ремонт
14.10 На 10 лет моложе (16+)
15.00 Т/с «Манекенщица» (16+)
19.00 Вечерние новости
19.15 Кто хочет стать миллионером?
20.10 Минута славы. Новый сезон
22.00 Время
22.20 Голос. Дети. Новый сезон
00.10 Прожекторперисхилтон (16+)
00.45 Х/ф «Полтергейст» (16+)
02.30 Х/ф «Сынок» (16+)
04.10 Х/ф «Совсем не бабник» (16+)
05.45 Модный приговор

РОССИЯ 1

06.15 Т/с «Чокнутая» (12+)
08.10 Живые истории
09.00, 12.20 Вести. Местное время
09.20 Россия. Местное время (12+)
10.20 Сто к одному
11.10 Семейный альбом (12+)
12.00, 15.00 Вести
12.40 Аншлаг и Компания (16+)
15.20 Х/ф «Пусть говорят» (12+)
19.00 Субботний вечер
21.00 Вести в субботу
22.00 Х/ф «Брачные игры» (12+)
01.50 Х/ф «Танго мотылька» (12+)
03.55 Т/с «Марш Турецкого - 2» (12+)

НТВ

06.15 Их нравы (0+)
06.35 Т/с «Агент особого назначения» (16+)
08.25 Смотр (0+)
09.00, 11.00, 17.00 Сегодня
09.20 Устами младенца (0+)
10.00 Готовим с Алексеем Зиминым (0+)
10.25 Умный дом (0+)
11.20 Главная дорога (16+)
12.00 Еда живая и мёртвая (12+)
13.00 Квартирный вопрос (0+)
14.05 Битва шефов (12+)
15.00 Двойные стандарты (16+)
16.05 Своя игра (0+)
17.20 Однажды... (16+)
18.00 Секрет на миллион: «Яна Рудковская» (16+)
20.00 Центральное телевидение с Вадимом Такменевым
21.00 Ты супер! (6+)
23.30 Ты не поверишь! (16+)
00.30 Международная пилорама с Тиграном Кеосаяном (16+)
01.20 Ёлка. Сольный концерт (12+)
03.00 Т/с «Время Синдбада» (16+)
04.40 Т/с «Столыпин… Невыученные уроки» (12+)

РЕН ТВ

06.00, 18.00, 02.40 Территория заблуждений с Игорем Прокопенко (16+)
09.00 Х/ф «Тёрнер и Хуч» (12+)
10.55 Минтранс (16+)
11.40 Ремонт по-честному (16+)
12.20 Самая полезная программа (16+)
13.25, 13.35, 17.35 Военная тайна с Игорем Прокопенко (16+)
13.30, 17.30 Новости (16+)
20.00 Документальный спецпроект: «Засекреченные списки. Космические тайны: 5 засекреченных фактов об НЛО» (16+)
22.00 Х/ф «Грань будущего» (16+)
00.00 Х/ф «Без лица» (16+)

ТВ ЦЕНТР

07.10 Марш-бросок (12+)
07.45 АБВГДейка
08.10 Х/ф «Девушка без адреса» (6+)
10.00 Православная энциклопедия (6+)
10.30 Х/ф «После дождичка в четверг...»
11.45, 12.45 Х/ф «Максим Перепелица»
12.30, 15.30, 00.40 События
13.50, 15.45 Т/с «Три дороги» (12+)
18.05 Т/с «Дело судьи Карелиной» (12+)
22.00 Постскриптум с Алексеем Пушковым
23.10 Право знать! (16+)
00.55 Право голоса (16+)
04.05 Специальный репортаж: «Бильярд на шахматной доске» (16+)
04.35 Т/с «Инспектор Морс» (16+)

СТС

07.00 Ералаш (0+)
07.30, 10.00, 10.15 Мультфильм (0+)
08.10, 08.35, 12.30, 12.45 Мультфильм (6+)
10.30, 17.00 Уральские пельмени. Любимое (16+)
11.30 Успеть за 24 часа (16+)
13.05 Анимационный фильм «Холодное сердце» (0+)
14.55 Х/ф «Золушка» (6+)
17.55 Х/ф «Алиса в стране чудес» (12+)
20.00 Взвешенные люди (16+)
22.00 Х/ф «Мстители» (12+)
00.45 Х/ф «Другой мир: Восстание ликанов» (18+)
02.30 Х/ф «Мексиканец» (16+)
04.50 Х/ф «Золотой ребёнок» (16+)
06.35 Музыка на СТС (16+)

ТВ-3

07.00, 11.00, 06.30 Мультфильм (0+)
10.30 Школа доктора Комаровского (12+)
12.15 Х/ф «Тутси» (0+)
14.30 Х/ф «День конца света» (16+)
16.15 Х/ф «Бермудский треугольник» (12+)
18.00 Х/ф «Женщина-кошка» (12+)
20.00 Х/ф «Парк Юрского периода» (12+)
22.30 Х/ф «Мама» (16+)
00.30 Х/ф «Комната страха» (16+)
02.45 Х/ф «10 000 лет до Н.Э.» (16+)
04.45 Х/ф «Призраки Марса» (16+)

РОССИЯ К

07.30 Канал «Евроньюс»
11.00 Библейский сюжет
11.35 Х/ф «Старая, старая сказка»
13.05 Больше, чем любовь: «Олег и Лиза Даль»
13.50 Пряничный домик: «Семь футов под килем»
14.20 На этой неделе… 100 лет назад. Нефронтовые заметки
14.50 Д/ф «Обитатели болот»
15.40 Спектакль «За двумя зайцами»
18.00 Новости культуры
18.30 Д/ф «Прогноз погоды для эпохи перемен»
20.00 Романтика романса: «Трио «Лойко»
20.55 Х/ф «Ищите женщину»
23.25 Белая студия
00.05 Х/ф «Бриолин»
02.00 Концерт в ММДМ: «Терем-квартету» - 30!»
02.55 Д/ф «Король кенгуру»
03.40 Д/ф «Мировые сокровища: «Библос. От рыбацкой деревни до города»

Матч ТВ

07.30 Профессиональный бокс. Николай Потапов против Антонио Ниевеса. Бой за титул чемпиона по версии WBO NABO в легчайшем весе. Кларесса Шилдс против Сильвии Шабадос. Бой за титул чемпиона по версии NABF в среднем весе. Прямая трансляция
09.30, 11.50, 13.45, 14.25 Новости
09.35 Все на Матч! События недели (12+)
10.05 Биатлон. Кубок мира. Спринт. Мужчины (0+)
12.00 Биатлон. Кубок мира. Спринт. Женщины (0+)
13.50 Все на футбол! Афиша (12+)
14.30 Специальный репортаж: «Биатлон. Live» (12+)
14.50 Биатлон. Кубок мира. Гонка преследования. Мужчины. Прямая трансляция
15.40 Лыжный спорт. Кубок мира. Масс-старт. Мужчины. Прямая трансляция
18.05, 00.00 Все на Матч!
18.25 Хоккей. КХЛ. 1/2 финала конференции «Восток». Прямая трансляция
20.55 Биатлон. Кубок мира. Гонка преследования. Женщины (0+)
21.45 Смешанные единоборства. Fight Nights. Николай Алексахин против Ясубея Энномото. Прямая трансляция
00.45 Конькобежный спорт. Кубок мира (0+)
01.10 Гандбол. Кубок ЕГФ. Женщины. 1/4 финала. «Ростов-Дон» (Россия) - «Брест» (Франция) (0+)
03.00 Шорт-трек. Чемпионат мира (0+)
03.20 Волейбол. Чемпионат России. Мужчины. «Белогорье» (Белгород) - «Нефтяник» (Оренбург) (0+)
05.10 Х/ф «Неоспоримый - 3» (16+)
07.00 Смешанные единоборства. UFC. Витор Белфорт против Келвина Гастелума. Прямая трансляция

5 КАНАЛ

06.50 Мультфильм (0+)
10.00 М/с Маша и Медведь (0+)
10.35 День ангела (0+)
11.00, 19.30 Сейчас
11.10, 12.00, 12.55, 13.40, 14.35, 15.20, 16.10, 17.00, 17.50, 18.40 Т/с «След» (16+)
20.00, 20.55, 21.40, 22.35 Т/с «Туман» (16+)
23.20, 00.15, 00.55, 01.35 Т/с «Туман - 2» (16+)
02.25, 03.15, 04.10, 05.00, 05.55 Т/с «Группа Zeta» (16+)

ВОСКРЕСЕНЬЕ, 12 МАРТА

1 КАНАЛ

07.00, 11.00, 13.00 Новости
07.10 Х/ф «Вербовщик» (16+)
09.10 Мультфильм
09.25 Часовой (12+)
09.55 Здоровье (16+)
11.15 Непутевые заметки с Дмитрием Крыловым (12+)
11.35 Пока все дома
12.25 Фазенда
13.15 ТилиТелеТесто с Ларисой Гузеевой
14.45 Теория заговора (16+)
15.40 Голос. Дети
17.25 Юбилейный вечер Татьяны Тарасовой
20.30 Лучше всех!
22.00 Воскресное «Время»
23.30 Клуб Веселых и Находчивых. Высшая лига
01.40 Х/ф «Харли Дэвидсон и Ковбой Мальборо» (16+)
03.30 Х/ф «Скажи, что это не так» (16+)
05.20 Контрольная закупка

РОССИЯ 1

06.00 Т/с «Чокнутая» (12+)
08.00 Мультфильм
08.30 Сам себе режиссёр
09.20 Смехопанорама Евгения Петросяна
09.50 Утренняя почта
10.30 Сто к одному
11.20 Вести-Местное время. Неделя в городе
12.00, 15.00 Вести
12.20 Смеяться разрешается
15.20 Х/ф «Любовь, которой не было» (12+)
17.15 Т/с «Вера» (12+)
21.00 Вести недели
23.00 Воскресный вечер с Владимиром Соловьёвым (12+)
01.30 Д/ф «Наина Ельцина»
03.00 Т/с «Женщины на грани» (12+)

НТВ

06.10 Т/с «Агент особого назначения» (16+)
08.00 Центральное телевидение (16+)
09.00, 11.00, 17.00 Сегодня
09.20 Счастливое утро (0+)
10.25 Едим Дома (0+)
11.20 Первая передача (16+)
12.05 Чудо техники (12+)
13.00 Дачный ответ (0+)
14.05 НашПотребНадзор (16+)
15.10 Поедем, поедим! (0+)
16.05 Своя игра (0+)
17.20 Следствие вели... (16+)
19.00 Новые русские сенсации (16+)
20.00 Итоги недели с Ирадой Зейналовой
21.30 Т/с «Беглец» (16+)
23.35 Т/с «Посредник» (16+)
03.05 Т/с «Время Синдбада» (16+)
04.40 Т/с «Столыпин… Невыученные уроки» (12+)

РЕН ТВ

06.00 Территория заблуждений с Игорем Прокопенко (16+)
08.00 Х/ф «Без лица» (16+)
10.40 Х/ф «Грань будущего» (16+)
12.45 Т/с «Глухарь» (16+)
00.00 Добров в эфире (16+)
01.00 Соль. Музыкальное шоу Захара Прилепина: «Грот» (16+)
02.30 Военная тайна с Игорем Прокопенко (16+)

ТВ ЦЕНТР

06.40 Т/с «Можете звать меня папой» (12+)
08.40 Фактор жизни (12+)
09.10 Х/ф «Человек-амфибия»
11.05 Барышня и кулинар (12+)
11.40, 12.45 Х/ф «Жених из Майами» (16+)
12.30 События
13.35 Х/ф «Разрешите тебя поцеловать» (16+)
15.30 Московская неделя
16.00 Х/ф «След тигра» (16+)
17.55 Т/с «Женщина его мечты» (12+)
21.55 Т/с «Расплата» (12+)
01.50 Петровка, 38 (16+)
02.00 Х/ф «Эмигрант» (12+)
04.20 Д/ф «Предатели»
05.55 Д/ф «Владимир Гуляев. Такси на Дубровку» (12+)

СТС

07.00, 06.45 Ералаш (0+)
07.30, 10.00, 10.15 Мультфильм (0+)
08.00, 08.15, 08.35, 09.30 Мультфильм (6+)
10.30, 16.45 Уральские пельмени. Любимое (16+)
11.00 Взвешенные люди (16+)
13.00 Анимационный фильм «Планета сокровищ» (0+)
14.55, 02.20 Х/ф «Большой папа» (0+)
17.35 Х/ф «Мстители» (12+)
20.20 Анимационный фильм «Кунг-фу Панда - 2» (0+)
22.00 Х/ф «Мстители: Эра Альтрона» (12+)
00.40 Х/ф «Другой мир: Пробуждение» (18+)
04.00 Анимационный фильм «Железяки» (6+)
05.50 Т/с «Однажды в сказке» (12+)

ТВ-3

07.00, 09.30, 06.45 Мультфильм (0+)
09.00 Школа доктора Комаровского (12+)
11.30, 12.15, 13.00, 14.00, 14.45 Т/с «Элементарно» (16+)
15.30 Х/ф «Мама» (16+)
17.30 Х/ф «Парк Юрского периода» (12+)
20.00 Х/ф «10 000 лет до Н.Э.» (16+)
22.00 Х/ф «Конан-варвар» (16+)
00.00 Х/ф «Соло» (16+)
01.45 Х/ф «Бермудский треугольник» (12+)
03.30 Х/ф «Тутси» (0+)
05.45 Тайные знаки: «Проклятые серьги рода Мещерских» (12+)

РОССИЯ К

07.30 Канал «Евроньюс»
11.00 Обыкновенный концерт с Эдуардом Эфировым
11.35 Х/ф «Невероятное пари, или Истинное происшествие, благополучно завершившееся сто лет назад»
12.55 Легенды кино: «Геннадий Шпаликов»
13.20 Россия, любовь моя! «Русский Север»
13.50 Гении и злодеи: «Отто Ган»
14.15 Д/ф «Король кенгуру»
15.00 Что делать?
15.50 Пешком: «Москва сегодняшняя»
16.15 80 лет Зурабу Соткилаве. Концерт Зураба Соткилавы и оркестра народных инструментов России им. Н.П. Осипова
16.55 Линия жизни: «Зураб Соткилава»
17.50 Библиотека приключений
18.05 Х/ф «Барон Мюнхгаузен»
19.35 Искатели: «Клад Нарышкиных»
20.20 Д/ф «Маргарита Терехова»
21.00 Х/ф «Дневной поезд»
22.35 Д/ф «Десять колец Марины Цветаевой»
23.30 Анне-Софи Муттер, Чен Рейс, Зубин Мета, Сейджи Озава и Оркестр Венской филармонии. Концерт в Токио
01.05 Д/ф «Прогноз погоды для эпохи перемен»
02.35 Мультфильм
02.55 Искатели: «Золото атамана Перекати-поле»
03.40 Д/с «Мировые сокровища: «Байкал. Голубое море Сибири»

Матч ТВ

07.30 Смешанные единоборства. UFC. Витор Белфорт против Келвина Гастелума. Прямая трансляция
09.00, 09.35, 10.40, 12.05, 13.25 Новости
09.05 Все на Матч! События недели (12+)
09.40 Диалоги о рыбалке (12+)
10.50 Биатлон с Дмитрием Губерниевым (12+)
11.20 Биатлон. Кубок мира. Гонка преследования. Мужчины (0+)
12.10 Биатлон. Кубок мира. Гонка преследования. Женщины (0+)
12.55 Непарное катание (16+)
13.30, 00.00 Все на Матч!
14.30 РОСГОССТРАХ. Чемпионат России по футболу. «Локомотив» (Москва) - «Краснодар». Прямая трансляция
16.55 Биатлон. Кубок мира. Одиночная смешанная эстафета. Прямая трансляция
17.25 РОСГОССТРАХ. Чемпионат России по футболу. «Спартак» (Москва) - «Анжи» (Махачкала). Прямая трансляция
19.25 Биатлон. Кубок мира. Смешанная эстафета. Прямая трансляция
20.25 РОСГОССТРАХ. Чемпионат России по футболу. «Ростов» - «Терек» (Грозный). Прямая трансляция
21.55 После футбола с Георгием Черданцевым
23.00 Д/с «Жестокий спорт» (16+)
23.30 Конькобежный спорт. Кубок мира (0+)
00.45 Х/ф «Пятиборец» (16+)
02.40 Шорт-трек. Чемпионат мира (0+)
03.10 Лыжный спорт. Кубок мира. Масс-старт. Женщины (0+)
05.00 Х/ф «Тактика бега на длинную дистанцию» (12+)
06.20 Д/с «Капитаны» (12+)

5 КАНАЛ

06.50, 08.15, 09.45 Х/ф «Д'Артаньян и три мушкетера», 1, 2, 3 серии (12+)
11.00 Сейчас
11.10 Истории из будущего с Михаилом Ковальчуком (0+)
12.00 Х/ф «У тихой пристани» (12+)
13.30 Х/ф «Морозко» (6+)
15.05 Х/ф «Спортлото-82» (12+)
17.00 Х/ф «Мужики!» (12+)
19.00 Главное
21.00, 21.55, 22.50, 23.40, 00.30, 01.25, 02.15, 03.05 Т/с «Отряд Кочубея» (16+)
04.05, 05.00, 05.50 Т/с «Группа Zeta» (16+)

Итоги лотерей

РУССКОЕ ЛОТО
Тираж 1168 от 26 февраля
1 Тур. 66, 76, 53, 87, 89, 02 – **140.000 руб.**
2 Тур. 41, 35, 78, 68, 51, 65, 77, 42, 07, 12, 30, 08, 18, 11, 40, 38, 61, 55, 52, 57, 84, 39, 10, 23, 73, 50, 48, 25, 19, 24 – **600.000 руб.**
3 Тур. 31, 15, 16, 64, 58, 75, 17, 86, 90, 13, 88, 32, 34, 21, 47, 81, 01, 72, 29, 63, 85, 09, 45, 60, 69 – **600.000 руб.**
4 Тур. 54 – **600 000**, 05 – **600 000**, 80 – **600 000**, 27 – **600 000**, 56 – **381 818**, 06 – **30 000**, 67 – **10 001**, 79 – **5000**, 59 – **2000**, 20 – **1500**, 36 – **1000**, 04 – **700**, 03 – **501**, 26 – **301**, 62 – **262**, 43 – **231**, 49 – **207**, 37 – **187**, 44 – **172**, 82 – **160**, 33 – **150**, 74 – **141**, 46 – **135**, 71 – **131**, 22 – **129**, 28 – **128**
Невыпавшие числа: 14, 70, 83
Джекпот – 133 000 000 руб.

ЖИЛИЩНАЯ ЛОТЕРЕЯ
Тираж 222 от 26 февраля
1 Тур. 36, 46, 68, 26, 72 – **18.097. 848 руб.**
2 Тур. 60, 59, 50, 14, 10, 08, 30, 54, 34, 69, 03, 28, 66, 85, 67, 12, 81, 45, 09, 25, 04, 21, 39, 42, 38, 35, 56, 71, 64, 13, 73 – **1.500.000 руб.**
3 Тур. 86, 02, 17, 16, 32, 18, 27, 53, 49, 11, 89, 05, 31, 78, 44, 06, 76, 23, 07, 41, 52, 43, 29, 83, 74, 63 – **1.500.000 руб.**
4 Тур. 20 – **1 500 000**, 84 – **1 500 000**, 19 – **750 000**, 48 – **10 000**, 22 – **2000**, 01 – **1500**, 33 – **1000**, 79 – **700**, 37 – **500**, 87 – **400**, 55 – **300**, 58 – **265**, 51 – **236**, 57 – **212**, 90 – **193**, 24 – **177**, 40 – **163**, 80 – **152**, 62 – **143**, 47 – **136**, 65 – **130**, 15 – **125**, 75 – **122**, 70 – **120**, 88 – **119**
Невыпавшие числа: 61, 77, 82
Джекпот – 3 000 000 руб.

«ТелеграфЪ» стал еще мобильнее! Теперь держать с нами связь вы можете по мобильному телефону 8-917-20-77-11-4. Ждем ваших СМС и звонков!

КЛАДЕЗЬ ИНФОРМАЦИИ

Жители окраины Саратова представили в музее реликвии своих семей

Бабушка поведала Туруновым об уникальном предке

Уже на протяжении десяти лет сотрудники областного музея краеведения обосновались на окраине Заводского района Саратова, где в поселке Увек ведут археологические раскопки. Прямо на огородах местных жителей и пустырях им открываются тайны жизни удивительного средневекового города Укек. Однако эта кропотливая работа дается нелегко – возникают вопросы с финансированием, проблемы с доступом к земле, сохранением исторического наследия. Неосторожный шаг или промедление со временем – и крупицы истории можно утерять навсегда. И вот, можно сказать, впервые археологи решили попросить помощи у самих жителей Увека. Для них объявили специальную акцию «Живая история».

Местного жителя, краеведа Алексея Фадеева, уважают все в Увеке. Он знает о поселке, наверно, больше, чем кто-либо. И ради участия в акции «Живая история» он поделился с областным музеем краеведения бесценными историческими данными и артефактами. Фадеев собрал и передал в музей не только историю своего дома и всего поселка, но даже лично принимал участие в археологических раскопках. «Человек – кладезь информации», – говорят о нем музейщики.

– Не мог не откликнуться на помощь в создании этого проекта и поделиться своими сведениями. Я горжусь возможностью показать своих родственников, рассказать о них всем, – пояснил Алексей Фадеев.

История семейного дома Фадеева начинается в 1907 году, когда в Увеке его построил прадед Алексея. До сегодняшнего момента здание не сохранилось. Но местный краевед предоставил рисунок по воспоминаниям. Места в новой экспозиции заняли личные вещи – рубель и мешалка для стирки белья, подсвечник с парома саратовской переправы, домовые книги, где отражены все люди, которые жили, останавливались в доме. В регистрационных документах Фадеева, его соседей и знакомых, например, обнаружили строителей железнодорожного моста и завода «Крекинг», которые временно проживали в домах увекцев. И даже выявились возможные родственники, которые жили в разных домах, но сами об этом не подозревали.

– Так, мы со Светланой Плющевой, еще одной участницей проекта «Живая история», выяснили, что у наших родственников одинаковые фамилии. Наверно, придется нам познакомиться поближе. Я, определив те фамилии, которые есть у моих родных, обнаружил 16 семей, проживающих на Увеке, но только с четырьмя както поддерживаю отношения, – признался Фадеев.

Дом Плющевых был построен в Увеке в 1910 году. Нынешние хозяева Светлана и Сергей передали в музей бокал от прабабушки, старинные стул, иконы, церковные книги. Необычайно трогательные подписи оставлял прадед Светланы Плющевой на фотографиях, которые он отправлял с фронта Первой мировой войны домой в Саратов своей супруге.

– Я зашла в музей и вижу наши фотографии – вот мой прадед. Очень приятно! – поражена Светлана. – Приятно, что интересуются нашей историей. Мы должны нести все это дальше, чтобы поколение не забывало.

Семья Фишеров в экспозицию музея передала фотографии своего деда Федора Григорьевича. Вот он стоит в ряду школьников на фоне местной увекской школы. Образовательное учреждение, между прочим, со времен революции размещалось в здании усадьбы помещицы Шабловской. Сейчас от богатого имения и от школы не осталось ни камня – все сгорело. Но сохранились яркие воспоминания местных жителей. Бабушка семьи Жигуновых, Екатерина Андреевна, в этой усадьбе у помещицы работала прислугой. Женщина рассказывала, что поместье было очень красивым, усадьбу окружали сады, пруды, в которых плавали лебеди. А вот сама хозяйка Шабловская слыла жестокой и не любила своих слуг, даже била их, а когда приезжала в усадьбу, вся челядь должна была прятаться и не попадаться на глаза.

Куратор выставки Анна Кашникова отдельно остановилась на поистине уникальном человеке, который жил в Увеке, а его родственники продолжают бережно хранить о нем память в веках. Это механик знаменитого саратовского ледокола Петр Турунов.

– О своем предке я узнал от бабушки, которая еще с детства, когда мы жили в этом доме, много о нем рассказывала, – сообщил Дмитрий Турунов. – Это было невероятно, что такой человек – мой предок, мой прадед, и что он построил этот дом и жил в нем. Мы им очень гордимся и будем бережно хранить все его вещи.

По словам Анны Кашниковой, саратовская переправа, с которой на выставке представлен подсвечник семьи Алексея Фадеева, и ледокол были заказаны Рязано-Уральской железной дорогой в Англии. И чтобы забрать их, туда направляют молодого механика Петра Николаевича Турунова. В Англии Петр Николаевич увидел один дом. Видимо, дом своей мечты, потому что, как только Турунов возвращается в Саратов, он на Увеке строит точно такой же, в английском стиле, дом для себя.

Домовые книги раскрыли соседские тайны

– Я лично видела его, – делится впечатлениями Анна. – Многие увекские дома приземистые, с невысокими потолками, не очень просторные. А этот – очень красивый, с печкой-голландкой, сохранилась мебель, которой уже более ста лет. Дом и вещи постепенно передаются по наследству.

Чем паром и ледокол уникальны? Таких в Саратове до того момента никогда не было. Позже они участвовали в Сталинградской битве. Паром был там же и затоплен, а ледокол отправили ко дну у берега Энгельса возле автодорожного моста, в строительстве которого и принимал участие.

– Петр Николаевич Турунов, видимо, был очень работящим человеком, так как от него осталось много рабочего инструмента: письменный прибор, циркули, чертежные инструменты, – описывает экспонаты куратор выставки. – Интересная вещь еще была найдена. Мы даже предложили загадку – кто угадает ее назначение. Сами тоже долго думали, что это. И нашли ответ – это счетчик оборотов двигателя паровых машин. Применялся на ледоколе и принадлежал Петру Николаевичу.

Также многие жители Увека поделились с музеем монетами, которые в избытке находятся в земле. Некоторые откапывают на своих огородах даже старинные деньги времен Золотой Орды.

– Вот и получается, что на выставке старинные предметы соседствуют с предметами 20 века. Средневековый город Укек неразрывно переплетается с современным поселком Увек. Эти истории продолжают друг друга, не пытаясь влиться одна в другую, – отмечает сотрудник музея краеведения Анна Кашникова. – Нам важны и город Укек, и поселок Увек.

Всего в акции «Живая история» приняли участие 15 семей – жителей современного Увека. Среди них выбрали победителей – тех, кто предоставил наиболее полную, разнообразную и уникальную информацию. Им вручили ценные и памятные подарки.

– К сожалению, среди победителей нет молодых людей. Заметно, что связь поколений теряется. Очень жалко, – констатируют краеведы.

Артем **БЕЛОВ**,
фото автора

«ЧЕМ ЧЕРТ НЕ ШУТИТ?!»

В свое 80-летие Римма Белякова получила признание в любви

Друзья, близкие, коллеги, ученики и полный зал поклонников, которым трудно поверить в то, что любимая не одним поколением театралов актриса отмечает такой значительный юбилей – 80 лет, из которых больше половины прожиты на сцене. На своем бенефисе Римма Белякова, как и всегда, была в окружении коленопреклоненных воздыхателей и букетов цветов, которые не успевали уносить за кулисы помощницы.

Самое дорогое поздравление юбилярше преподнес ее маленький внук Гриша, вместе с родителями приехавший на творческий вечер бабушки в саратовский ТЮЗ из Москвы. Несмотря на свой юный возраст, ребенок тянулся к микрофону, чтобы своим громким «Привет!» разбавить торжественность речей взрослых.

– Гоша вообще в первый раз пришел в такой большой храм культуры, – признался его отец Денис Банников. – Но за кулисами он волновался больше, чем сейчас. Мне бы очень хотелось, чтобы у маленького мальчика на память от этого вечера осталось что-то такое теплое, непонятное и неосознанное, но то, что позволит ему прожить жизнь.

Возможно, именно самый младший представитель союза Банниковых и Беляковых станет продолжателем семейных актерских традиций. Ведь его старший брат Денис, как смеясь сообщил сын актрисы, уже стал «нормальным человеком», вместо театрального факультета поступив в Высшую школу экономики.

Не менее дорогой презент, но уже в материальном выражении, приготовил для актрисы ее любимый ученик и ныне сотрудник дирекции столичного МХАТа Юрий Кравец.

– У нас во МХАТе такая традиция: в юбилейный день, какое количество лет исполняется актеру, такое количество тысяч рублей мы и дарим, – сообщил под взрыв аплодисментов собравшихся в зале московский гость.

Молодые тюзовцы поздравили своего педагога с помощью шуточной презентации, а Руслан Дивлятшин даже подарил имениннице написанную им лично картину, изобразив Римму Белякову верхом на коне и на фоне велосипеда. На создание портрета художника вдохновила любимая фраза актрисы, сопровождавшая учебный процесс: «Если вскочил на коня, то главное – на нем удержаться, а если сел на велосипед, то нужно крутить педали – иначе упадешь».

Поздравлений в этот день было особенно много. Различные творческие коллективы подготовили для виновницы торжества шуточные творческие программы, то и дело заставляя актрису участвовать в них и подыгрывать происходящему на сцене. К сожалению, не все из приглашенных знаменитостей сумели прибыть в Саратов, однако они постарались загладить свою вину при помощи поздравительных адресов и видеообращений. Евгений Миронов, например, красноречиво признался в своей любви к артистке и заверил, что его сердце принадлежит ей. Теплые слова в адрес именинницы передал и наш земляк Вячеслав Володин.

Сама Римма Белякова не осталась в долгу перед многочисленными гостями своего вечера и зачитала приготовленные специально для них собственные стихи, посвященные актерскому ремеслу и знаменитым партнерам актрисы по сцене – Владимиру Высоцкому и Олегу Янковскому.

– Самое счастливое для меня время – это тогда, когда я училась в школе-студии МХАТ, – призналась артистка. – Я всегда сомневалась. Окончила авиационный, работала в конструкторском бюро. Но потом судьба привела меня в Москву летом, а там в сентябре вдруг оказался набор, и я подумала: «Чем черт не шутит?» и поступила. У нас были потрясающие педагоги!

Завершающим аккордом вечера стало исполнение молодыми артистами и студентами подзабытого в наши дни гимна актеров, во время которого публика постепенно встала со своих мест и аплодировала уже стоя.

Екатерина **ВЕЛЬТ**,
фото автора

ЗАМАНИТЬ КАЛАЧОМ

Вот и дожили мы до европейского уровня. Найден ответ на вопрос: каким видом туризма Саратову можно выделяться. До этого все как-то не складывалось. Объектов много. Но надо работать. Помойку с утеса Степана Разина убрать и дорогу туда проложить. Село Лох обустроить, чтоб туристов можно было привезти, накормить, развлечь, спать уложить. Да что там Лох – места приземления Юрия Гагарина, Германа Титова и Федора Конюхова – отличный туробъект, главное, денег найти на ту же дорогу, и чтоб там можно поесть-попить и остальное… Однако теперь обоснована прибыльность идеи привлекать в Саратов и область любителей не поглазеть, а вкусно отдохнуть. Гастрономических туристов. Как в Европе.

Туризм визуальный очень утомителен. Томиться в километровых очередях к музеям Ватикана, Лувру или Версалю? Уж лучше вкушать французские вина в Лувре, корейские соусы и закуски в королевском дворце Кёнбоккун, а овсянку – в Букингемском дворце. А вот за некоторыми блюдами придется ехать в глубинку России, в город Саратов.

Недавно в Саратовской гордуме была представлена концепция продвижения регионального туристского продукта. В городе пока нет соответствующего мировым требованиям аквапарка, зоопарка, пляжа, в окрестностях – современных горнолыжных трасс. Это пока все в планах, а городу надо зарабатывать здесь и сейчас. Например, событийным и гастрономическим туризмом. Безо всякой иронии, честно и откровенно скажем, что уж гастрономический туризм у нас точно перспективен. История города последнего столетия это только подтверждает.

Вчера, например, наступил Великий пост. Знаете ли вы, чем потчевали гостей саратовцы? Исключительно постной пищей – грибами, соленьями, медом. А уж рыбы – осетрины, севрюги, стерляди – было навалом. Жареная, копченая, и в составе ухи.

В наши дни уха стала брендом одноименного фестиваля в Вольске. В прошлом году в приготовлении рыбного супа состязались 18 команд, сварили около 300 литров ухи, приготовили другие блюда из рыбы и угощали этим гостей. Что в этом мероприятии замечательно – все сырье под руками – Волга, рыба, рыболовные снасти и кухонная утварь.

Балаково не первый год отличается Фестивалем клубники. Уже сейчас на сайтах продаются туры на этот, 2017-й год. Для гостей приготовят большой клубничный пирог весом более 100 кг и длиной 14 метров, устроят всевозможные конкурсы, адаптированные под клубничную тематику. Клубнику в этот день можно увидеть и приобрести в кондитерских изделиях и сувенирах.

А еще есть апробированная идея фестиваля арбузов, туда же можно прибавить и фестиваль тюльпанов – они, конечно, несъедобны, но можно покормить гостей чем-то другим, предоставив возможность насладиться видом тюльпанных полей.

Если же украсить этот гастрономический пирог «вишенкой» в виде саратовского калача – можно гарантировать большой туристский интерес. Вместо придуманного москвичами слогана «Люблю бывать в Саратове» вполне приживется слоган «Вкусно жить в Саратове».

Если все так здорово, отчего же тогда с самого начала мы выбрали иронический тон нашему рассказу? Или не ценим мы новаторское предложение? Или не верим в реализуемость?

Ценим, конечно же, ценим. Вот с верой как-то все неоднозначно.

Поговорим о калаче.

Такого, как в советском детстве, по 58 копеек за штуку, когда по дороге из магазина съедаешь полкорочки, сейчас нигде не найти. Дело не в масштабах цен, а в технологии.

Поволжье издавна считалось хлебной столицей России. Именно в Саратове научились не только выращивать пшеницу и рожь, но и придумали скрещивать злаковые в единые хлеба. Пшеничное тесто калача заквашивалось на ржаной основе, а потом в него добавляли совершенно особую «голубую муку» – переработанную смесь зерен твердых и мягких сортов пшеницы. Именно она, так называемая голубая мука, и придавала калачу необыкновенную пышность. Так вот, сейчас такая мука если и производится, то на экспорт, печь из нее саратовские калачи – дорого. Но если все как надо подать и организовать – дело пойдет. Правда, прошлогодний фестиваль саратовского калача многим запомнился тем, что настоящие калачи ни попробовать, ни купить было нереально, их заменили поролоновые муляжи. Нет, там конечно, были и настоящие, вкусные и ароматные калачи, но для высокого начальства. Наверное, и сам фестиваль для них был затеян.

Есть, однако, замечательный выход, как сделать саратовский калач доступным. В Саратове полным-полно местных сетей быстрого питания. С их владельцами властям можно договориться объединить усилия по выпечке саратовского калача, помочь и с организацией, и с получением льготных кредитов. Совместный труд для общей пользы снижает затраты. Или у нас на муниципальном уровне уже нет программы поддержки предпринимательства? На региональном – точно есть, было б желание не загораться несбыточными многомиллионными прожектами, а реализовать пусть небольшой, но – проект.

Теперь о туристах.

Их мало того, что надо привозить в Саратов через наши косогоры-горы-буераки-реки, так сначала надо толково рассказать им о саратовском чуде, потом еще разместить достойно в городе, обеспечить культурную программу. И вроде не один вуз готовит специалистов по туризму, и не один год, а все как-то туристический поток не складывается… Убедительности, видимо, не хватает. Ведь одно дело – красивый буклет о Саратове напечатать, другое – сделать город как в буклете. Да и рассказ студентов о прекрасном городе, в котором они на учебу ездят через ямы, ухабины, колдобины и помойки, будет явно неискренним. Получается, прежде чем калачом в гости заманивать, все равно придется сначала прибраться. Замкнутый круг.

На упомянутом совещании было рассказано, что авторы проекта гастрономического туризма представляли свою концепцию в Торгово-промышленной палате РФ, и там она очень понравилась. За этот год предстоит выработать стратегии рекламного продвижения, затем будет проведена большая

работа по реализации намеченного. В чем проблемы?

В том, что до сих пор нет работы над ошибками. Опыт привлечения если не туристов, то жителей города гастрономическими проектами – не нов. В Национальной деревне, что на Соколовой горе, не первое десятилетие горожане и гости города могут попробовать блюда национальной кухни. К сожалению, с каждым годом выбор блюд сокращается. Сами предприниматели говорят, что причина – в равнодушии власти. Не мешают – и ладно. А надо, чтобы помогали. Приезжайте в Национальную деревню весной и посмотрите условия, в которых люди работают. И чиновников с собой привезите, которым идея гастрономического туризма нравится, вот только кто бы за них ее реализовал… И ученых с бизнесменами. Может быть, на свежем воздухе в их головы и придут умные мысли о том, каким калачом заманить в город туристов, да так, чтобы свои жители при этом не разбежались.

Владимир **СКРЯБИН**

УПОЛНОМОЧЕН… ЗАГРУЗИТЬ?

Накануне Дня защитника Отечества в Саратовской областной думе заслушали годовые отчеты саратовских омбудсменов – защитников прав предпринимателей, детей и просто граждан. Когда-то в Саратове аппарат Уполномоченного по правам человека выпускал бюллетень «Уполномочен защитить». С тех пор появилось много защитников и вариантов для названия бюллетеня.

Цифры и факты

Уполномоченный по защите прав предпринимателей Михаил Петриченко сообщил, что 98% заявлений предпринимателей рассмотрено на региональном уровне. Это значит, что из более чем 1000 представителей бизнеса практически всем была оказана необходимая информационно-правовая помощь, приняты меры к восстановлению нарушенных прав в досудебном порядке. Основные претензии предпринимателей связаны с невыполнением некоторыми органами местного самоуправления области условий муниципальных контрактов в части оплаты за выполненные работы. Долг составил миллиард рублей. Благодаря вмешательству бизнес-омбудсмена появилась надежда, что предприниматели получат причитающуюся им зарплату.

К уполномоченной по правам человека в Саратовской области Татьяне Журик в 2016 году поступило 3 512 обращений – в основном пенсионеры, безработные и осужденные. Больше всего жителей области беспокоит своевременное переселение из ветхого и аварийного жилья, обеспечение жильем детей-сирот, бездействие

управляющих организаций. Были обращения по трудоустройству инвалидов и обеспечением их техническими средствами реабилитации, некачественному оказанию транспортных услуг. Татьяну Журик попросили «использовать собственную вертикаль» для оказания помощи детям-сиротам, для которых фактически ликвидирована возможность в порядке очередности получить квартиры. Однако омбудсмен отметила, что для этого нужно изменить федеральный закон.

Уполномоченный по правам ребенка Татьяна Загородняя в числе успехов региона отметила вхождение Саратовской области в число регионов, наиболее успешно занимающихся устройством детей-сирот в замещающие семьи. За последние три года на 14,5% сократилось число отказов от детей в роддомах, на 21% снизилась детская смертность, уменьшилось число абортов на 21%, а среди несовершеннолетних – в два раза.

В числе нерешенных проблем в образовательной сфере было отмечено, что в области не развита система тьюторского сопровождения «особых детей» в образовательных учреждениях, отсутствуют линии учебников для различных категорий детей с нарушениями в развитии. Увеличилось количество обращений по поводу незаконного сбора денежных средств в попечительские советы. В 2016 году почти в два раза возросло количество как оконченных суицидов, так и попыток самоубийства, в том числе это связывается омбудсменом с активностью в социальных сетях «групп смерти», где детей склоняют к суициду, или групп, в которых пропагандируются опасные действия (перебегание дороги перед близко идущим транспортом, фотосессии на большой высоте и др.). По поводу таких групп к ней поступило более 70 обращений, и в связи с этим Загородняя добилась рассмотрения в Госдуме законопроекта об уголовном наказании лиц, призывающих в Интернете к суициду.

За кадром

Резонансные заявления омбудсменов и их обсуждение, как водится, остались за кадром официального отчета. Тем не менее, они шокировали больше, чем сухие тревожные цифры. Самое главное – мнение Загородней о том, что чем больше загружать детей, тем меньше они будут думать о суициде и об Интернете: «Чтобы меньше времени было для Интернета, ребенок должен быть загружен», – сказала она.

Искренне удивился депутат Владимир Соловьев. Он считает, что, наоборот, провоцировать подростков на участие в так называемых группах смерти может чрезмерная усталость. Но детский омбудсмен не согласился с ним. «Грузить, и никаких гвоздей» – так она вполне могла бы перефразировать известную фразу Маяковского. И как тут не вспомнить другую фразу – из выступления Аркадия Райкина – загрузить детей ежечасно, «чтобы они домой на карачках приходили, чтобы на другие гадости у них сил не было».

Но разве не прав депутат? Знают ли сторонники «загрузки», сколько нервов тратится родителями и детьми на выполнение безумных домашних заданий – впустую. Знают ли они, как это ужасно, когда из каждого ребенка стараются сделать вундеркинда – даже когда те неспособны по вполне объективным причинам выносить такую нагрузку. Помните, как у Агнии Барто: «Драмкружок, кружок по фото, нам еще и петь охота, и за кружок по рисованью тоже ведь голосовали»? И это в старые советские времена, когда школьные кружки были бесплатными. А сегодня прибавляется еще финансовая нагрузка и постоянное чувство вины ребенка перед родителями за то, что он не оправдывает их ожидания. Плюс бесконечные конкурсы, шоу на ТВ «Мой ребенок лучше всех» – и бедных деток заставляют зубрить ненужную им информацию, вместо того чтобы научить, как и где добывать информацию нужную, и как ей пользоваться.

Все-таки хотелось бы напомнить, что омбудсмены уполномочены не загружать, а защищать детей. В том числе – от опасной информации, здесь с Загородней можно только согласиться. Однако разве «загрузка» обязательно должна быть связана с зубрежкой и безумной гонкой за званием «лучше всех»? Разве не лучше «загрузить» детей в субботу общением с семьей, семейным выездом на природу или в театры? В конце концов, спросить самих детей о том, чем бы полезным они хотели «загрузиться», и помочь им в этом. Ведь они имеют на это право, не так ли?

Никита **МАКАРЕНКО**

Материалы страницы основаны на личном мнении авторов

МЯСНОЙ ЛОМТИК

Слышать о шницеле слышали, конечно, все, но готовим мы его не так часто, как на Западе. Письменное упоминание об этом блюде появилось в кулинарной книге 1884 года. В XIX веке чаще всего на слуху был «венский шницель». Австрийцы, естественно, очень гордятся своим изобретением, и их совсем не радует существующая версия, согласно которой венский шницель произошел от отбивной по-милански, которая из Верхней Италии была завезена в XIV-XV веках в Вену. Еще по одной версии рецепт венского шницеля привез в Вену из Италии фельдмаршал Радецкий в 1857 году.

Венский шницель – Wiener Schnitzel поначалу готовили только из телятины. Немецкое слово «шницель» переводится как ломтик, кусочек. Кусочек довольно большой, размером примерно с тарелку, но тонкий. Его обваливали в муке, макали во взбитые яйца, потом панировали в сухарях и жарили в большом количестве растопленного свиного жира или топленого сливочного масла, то есть во фритюре до золотисто-оранжевого цвета. Корочка должна была получиться обязательно хрустящей.

Позднее шницель стали готовить из свинины, баранины, филе индейки, курицы и даже рыбы. В кафе, ресторанах, кабачках указывали, из какого именно мяса готовится шницель, например, «Венский шницель из свинины» или «Венский шницель из индейки» либо из другого мяса.

Мясо для шницеля берется только самое лучшее – например, вырезка без жира, без сухожилий, грудка курицы или индейки.

Однако теперь шницель есть не только в Австрии, Германии, но и в других странах. Сербское национальное блюдо – Карагеоргиев шницель носит имя сербского принца Карагеоргия. Представляет оно собой тонкий кусок телятины или свинины, свернутый в рулет, начиненный каймаком – жирной сметаной. А дальше, как и венский шницель, панируется в муке, взбитых яйцах, сухарях и обжаривается в большом количестве масла.

Этот шницель имеет фаллическую форму, и сербы в шутку называют его – «девичий сон». На гарнир подается жареный картофель и соус тартар.

Интересно, что в изобретении этого шницеля замешана «рука Москвы». В 1959 году в Югославии ждали гостя из СССР. И повар Мич Стоянович должен был приготовить котлеты по-киевски, которые, как известно, готовятся из куриного мяса. Но, увы, хорошего куриного мяса под рукой не оказалось, и повару пришлось готовить блюдо из телятины. То, что получилось в результате, Мичу Стояновичу не понравилось и, должно быть, от отчаяния он взял и полил шницель соусом тартар, а потом украсил ломтиками лимона и томата в виде ордена Звезды Карагеоргия. Угощение понравилось гостю, полюбилось сербскому народу и под названием Карагеоргиев шницель стало готовиться в других странах.

А чешский национальный шницель называется – Ржизек. И от Венского собрата отличается тем, что мясо сильно отбивают кулинарным молотком, солят, перчат, обваливают в муке, окунают во взбитые яйца и панируют в сухарях. Обжаривают Ржизек в большом количестве топленого смальца. На гарнир жареный картофель с солеными или маринованными огурцами.

Шницель из филе индейки

Для приготовления вам потребуются:

филе индейки – 400 г,
яйцо – 2 шт.,
кусочек сыра,
мука, сухари, растительное масло, соль, перец по вкусу.

Приготовление:

С филе срезать жир и сухожилия, разрезать вдоль так, чтобы получился кармашек, посолить, поперчить, положить внутрь кусочек сыра, обвалять в муке, обмакнуть во взбитое яйцо, обвалять в сухарях, положить на полчаса в холодильник.

Затем разогреть на сковороде масло для фритюра и обжарить шницель с обеих сторон до готовности, до темно-золотистой корочки. На стол подавать горячим.

Шницель из курицы

Для приготовления вам потребуются:

куриное филе – 250 г,
яйцо – 2 шт.,
панировочные сухари, сливочное масло, соль, перец по вкусу.

Приготовление:

Удалить из филе пленки и сухожилия и разделить на 2 кусочка – большой и маленький.

Положить маленький кусочек на большой и отбить молоточком, посолить, поперчить, обмакнуть в яйцо и обвалять в сухарях. Жарить на сковороде в большом количестве растопленного сливочного масла.

Шницель из судака

Для приготовления вам потребуются:

судак (можно заменить треской) – 400 г,
яйцо – 2 шт.,
репчатый лук – 2 шт.,
мука, панировочные сухари, топленое масло, соль, перец по вкусу.

Приготовление:

Филе без кожи и хрящей нарезать тонкими ломтиками, посолить, поперчить, обвалять в муке, обмакнуть во взбитые яйца, обвалять в сухарях и обжарить в топленом масле с двух сторон. На другой сковороде обжарить до золотистого цвета нарезанный кольцами лук.

Выложить на блюдо шницель, на него и вокруг лук, сверху посыпать измельченной зеленью укропа.

Шницель из сардин

Для приготовления вам потребуются:

мелкие сардины – 500 г,
зелень укропа – 10 г,
зеленый лук – 15 г,
яйцо – 1 шт.,
мука – 1/4 ст.,
немного молока, панировочные сухари, растительное масло, соль, перец по вкусу.

Приготовление:

Сардины выпотрошить и удалить позвоночник вместе с реберными костями, головой и хвостом, оставив половинки филе соединенными со стороны спины. Хорошо промыть, обсушить.

Смешать на столе муку с небольшим количеством соли и уложить вниз кожей половинки филе. Внутреннюю сторону филе посолить, поперчить. Смочить в смеси яйца с небольшим количеством молока, обвалять в сухарях, обжарить в большом количестве масла. Посыпать измельченной зеленью укропа и зеленым луком.

Шницель из сыра

Для приготовления вам потребуются:

сыр,
яйцо,
панировочные сухари,
масло.

Приготовление:

Сыр нарезать ломтиками, обмакнуть во взбитые яйца, обвалять в панировочных сухарях и обжарить в масле с обеих сторон до образования золотистой корочки.

Шницель из свинины

Для приготовления вам потребуются:

мякоть свинины – 400 г,
яйцо – 2-3 шт.,
мука,
панировочные сухари,
сливочное масло,
соль, перец.

Приготовление:

Свинину нарезать тонкими ломтиками, отбить кулинарным молоточком, посолить, поперчить, обвалять в муке, обмакнуть в яйца, запанировать в сухарях, обжарить во фритюре из растопленного сливочного масла.

НЕ ТЕРПИТЕ БОЛЬ В УШАХ!

Ушная боль – одна из самых невыносимых. Вы можете некоторое время терпеть головную, зубную боль, боль в спине или суставах. Когда же болит ухо, мириться с этим невозможно, и вы стремитесь незамедлительно принять меры, чтобы устранить источник этой боли. Как правило, острая боль в ушах возникает из-за отита. Чаще им болеют дети, но и очередь из взрослых, с искаженным болью лицом и закрывающих ухо ладонью, перед кабинетом у ЛОР-врача – явление распространенное. Страдания от отита могут усугубиться еще и тем, что заболевание это рецидивное. Нередко случается, что воспаление уха беспокоит человека с незавидной регулярностью: каждый месяц, а то и следуя одно за другим с совсем незначительным перерывом.

Орган слуха человека состоит из трех основных отделов: наружного уха, среднего и внутреннего. От того, в какой части уха развивается воспалительный процесс, соответственно и отит называют наружным, средним или внутренним. Чаще всего острый болевой синдром возникает из-за воспаления именно среднего уха, которое начинается сразу за видимой нам частью органа слуха. Поэтому диагноз отит в большинстве случае означает, что произошло инфицирование среднего уха. Вопреки традиционному мнению о том, что воспаление уха развивается из-за небрежности в ношении головного убора в холодную или ветреную погоду, «надуть» отит может крайне редко. Чаще всего причиной этого заболевания становится осложнение после воспалительных заболеваний в носоглотке, при которых имеет место повышенное образование слизи (насморк).

«Но каким образом слизь в носоглотке может инфицировать ухо?» – спросите вы. Не случайно ЛОРом называют специалиста по лечению заболеваний уха, горла и носа. Все эти органы тесно связаны между собой. Когда у вас в носу активно вырабатывается слизь, вы часто «шмыгаете» носом. В результате слизь попадает в просвет евстахиевой трубы – канал, соединяющей глотку и барабанную полость, и инфицирует ее. Также вирусы и бактерии, которые вызвали ОРВИ, и без вашей «помощи» способны атаковать слизистую оболочку евстахиевой трубы и вызвать тем самым воспалительный процесс в среднем ухе. Кроме острой боли отит среднего уха часто вызывает временные нарушения слуха, эффект заложенного уха и даже может сопровождаться выделением гноя.

Как и многие заболевания, отит легче предупредить, чем с ним бороться. Профилактика развития отита должна начинаться в момент возникновения насморка. Вопреки распространенному мнению о том, что насморк не нужно лечить, что он пройдет сам через неделю, кое-какие меры все же необходимо предпринимать, особенно, если вы или ваш ребенок имеете предрасположенность к отитам. В период заложенности носоглотки ваша задача – не дать слизи в ней загустеть и тем самым не допустить закупоривания евстахиевой трубы.

Для этого нужно:

– больше пить, чтобы не допускать обезвоживания организма в целом;

– хорошо проветривать и увлажнять помещение, в котором находитесь;

– промывать нос солевым раствором хотя бы дважды в день.

Если отита избежать не удалось, после осмотра отоларинголог назначит подходящий антибиотик и раствор антисептика, который необходимо вводить в ушной проход. Раньше в качестве такого антисептика использовался раствор борной кислоты. Сейчас в продаже имеются более современные препараты, которые также содержат обезболивающие элементы, что особо актуально при острой ушной боли. А вот чего делать точно не стоит, когда болит ухо, так это прикладывать к нему грелки или закапывать в него различного рода жидкости по народным рецептам (мочу и т.п.). Достаточно просто обеспечить больному уху сухое тепло с помощью ваты, полиэтиленовой пленки и косынки или шапочки.

Чаще у детей, но иногда и у взрослых, сдавливание евстахиевой трубы происходит из-за увеличенных аденоидов. Для уменьшения их размеров ЛОР может назначить курс противовоспалительных гормонов или порекомендовать хирургическое удаление аденоидов.

В большинстве случаев средний отит (даже гнойный) проходит довольно быстро и не чреват снижением слуха. Главное, не затягивать с обращением к врачу и началом рекомендованного им лечения, потому как печальными последствиями такого пренебрежительного отношения к своему здоровью может стать хронический отит, полная потеря слуха или даже гнойный менингит.

Но вернемся к часто повторяющимся отитам. В чем может быть причина рецидива?

Воспаление среднего уха вновь может обостриться в следующих случаях:

– после переохлаждения;

– при недолеченных ринитах, простуде или гриппе;

– после попадания жидкости в уши (при нырянии, плавании, после мытья головы и т.п.), особенно в первые недели после завершения лечения отита;

– при занесении инфекции во время самостоятельной очистки ушного прохода (ватными ушными палочками и т.п.).

Также причиной частых и рецидивирующих отитов может быть гемофильная палочка и ряд других подобных возбудителей, активизирующихся в определенные периоды в организме. В этом случае не помешает консультация иммунолога, сдача соответствующих анализов и в зависимости от их результатов выбор эффективного лечения.

Также в случае частых отитов нетрадиционная медицина рекомендует обратить внимание на возможные психологические причины этого заболевания. Наши уши выражают способность слышать и слушать. Проблемы же с органом слуха могут сигнализировать о нежелании или неумении слушать, слышать, прислушиваться к чужому мнению, советам окружающих, иногда близких людей. Гнев и раздражение, которые в результате накапливаются, и могут вызывать воспаление. Если частыми отитами страдает ребенок, то, возможно, родители часто кричат на него и рецидивы с выделениями из носа, которые в результате вызывают отит, – это его «внутренний плач» в ответ на их агрессию. Также воспалением уха дети могут реагировать на шум и ссоры между взрослыми в доме. Если частыми насморками и отитами страдает взрослый, то это можно объяснить еще и глубокими подавленными чувствами горя, жалости к себе, разочарования, сожаления о несбывшемся. Выделениями из носа подсознательно человек словно пытается вывести весь этот внутренний психологический «груз» наружу.

Будьте последовательны в диагностике и лечении больного уха, действуйте аккордно, внимательно и ответственно принимая традиционное лечение и учитывая психологические аспекты этого заболевания, и тогда ушная боль не вернется.

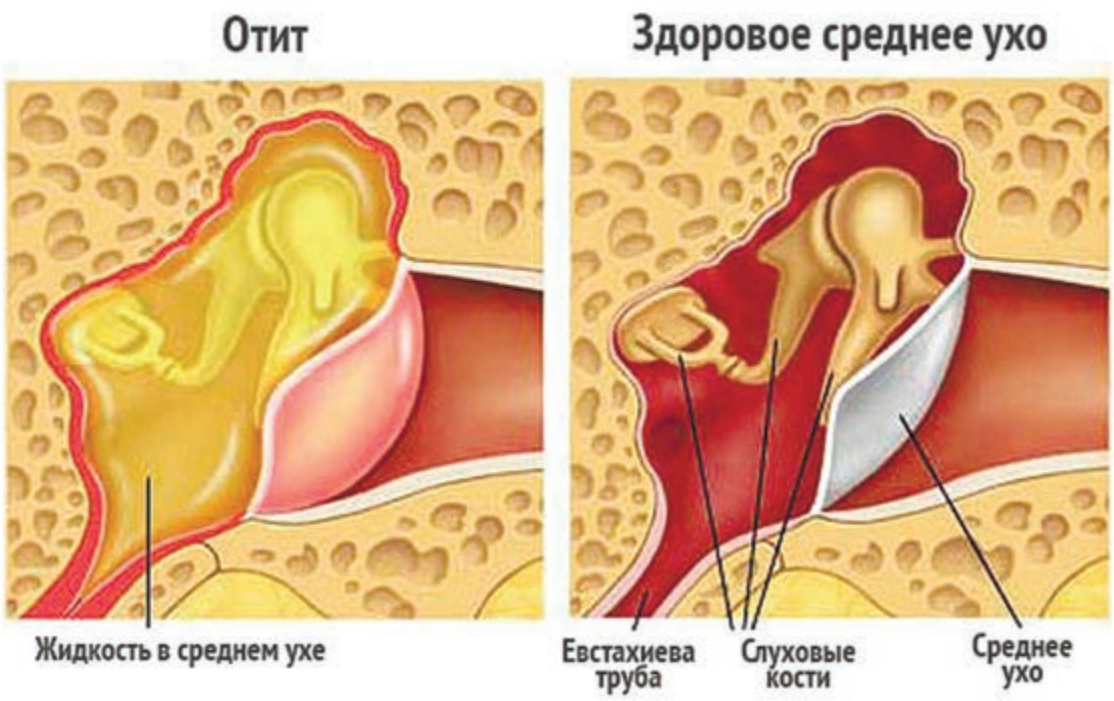

ПОЗНАКОМИМСЯ ПОБЛИЖЕ

* Милая добросердечная женщина с жильем познакомится с одиноким и серьезным мужчиной от 60 лет с автомобилем, из области, согласным на переезд, для совместной жизни.
Тел. 8 962 615 77 60.

* Познакомлюсь с девушкой 35-40 лет. О себе: 32/180, ищу дружбу, а в дальнейшем – серьезные отношения.
Жду писем по адресу: г. Энгельс, Функциональный проезд, стр. 8, ФКУ НК-13 УФСИН России по Саратовской области, для Клинаева Валерия Владимировича.

* Вдова, 53 года, с двумя детьми познакомится с мужчиной 63-68 лет для создания семьи. Согласна на переезд.
Тел. 8 927 140 26 28.

* Русский парень 80 лет познакомится с девушкой с разницей в возрасте в пределах нормы, с домиком в деревне, с чувством юмора, небольшого роста и полноты, желательно из Правобережья, для совместного проживания у нее. Есть автомобиль. Жду предложения.
Тел. 8 927 157 62 87.

* Привлекательная женщина с жильем познакомится с серьезным и порядочным мужчиной старше 60 лет с автомобилем, согласным на переезд для совместной жизни.
Тел. 8 960 353 03 45.

* Василий, инвалид детства 2-й группы, 37/157, познакомится с девушкой 18-25 лет с инвалидностью для создания семьи, можно с переездом ко мне. Ребенок не помеха.
Тел. 8 927 106 27 81.

* Приятной наружности стройная женщина познакомится с мужчиной за 65 лет, порядочным, без особых проблем.
Тел. 8 927 912 87 52.

* Мужчина, 74/156/65, с высшим образованием, без вредных привычек, трудолюбивый, добрый, аккуратный, ведущий здоровый образ жизни, познакомится с женщиной для серьезных отношений.
Тел. 8 927 627 42 97.

* Буду рада встрече с добрым мужчиной без вредных привычек. О себе: Татьяна, 55 лет, из Саратова.
Тел. 8 927 911 70 90.

* Где ты, девушка без детей, не курящая, с пышными бедрами, из Саратова? О себе: Сергей, 42 года.
Жду СМС по тел. 8 927 134 75 90.

* Для общения познакомлюсь с хорошим добрым вдовцом – дедушкой от 77 лет из Энгельса, Саратова, близкого пригорода.
Тел. 8 919 836 43 84.

Познакомимся поближе

ПОСТОЯННАЯ РУБРИКА ЗНАКОМСТВ

Объявления о желании познакомиться, найти общие интересы или скоротать время присылайте по адресу: 410056, г. Саратов, ул. им.Тараса Шевченко, 2а, оф. 205 или SMS по телефону 8-917-207-71-14 с пометкой «ПОЗНАКОМИМСЯ ПОБЛИЖЕ»

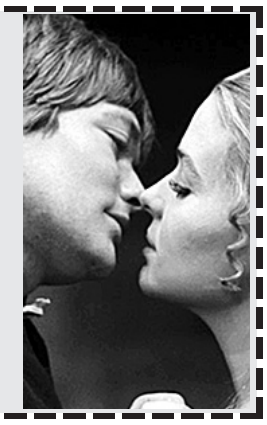

АНЕКДОТЫ

– У меня телефон украли.
– В милицию обращались?
– Да нет, не они.

* * *

– Как жизнь?
– Сокращается.

* * *

Жена: Что будем делать на 8 Марта?
Я: Ты же любишь Париж!
Жена: О Боже! Ты серьезно?
Я: А как ты любишь Барселону!
Жена: Боже, ты лучший муж в мире!
Я: Да, в 22:45 матч «Пари Сен-Жермен» – «Барселона», и мы идем смотреть их в бар.

* * *

Глава Почты России совсем уж было приуныл.
Но тут он узнал, что документы по его делу отправили в прокуратуру Почтой России…

* * *

Уважуха нашей медицине! Вчера терапевт сказала, что у меня сглаз. А я-то, придурок, бегаю, анализы сдаю!

* * *

Звонил в прощеное воскресенье в банк… Кредит так и не простили. Никчемные безбожники!

* * *

Коротко о погоде в городе: поскользнувшись на льду, упал в лужу, испачкался грязью и травой.

* * *

Тем, кто предлагает повышать пенсионный возраст, надо обязать, чтобы их возил 65-летний водитель, приходящий на работу с тростью, а капельницу в вену им ставила бы 60-летняя подслеповатая медсестра.

* * *

Скоро 8 Марта, а я еще до сих пор не придумала, что хочет подарить мне мой муж.

* * *

«Береженого Бог бережет», – подумал Андрей, когда у него закончились чернила в ручке во время регистрации в ЗАГСе.

* * *

Получила от мужа СМС: «Блины засохли, смог съесть только два». Сижу и думаю: сказать, что купила одноразовые бумажные тарелки с рисунком под блины или лучше не надо?

МОНИКА БЕЛЛУЧЧИ НАЗВАЛА МУЖЧИН СКОТАМИ

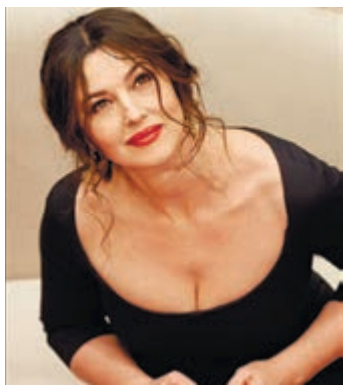

На 45-м Белградском кинофестивале FEST едва не разразился скандал. Журналисты сильно пожалели, что попросили Монику Беллуччи сказать что-то по-сербски.

Моника заявила: «Мужчины – скоты». После этой фразы Беллуччи удалилась.

Эмир Кустурица поспешил заявить, что звезда ничего такого не имела против мужского пола. Это фраза ее героини из фильма «По млечному пути».

КСЕНИЯ СОБЧАК НЕ ПОЗДРАВЛЯЕТ МУЖА С 23 ФЕВРАЛЯ

День защитника Отечества уже давно стал просто мужским праздником, хотя, прежде всего, это праздник всех военных, настоящих защитников народа.

Ксения Собчак считает странным поздравлять с этим праздником всех и... мужа своего с 23 февраля не поздравляет.

СОСТОЯНИЕ ХВОРОСТОВСКОГО УХУДШИЛОСЬ

Поклонники и просто неравнодушные люди переживают за Дмитрия Хворостовского. Артисту пришлось отменить концерты из-за ухудшения состояния.

Медики рекомендовали артисту новый курс терапии онкологии. Певец вынужден был отказаться от выступлений в Вене, Калининграде и Минске.

ЛАРИСА ГУЗЕЕВА РАЗОШЛАСЬ С МУЖЕМ

Актриса и ведущая Лариса Гузеева рассказала, что разошлась со своим супругом – Игорем Бухаровым.

Теперь супруги живут отдельно. Бухаров навещает их общую дочку.

Таким образом, распался и третий брак актрисы. Вместе они прожили семнадцать лет.

Астропрогноз

С 28.02 по 06.03

ОВЕН (21.03 – 20.04). Неделя идеально подходит для планирования и определения задач на будущее. Как на личном, так и на профессиональном фронте дела будут двигаться в правильном направлении, и вам не придется даже их корректировать. Не упустите шанс!

ТЕЛЕЦ (21.04 – 21.05). Ожидайте новостей издалека. На этой неделе многим из вас стоит прислушаться к себе, разобраться в своих собственных ощущениях, планах и надеждах. Такой самоанализ приведет вас к обновлению целей и укреплению доверия окружающих.

БЛИЗНЕЦЫ (22.05 – 21.06). Эта неделя для многих из вас станет временем самопознания. Вы будете склонны исследовать самые отдаленные уголки своей души, своего ума и своей личности для того, чтобы узнать себя от и до. Это будет плодотворный для вас период.

РАК (22.06 – 23.07). Вам, вероятно, потребуется перепроверить информацию, которую вы получите на этой неделе, чтобы избежать неловких ситуаций и прочих неприятностей. Не верьте слухам, не будьте слишком доверчивы, чтобы не навредить себе и своим близким.

ЛЕВ (24.07 – 23.08). На этой неделе серьезные проблемы, которые были в вашей личной жизни, вполне вероятно, исчезнут. Многих из вас ждут захватывающие, интересные события, связанные с вашими близкими или друзьями. У одиноких есть шанс встретить пару.

ДЕВА (24.08 – 23.09). Для многих из вас эта неделя обещает стать ярким, удивительным периодом, наполненным интересными событиями, счастьем и весельем. Ничто не сможет омрачить ваше настроение, и все, что вы предпримете в эти дни, послужит вам во благо.

ВЕСЫ (24.09 – 23.10). Не исключено, на этой неделе вас ждет некоторая денежная прибыль. На профессиональном фронте вы будете сосредоточены на осуществлении каких-то важных идей и проектов, обещающих вам хорошие дивиденды. Старый друг удивит вас.

СКОРПИОН (24.10 – 22.11). Ваш острый и пытливый ум поможет вам на этой неделе правильно решить трудную задачу, которая долгое время была для вас источником некоторой тревоги. Ваши дела на финансовом фронте обещают пойти в гору и принести прибыль.

СТРЕЛЕЦ (23.11 – 21.12). На этой неделе у вас могут возникнуть противоречия между желаниями и обязанностями. Однако вам не следует пренебрегать вторым ради первого на любом фронте, так как это способно разрушить то, что с таким трудом было создано вами.

КОЗЕРОГ (22.12 – 20.01). Ваш упорный труд и умение принимать правильные решения помогут вам преодолеть любые препятствия на предстоящей неделе. Эти качества принесут отличные плоды и волшебный эффект на профессиональном и личном фронте.

ВОДОЛЕЙ (21.01 – 19.02). Вы можете столкнуться с некоторыми трудностями в отношениях с окружающими на этой неделе. Используйте все свои дипломатические навыки, чтобы выйти из положения достойно и никому не нанести вреда, избегайте любых споров.

РЫБЫ (20.02 – 20.03). Предстоящая неделя будет для большинства из вас сложной, но принесет хорошие плоды, которые станут результатом вашей напряженной работы. Вы сможете проявить все свои творческие способности и осуществить идеи с пользой для себя.

ВКРАТЦЕ

Новый двор по заявкам жителей

Как сообщила начальник отдела эксплуатации жилищного фонда и благоустройства регионального минстроя Марина Цыганова, с текущего года в Саратовской области начнется реализация проекта по благоустройству дворовых территорий, скверов, парков и посещаемых общественных мест.

– В этом году правительством России на мероприятия по благоустройству на территории области выделено 494 миллиона рублей. С учетом средств областного бюджета общее финансирование составит около 588 миллионов рублей, – озвучила суммы Цыганова.

В реализации проекта будут максимально задействованы жители.

– Сейчас ведется сбор заявок на ремонт придворовых территорий и мест общего пользования. Без согласия жителей и утверждения на общем собрании дизайн-проекта каждой дворовой территории проведение мероприятий по благоустройству будет невозможно, – подчеркнула Марина Цыганова.

Насчет сбора заявок можно уточнить в управляющей компании, местной администрации и региональном министерстве строительства и ЖКХ.

Контроль за парковкой

Министерство транспорта и дорожного хозяйства области приобрело специальный мобильный комплекс фиксации нарушений правил дорожного движения «Паркон».

– Основная задача «Паркона» – разгрузить исторический центр Саратова от неправильно припаркованных автомобилей. Узкие улицы, рассчитанные на гужевой транспорт, в настоящее время буквально задыхаются от брошенных хозяевами автомобилей, там, где стоянка запрещена. Для того чтобы проезд по главным улицам стал более комфортным, и предназначен новый мобильный комплекс, – пояснил директор подведомственного учреждения минтранса «Региональный навигационно-информационный центр» Дмитрий Романов.

Автомобиль с программой «Паркон» и специально обученной бригадой несколько дней назад начал патрулирование улиц Саратова. Патрульным автомобилем не останутся незамеченными остановка или стоянка транспортного средства там, где она запрещена дорожными знаками или разметкой, стоянки на тротуаре, на пешеходном переходе, а также парковка на газонах, на детских и спортивных площадках, в парках и скверах.

Вынесение постановления об административном правонарушении с подтвержденными данными (фотографии автомобиля, время и адрес фотофиксации) грозит штрафом от 1500 рублей.

Изумрудная школа

В поселке Изумрудный Волжского района Саратова началось строительство новой школы по инициативе губернатора Валерия Радаева в рамках федеральной программы по созданию новых мест в общеобразовательных организациях. Помимо Изумрудного, в этом направлении находятся поселок Иволгино и ряд других микрорайонов, жителям которых остро необходима социальная инфраструктура.

Новая школа будет рассчитана на 825 мест. На общей территории в 3,5 гектара планируется разместить отдельные функциональные зоны для учебы, отдыха и занятий спортом. В частности, два спортивных зала, актовый зал на 500 мест, столовая на 275 мест, библиотечно-информационный центр и ряд других помещений.

В настоящее время на объекте ведутся земляные работы под котлован, а также проектирование подключения к инженерным и коммунальным сетям. С конца февраля начались работы по забивке свай. Срок сдачи объекта – декабрь 2017 года.

– Сейчас школы и гимназии в Юбилейном перегружены, число детей все время увеличивается. Поэтому открытия новой школы ждут с нетерпением и родители, и дети, и учителя, – призналась жительница поселка Юбилейный Наиля Приискалова.

Померились интеллектом

В Ульяновске состоялась интеллектуальная олимпиада Приволжского федерального округа среди школьников, которая проводится при поддержке полномочного представителя президента РФ в ПФО Михаила Бабича.

Более 150 школьников из всех регионов Приволжья состязались в четырех видах программы: «Что? Где? Когда?», «Программирование», «Робототехника» и «Решение изобретательских задач».

Саратовскую область на олимпиаде представляли ученики школы №28 Балакова, физико-технического лицея и лицеев №37 и №1 Саратова. По итогам соревнований школьники Саратовской области заняли первые места в «Робототехнике» и «Программировании», разделили с командой Ульяновской области 4-5 место в «Решении изобретательских задач», заняли седьмое место в «Что? Где? Когда?»

Победу в общем зачете одержала команда Кировской области, второе место заняла сборная Саратовской области, замкнули тройку лидеров школьники из Пермского края.

Подготовил Марат **ГОМОЮНОВ**

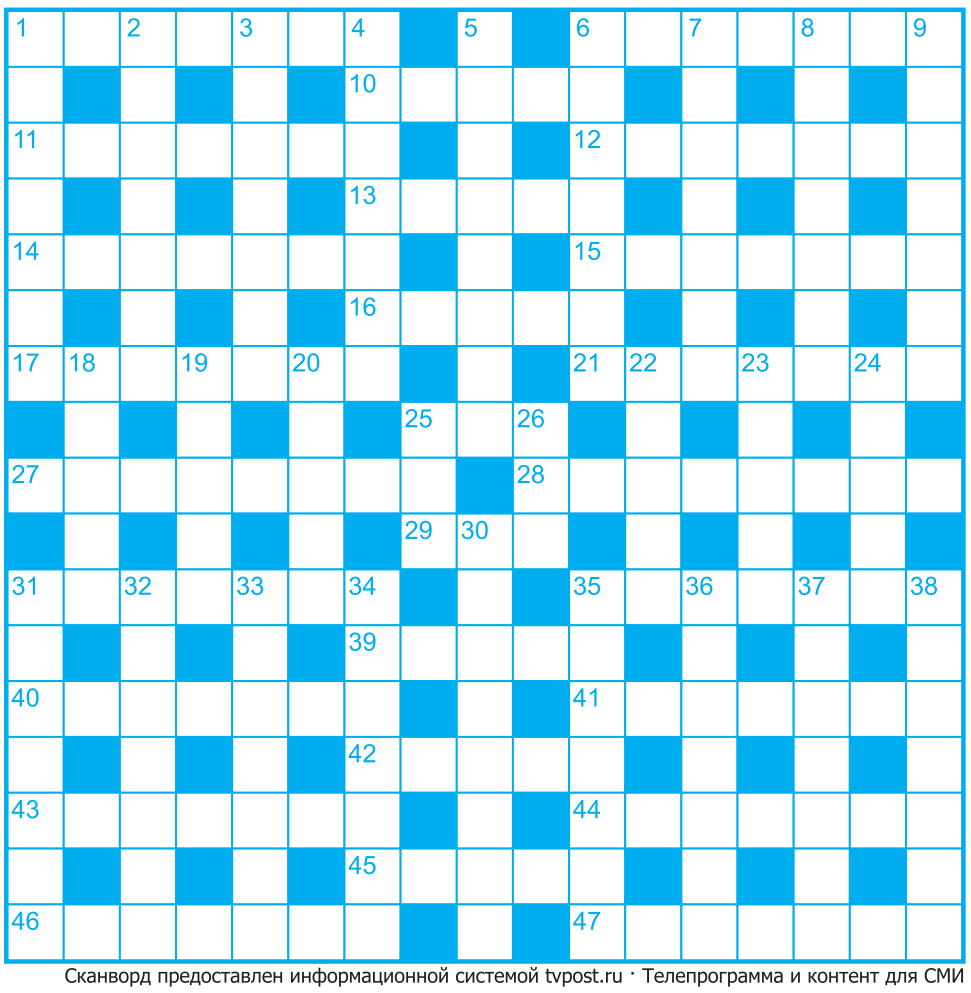

Сканворд предоставлен информационной системой tvpost.ru · Телепрограмма и контент для СМИ

ПО ГОРИЗОНТАЛИ: 1. Любитель поступать по поросячьему. 6. Вид ковра. 10. Сказочный шарманщик. 11. Беглецы по телу в экстремальных условиях. 12. Жительница Оттавы. 13. Дипломатический представитель высшего ранга. 14. Обезвоживание теплом. 15. Кто сказал фразу: «Дайте мне точку опоры, и я сдвину Землю»? 16. Яркий образ для роли. 17. Отрезок прямой, соединяющий две точки окружности, проходящий через центр. 21. Между куликом и дрофой. 25. Садовый цветок. 27. «Рано ... запела, как бы кошечка не съела» (посл.). 28. Блюдо, которое готовят при помощи жестокого обращения с мясом. 29. Замазка для раны. 31. Скажите по-туркменски «любимый город». 35. Мудрый князь. 39. Им берут, если не могут по другому. 40. Изготовление катушки. 41. Он наносит смертельный удар быку на корриде. 42. Скейтборд. 43. Передвижение на самолёте. 44. Чем прикрыла игральные карты Мария Медичи, борясь с шулерством? 45. Мопед, сделанный по схеме обычного мотоцикла – с коробкой передач и без велосипедного привода. 46. Нечувствительна для слона. 47. Женское имя, которое совершенно не к лицу брюнетке.

ПО ВЕРТИКАЛИ: 1. Линчевание. 2. Дымковская ... 3. Способ приготовления пищи или борьба с огнём. 4. Жезл. 5. Тальк для малыша. 6. Вещи в походном состоянии. 7. Транспорт на ночном светиле. 8. Холодный душ, разгоняющий демонстрантов. 9. Имя супермодели Шиффер. 18. Вторая по длине река-приток в мире после Миссури. 19. Кто внес решающий вклад в процесс вытаскивания репки? 20. «Летучая» ипостась Винни-Пуха. 22. Расстрел сомнений. 23. Груз на нити. 24. Фильм Александра Роу «Варвара-..., длинная коса». 25. Месяц года. 26. Без этого ключа не открыть шифр. 30. Ответ на обиду. 31. Имя Шварценеггера. 32. Агрессивное невежество. 33. Закрывающая по щиколотку обувь. 34. «Бриллиантовый венок». 35. Фильм Николая Экка «Сорочинская ...». 36. В каком месяце отмечают День учителя? 37. Игра, в которой необходимо хлопать ладонями. 38. Любопытная героиня поговорки.

ОТВЕТЫ НА КРОССВОРД ПРЕДЫДУЩЕГО НОМЕРА: *ПО ГОРИЗОНТАЛИ: 1. Штурм. 7. Отдых. 10. Ежегодник. 11. Астат. 12. Евнух. 13. Авиапочта. 14. Афган. 17. Навет. 20. Стеллаж. 24. Брутто. 25. Измаил. 26. Перумов. 27. Мнение. 28. Оксана. 29. Ламинат. 30. Червяк. 31. Ижевск. 32. Акведук. 36. Страз. 39. Вальс. 42. Антресоли. 43. Ледок. 44. Вятка. 45. Агузарова. 46. Засол. 47. Тыква.*
ПО ВЕРТИКАЛИ: 1. Шкала. 2. Устюг. 3. Метан. 4. Чекист. 5. Шомпол. 6. Внучка. 7. Океан. 8. Денёв. 9. Хохот. 15. Фаренгейт. 16. Антоновка. 18. Атмосфера. 19. Ехидность. 20. Сопелка. 21. Ефремов. 22. Лимонад. 23. Животик. 33. Кетчуп. 34. Ереван. 35. Уговор. 36. Сглаз. 37. Редис. 38. Закал. 39. Виват. 40. Лоток. 41. Сваха.

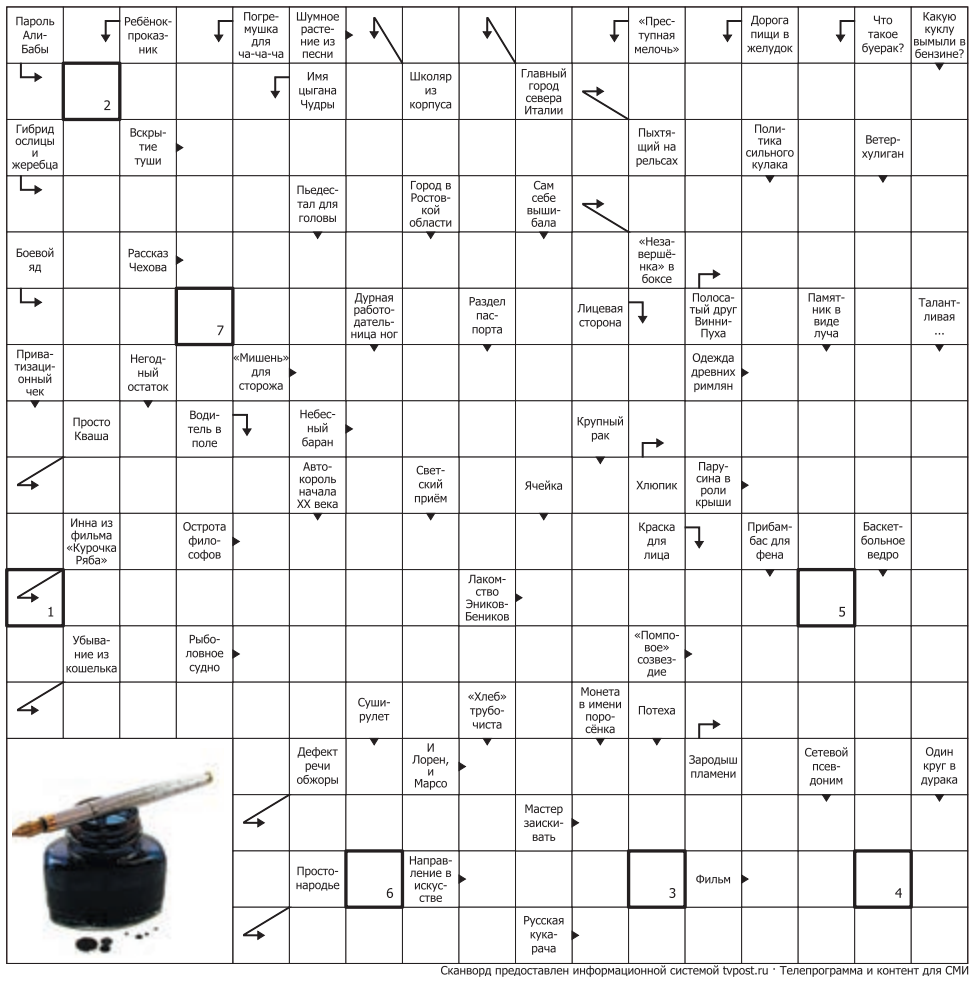

Сканворд предоставлен информационной системой tvpost.ru · Телепрограмма и контент для СМИ

Ответы на сканворд предыдущего номера

***ГОРИЗОНТАЛЬ**: Штабист. Имидж. Волан. Прочерк. Сдвиг. Бочок. Недолёт. Киноархив. Ревю. Рвач. Ноты. Дно. Чибис. Плато. Мук. Помпа. Вобла. Суд. Эрудит. Бридж. Кастро. Боян. Икар. Гряда. Табак. Нора. Лязг. Лог. Монро. Доброта. Умора. Вор. Сосун. Рессора.*
***ВЕРТИКАЛЬ**: Терьер. Бычков. Сырьё. Водокачка. Газон. Модерн. Джигит. Чичи. Коми. Денатурат. Людовик. Тромб. Холмс. Выпад. Буер. Спад. Поэзия. Улитка. Пуля. Отава. Бог. Имя. Жбан. Ниагара. Раздор. Томас. Бонус. Клоун. Олово. Ротор. Горе. Бас.*
***Ключевое слово**: ОГЛОБЛЯ.*

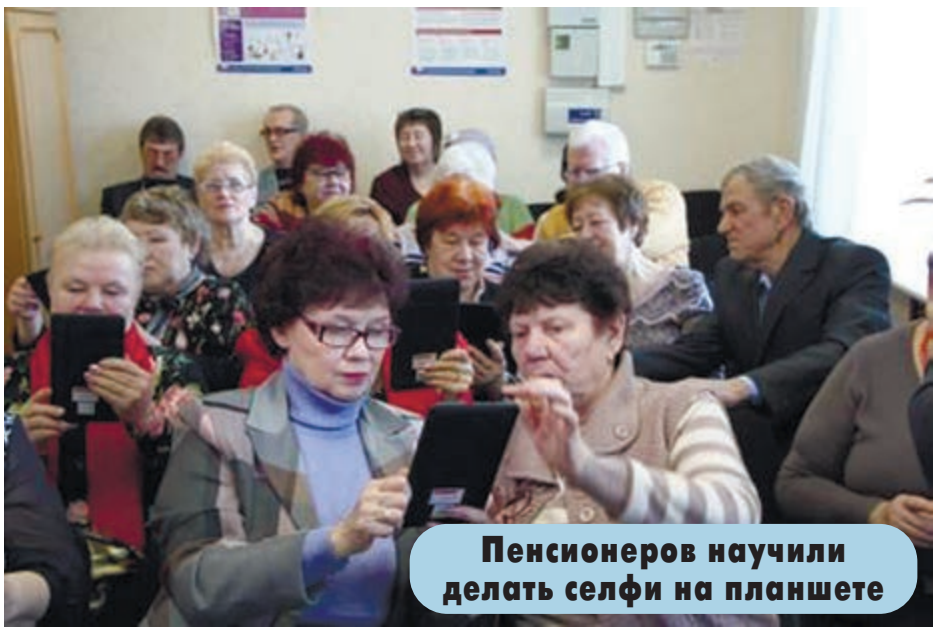

Пенсионеров научили делать селфи на планшете

ДОВОЛЬНЫЕ ЛИЦА

Идти в ногу со временем оказывается порой тяжеловато даже молодому поколению. Для пенсионеров же разобраться в работе современных гаджетов или не заблудиться на просторах Интернета и вовсе задача, на первый взгляд, непосильная. Однако многие пожилые жители Саратовской области мечтают догнать своих внуков и правнуков в умении пользоваться технологиями 21 века и осваивают компьютерные программы, соцсети, онлайн-платежи и даже... селфи.

С декабря прошлого года в регионе действует проект «Онлайн-университет третьего возраста». Слушателями данного курса в Интернете на сегодняшний день являются 530 пенсионеров во всех районах.

– Еженедельно в режиме онлайн пенсионеры прослушивают лекции преподавателей ведущих вузов области по социально-значимым направлениям, – рассказал заместитель управляющего отделением Пенсионного фонда России по Саратовской области, председатель отделения Союза пенсионеров России Владимир Гиркало.

Также в рамках данного проекта пожилые саратовцы осваивают современные технологии. В Аткарске такое занятие провели во время дня отделения Пенсионного фонда. Пенсионерам рассказали историю создания гаджетов, а затем научили делать селфи с помощью камеры на планшете.

– Некоторые до этого ни разу планшет в руках не держали, кто-то уже был немного знаком с этим устройством, – поделилась с «Телеграфом» аткарчанка Татьяна Луговая. – Конечно, селфи – это забава, но всем было очень интересно. Довольные лица об этом говорили. И кстати, многие сразу выложили свои снимки в «Одноклассники».

Хотя пенсионеров и переполнял восторг при осваивании селфи, для них все же, по общему признанию, гораздо важнее научиться пользоваться интернет-ресурсами: записаться на прием в различные госучреждения, оплатить квитанции за коммуналку.

– Чтобы попасть к врачу, надо сначала съездить в поликлинику, отстоять в очереди в регистратуру, получить талончик, а затем в назначенное время уже отправляться на прием, – рассуждает Татьяна Анатольевна. – Намного удобнее записаться по Интернету, сэкономить время и силы.

К сожалению участников семинара, планшеты им выдавали только на время занятий. По окончании им пришлось расстаться с гаджетами.

– Люди пенсионного возраста уже как бы оторваны от активной жизни и во многих вопросах просто теряются иногда, – вздыхает Луговая. – Так что это очень хорошее начинание. Если кто-то заинтересуется, то найдет возможность обзавестись планшетом – купит или возьмет на время у внуков. Опыт приобретается с практикой.

– Новая программа университета старшего возраста в режиме онлайн, которая запущена на территории Саратовской области, кстати, единственная в Российской Федерации, – отметил управляющий ОПФР по Саратовской области Александр Романов, координатор проекта партии «Единая Россия» «Старшее поколение», депутат областной думы. – Ее слушатели – активные люди старшего поколения, которые затем делятся со своими знакомыми и друзьями информацией, получаемой из уст преподавательского состава, а это исключительно кандидаты и доктора наук, профессора.

Екатерина **ГОЛУБЕВА**,
фото ОПФР

ГЕОМАГНИТНАЯ ОБСТАНОВКА

28.02	1.03	2.03	3.03	4.03	5.03	6.03

НЕТ ГЕОМАГНИТНЫХ ВОЗМУЩЕНИЙ
НЕБОЛЬШИЕ ГЕОМАГНИТНЫЕ ВОЗМУЩЕНИЯ
ВОЗМОЖНА МАГНИТНАЯ БУРЯ

ПРОГНОЗ ПОГОДЫ по данным hmn.ru

	ВТ 28 фев.	СР 1 мар.	ЧТ 2 мар.	ПТ 3 мар.	СБ 4 мар.	ВС 5 мар.	ПН 6 мар.
Облачность, осадки							
Температура днём, °С	+5	+1	+1	+1	+2	+8	+10
Температура ночью, °С	0	-3	-2	-2	-1	-2	-2
Влажность, %	85%	89%	85%	91%	94%	72%	72%
Давл., мм рт. ст.	750 мм	756 мм	753 мм	748 мм	748 мм	760 мм	761 мм
Ветер, м/с	СЗ 4-6 м/с	Ю 3 м/с	ЮВ 5 м/с	ЮВ 6 м/с	Ю 4 м/с	З 1 м/с	ЮЗ 2 м/с
Восход	07:44	07:41	07:39	07:37	07:35	07:33	07:30
Закат	18:34	18:36	18:38	18:39	18:41	18:43	18:45
Долгота дня	10:51	10:55	10:58	11:02	11:06	11:10	11:14

Телеграфъ 16+ Областная еженедельная газета
Учредитель, издатель ООО «Полиграф» Директор – М.В. Шмырев Главный редактор – А.М. Белов
Областная газета «**Провинциальный ТелеграфЪ**» зарегистрирована Управлением Федеральной службы по надзору в сфере связи, информационных технологий и массовых коммуникаций по Саратовской области. Свидетельство ПИ №ТУ64-00467 от 04.04.2014. **Печать:** Отпечатано в ООО «Типографии «Комсомольская правда» Саратовский филиал. 410033, г. Саратов, ул. Гвардейская, 2 А. Тираж **20150** экз., заказ № 4710. Подписано в печать по графику 27.02.17 в 22.00. Фактически в 21.00. Дата выхода в свет: 28.02.2017 г. **Юридический адрес редакции и издателя**: 410056, г. Саратов, ул. им. Тараса Шевченко, 2а, оф. 205. **E-mail**: telegraf2004@inbox.ru. Тел. 8(8452) 23-43-88. **Подписной индекс** 31621.