САРАТОВСКИЕ СПОРТСМЕНЫ УПУСКАЮТ МЕДАЛИ ОЛИМПИЙСКИХ ИГР-2016

11 стр.

ТЕЛ./ФАКС 8 (8452) 23-43-88 HTTP://WWW.PROV-TELEGRAF.RU E-MAIL: TELEGRAF2004@INBOX.RU

Провинциальный Телеграф

Мы знаем, чем удивить! Каждый вторник

16+

Областная еженедельная газета № 32 (570) 16 августа 2016 г. Рекомендованная цена 8 рублей

ТВ ПРОГРАММА С 22.08 по 28.08

ЯПОНСКИЕ МОНСТРЫ ПОСЕЛИЛИСЬ НА ПРОСПЕКТЕ КИРОВА И НАБЕРЕЖНОЙ КОСМОНАВТОВ

6 стр.

ЦИФРА НОМЕРА

10 МИЛЛИАРДОВ РУБЛЕЙ

требуется на ремонт озинской трассы

2-3 стр.

ЦИТАТА НЕДЕЛИ

«Ходить и заниматься демагогией и популизмом – это неправильно, лукавство и обман людей недопустимы»

Вячеслав ВОЛОДИН

МОЖЕТ, РАСШИРИМСЯ?

Говоря о Заволжье, многим саратовцам, особенно жителям областного центра, представляются бескрайние выжженные степи, пересохший арык и ни души под палящим летним зноем. Действительно, жара не стихала и во время визита в отдаленные районы Саратовской области Вячеслава Володина. Но жизнь там, как убедился наш земляк, несмотря на непростые условия, бьет ключом. Тем не менее, у местных жителей накопилась масса проблем, с решением которых, по их мнению, мог помочь только Вячеслав Викторович.

Реконструкция дороги требует 10 миллиардов рублей

Вячеслав Володин предложил построить новый поселок для ветеранов, отремонтировать Дом культуры и стадион

Экскурсия по войне

Старейшим среди городов Заволжья является краеведческий музей Пугачева. В нем хранятся уникальные экспонаты, которые невозможно найти даже в крупных музеях страны. Например, череп и бивни мамонта, останки древнейших морских животных. Здание музея – настоящий памятник, это первое кирпичное здание в Пугачеве 1836 года постройки. И долгие годы содержанию исторического особняка не уделялось должного внимания. В один из прошлых визитов Володина в Пугачев при его поддержке были выделены средства. Провели реконструкцию фасада, усиление фундамента, перестелили полы, покрыли новую крышу.

– И пока нам помогал только Вячеслав Викторович, – говорит главный хранитель фондов Людмила Косолапова.

Год назад в левом крыле здания на первом этаже после ремонта открыли два новых зала, посвященных Великой Отечественной войне. В этот раз для Вячеслава Викторовича провели экскурсию по новой экспозиции. И заодно сотрудники музея попросили помочь с очередным ремонтом, но уже правого крыла здания.

О своих бедах и радостях пугачевцы честно рассказали Володину на встрече в местном Доме культуры. Поведали о проблемах с водообеспечением, ремонтом дорог, спортзалов школ. Юлия Андриянова – буквально мать-героиня, у нее пятеро детей, самому старшему – 12 лет, младшему – 3 годика.

– Нас беспокоят детские площадки в городе, а точнее, их отсутствие. Мне, как и любому родителю, очень важно, где отдыхают мои дети, – сообщила Андриянова.

Большая семья находит время и место погулять с детьми по парку, покататься на велосипедах. Но в микрорайоне, возле дома, мест для отдыха нет.

– Надеемся, что наши просьбы будут услышаны, – отметила многодетная мама.

В зале стояла на редкость душная атмосфера, и Вячеслав Викторович озвучил предложение, что в здании ДК необходимо установить систему кондиционирования ради комфорта зрителей.

300 километров бездорожья

В приграничных с Казахстаном Озинках местные молодожены облюбовали уголок проходящей через поселок автотрассы. Несколько деревьев увешаны цветными ленточками, которые появляются с каждой новой свадьбой. Чтобы не терять традицию, власти установили здесь для влюбленных тенистую беседку и ажурную скамейку. Это, пожалуй, самый благоустроенный клочок 300-километровой дороги от Саратова до границы с Казахстаном.

Дорога была построена в 60-70-х годах прошлого века и сейчас больше напоминает полосу препятствий. Это на себе прочувствовал Вячеслав Володин, когда подъезжал к Озинкам.

– Эта дорога значит для нас очень много, но добраться по ней до областного центра трудно. Я вот человек возрастной, и мне ездить в больницу в Саратов сложно – на дороге протрясет так, что потом два-три дня отходишь. Дорога разбивает и автомобили, и человека, – выразил мнение озинцев коренной житель Виктор Добрынин.

По словам дорожников, данная автотрасса находится в плохом состоянии.

– Дорога была сделана в конце 60-х годов и проектировалась на нагрузку в 7 тонн, – рассказывает Сергей Колесников, директор ООО «Дорожники – Озинки». – С тех пор нагрузка увеличилась, ездят машины и до 80 тонн. Дорога не выдерживает. Мы прикладываем силы, чтобы поддержать ее в нормативном состоянии. Но настало время провести реконструкцию автотрассы.

По оценкам специалистов, свыше 280 километров дороги Саратов – Озинки – граница Казахстана нуждаются в капитальном ремонте, который обойдется не менее чем в 10 миллиардов рублей. Сейчас же областному бюджету по силам выделять на содержание трассы в десятки раз меньше.

Только в одном Озинском районе по этой трассе жители ездят в Казахстан, на местный элеватор везут зерно из соседних районов, свою продукцию развозит комбинат извести. Даже власти сопредельного Казахстана обратились к российским коллегам с просьбой отремонтировать саратовскую трассу.

– Все ждут эту дорогу. Надеемся, что вы поможете, и на дорогу выделят деньги для ремонта, – рассчитывают озинцы.

И Володин нашел выход из ситуации – передать дорогу в федеральную собственность. Соответствующие переговоры с председателем правительства РФ он планирует провести на неделе.

– Этот вопрос будем изучать и обсуждать в Москве, – сообщил наш земляк. – Понимание и поддержка этого есть.

– Может быть, не на 2017-й, но на 2018-19 годы необходимо решить этот вопрос, мы бюджетные процессы понимаем, – надеется губернатор Валерий Радаев. – Главное – знать перспективы и оценить свои затраты на дорогу.

Если вопрос с передачей дороги в федеральную собственность решится, Вячеслав Володин предложил сэкономленные средства областного бюджета направить на развитие дорог в районах.

В гости на компот

Именно при поддержке Вячеслава Викторовича 12 лет назад в Озинках появился уникальный для нашей страны социальный поселок Ветеран. Его построили специально для одиноких стариков, о которых некому позаботиться, и тогда, посчитал Володин, эту обязанность должно на себя взять государство. В поселке возвели 23 полностью оснащенных двухквартирных дома и социально-бытовой комплекс. В настоящее время в поселке проживают 60 озинцев, среди них 34 ветерана труда, один участник ликвидации ЧАЭС, три труженика тыла, два несовершеннолетних узника фашистских концлагерей и 14 инвалидов.

– С приездом Вас, добро пожаловать в поселок! – встретили Вячеслава Володина жильцы.

Гостю показали, как поселок украсили цветами, садами, огородами и скульптурными композициями. Вячеслав Викторович не смог не поддаться на уговоры и заглянул на чай к 73-летней Людмиле Чавкиной.

– Компоту холодного выпейте, а то угорели,– тут же передала наполненный стакан пенсионерка. – И покушайте еще, а потом говорите хоть до вечера, – и поставила тарелку вареников.

– Вот наемся – и работать не захочется, – заулыбался Володин.

Как сообщила глава администрации Озинского района Антонина Галяшкина, в очередь на жилье в поселке на данный момент стоят 40 стариков, однако свободных домиков нет.

– Может, расширимся? – спросил Вячеслав Володин, а затем предложил построить в поселке новую улицу на 20 домов и таким образом закрыть образовавшуюся очередь.

Скромность губительна

Встреча Володина с жителями поселка Дергачи прошла в местной школе. Актовый зал был заполнен с первых минут. Каждый тянулся озвучить перед Вячеславом Викторовичем свою проблему. Одна из главных – все та же пресловутая дорога от Озинок до Саратова.

– Вспомните, эта дорога строилась во время освоения зе-

В новых помещениях музея открылась выставка по войне

мель из не очень качественного материала. Сегодня какой асфальт там ни клади, основа не держит его. На предстоящей неделе на встрече с председателем правительства будет принято решение по дороге. Если все получится, то ежегодно на ее ремонт будет выделяться по 1,2 миллиарда рублей, – обнадежил присутствующих наш земляк. – На очереди – вопрос передачи на федеральный уровень дороги Саратов – Алгай. Этим тоже надо заниматься. Если все получится, будем больше денег выделять на внутренние дороги, в том числе внутрипоселковые.

А если в Заволжье появится хорошая автотрасса, добавил Вячеслав Викторович, то есть шанс, что одна из крупнейших нефтяных компаний может разместить в Озинском районе свой перекачивающий нефтяной терминал. Это даст приграничному району новые рабочие места и существенные поступления в местный бюджет. На что последовал шквал аплодисментов от обрадованных такой вероятной перспективой озинцев.

Дергачевский район – самый крупный по площади в нашем регионе. И директора школ поставили резонный вопрос о доставке учеников в образовательные учреждения из отдаленных сел. Имеющиеся школьные автобусы еле на ходу. Володин сообщил, что стартовала федеральная программа по обновлению автопарка школьных автобусов по всей стране.

– Скромность украшает человека. Но в рамках отстаивания интересов региона она может быть губительной. Пенза, Самара написали хорошую заявку на школьные автобусы, Волгоград – просто замечательную заявку. А Саратовская область попросила 25 автобусов. Ну вот, сами себя обделяют, – поразился наш земляк. – Кто такие заявки делает?

Володин разобрался с таким недоразумением, и вскоре Саратовская область получит по федеральной программе 90 новых школьных автобусов. Вячеслав Викторович считает правильным передать их в школы самых отдаленных районов области.

Стоит сказать, что встреча с жителями неспроста проходила именно в актовом зале школы. Володину была знакома проблема Дергачей, где с недавних пор нет Дома культуры – он сгорел. Дергачевцы обратились с просьбой посодействовать со строительством нового ДК.

– Валерий Васильевич, давайте уже решение примем, – обратился Володин к губернатору. – Но без излишеств! От вас нужна будет помощь и контроль. Но начинать надо уже завтра!

Контролировать строительство нового дергачевского ДК, когда на нем начнутся работы, возьмется депутат Госдумы Николай Панков.

Ничего не просим

Ершовцы решили показать Вячеславу Володину все то, чем они гордятся. Между прочим, этот повод для гордости и появился в райцентре именно благодаря поддержке Вячеслава Викторовича.

Так, в 2012 году детская школа искусств получила новое двухэтажное здание. Ранее учреждение располагалось в совершенно неприспособленном помещении, и даже существовала угроза его закрытия.

– Мы работали, мягко говоря, в не очень хороших условиях. Было тесно, некрасиво. И в 2011 году обратились к Вячеславу Викторовичу. И он откликнулся, – вспоминает Маргарита Кустова, преподаватель по фортепиано. – Теперь у нас, к счастью, появилось новое здание! Уже три года работаю здесь, и до сих пор не верится. Некоторые преподаватели даже на пенсию уходить не хотят.

– Смотрите, какое у нас здание теперь! – пригласили педагоги Володина внутрь. – Спасибо, что помогли построить нам новую школу!

Вячеслав Викторович осмотрел выставку детского прикладного творчества, классы, концертный и хореографический залы. Воспитанники продемонстрировали свои умения игры на фортепиано и гитаре. В школе искусств Ершова обучается 400 детей, среди них – дипломанты и победители различных конкурсов, выпускники поступают в высшие учреждения культуры.

Володин поинтересовался, есть ли у работников ДШИ еще какие проблемы и вопросы.

– Что-то просить – уже даже не просим, – улыбнулись те в ответ.

Директор детской школы искусств Ершова Жанна Черепанова выразила Вячеславу Володину огромную благодарность:

– Благодаря Вам в нашем районе есть настоящий храм искусства. От имени преподавателей, родителей и учеников хочу поблагодарить Вас за оказанную поддержку, за неравнодушное отношение к подрастающему поколению нашей страны и к нашему Ершовскому району.

– Главное для любого преподавателя – достижения учеников. Вы подобрали отличный коллектив. Приятно видеть, что в школе все в идеальном состоянии, – поделился впечатлениями Вячеслав Володин.

Очередная идея для Ершова была реализована при поддержке Вячеслава Викторовича в спорте. В 2009 году здесь построили физкультурно-оздоровительный комплекс «Дельфин» с игровым залом и плавательным бассейном. Ежедневно сюда для занятий и активного отдыха приходят более 300 человек. В ФОКе работают детские спортивные секции, которые посещают почти 350 детей, а также проводятся занятия для лиц с ограниченными возможностями здоровья. По заверениям ершовцев, ФОК «Дельфин» стал для них, пожалуй, главной спортивной ареной. Осмотрев учреждение, Володин пришел к выводу, что нагрузка на него возрастает, поэтому надо подумать над расширением спортивных площадей.

Из бассейна Вячеслав Викторович неожиданно предложил заехать на другой спортивный объект Ершова, который, правда, находится в удручающем состоянии. Уже много лет в центре города простаивает заброшенный всеми стадион. Имеется даже проект его реконструкции, ремонта трибун и подсобных помещений. Но нет денег, так как требуются миллионы рублей. А стадион очень нужен. По мнению спортсменов, новый объект позволит не только создать места для занятий спортом для местных жителей, но также проводить здесь соревнования межрайонного уровня.

– Будем строить стадион, – подытожил Вячеслав Володин после того, как осмотрел заброшенный спортивный объект.

Старики Озинок встречали желанного гостя

Педагоги ДШИ благодарны Володину за поддержку

Нужно действовать

Посетив ряд районов саратовского Заволжья, Вячеслав Володин услышал немало благодарностей, но также люди озвучили ряд проблем и даже претензий к работе властей. Вячеслав Викторович поделился с «Телеграфом» своим мнением от общения с жителями отдаленных населенных пунктов нашего региона:

– Проблем много, они самые разные. Мы видели женщину, которая уже долго не может оформить землю под домом, которую получила в наследство, и ходит по судам, по чиновникам. Мы столкнулись с ситуацией, когда человек рассуждает о необходимости такой программы, как капитальный ремонт, также его волнует ситуация в мире. Люди поднимали вопросы от горячей воды, создания детских площадок до реконструкции и строительства новых спортивных сооружений. Непростые темы. Но нужно искать решения, средства и в дальнейшем контролировать реализацию… А ходить и заниматься демагогией и популизмом – это неправильно, лукавство и обман недопустимы, когда нет возможности или желания решать проблемы людей.

Артем **БЕЛОВ**,
фото автора

БАБУШКИ НА ЧАС

На прошлой неделе пожилые волонтеры центра соцзащиты Балакова навестили ребятишек из центра «Семья». Добровольцы-пенсионеры ненадолго стали «бабушками» и «дедушками» для детей, лишенных родительской заботы и ласки.

Десять жителей Балакова, перешагнувших 60-летний рубеж, стали первыми в нашем регионе «серебряными» волонтерами. Принято считать, что представители старшего поколения сами нуждаются в поддержке. Но балаковские пенсионеры доказали, что из них тоже могут получиться добровольцы, которые придут на помощь как к своим сверстникам, так и к молодежи.

– Все волонтеры являются клиентами нашего центра, у всех есть дети и внуки, – рассказывает Наталия Кошкина, сотрудник центра соцзащиты. – Их объединяет желание быть кому-то нужным и неравнодушие к чужим проблемам. Мы не диктуем, какие акции им проводить, наоборот, они сами генерируют идеи.

Мысль стать «бабушками на час» пришла пожилым добровольцам случайно. Сначала старики хотели навестить малышей в детском доме. Но потом решили посетить центр «Семья». Здесь временно проживают дети, оставшиеся без попечения родителей. Как правило, это ребята, воспитываемые в социально неблагополучных семьях. Взрослые заняты лишь проблемой поиска денег на выпивку да проведением времени в компании собутыльников. А дети предоставлены самим себе.

Наталья Российская, Наталья Казанцева и Виктор Юманеев провели с детьми несколько часов, стараясь, чтобы их подопечные почувствовали себя внучатами. Виктор Кобирович, который привык все делать своими руками, смастерил с мальчиками небольшую скамейку. Тем временем «бабушки» хлопотали с девочками на кухне: замесили тесто и поставили печь в духовку пирожки.

Как признались «Телеграфу» пожилые люди, общение с детьми не стало рядовым мастер-классом. Между представителями двух поколений завязалось доверительное, душевное общение. Некоторые девочки рассказывали, как у них когда-то мама также что-то готовила на кухне. Бабушкам эти слова было слышать и приятно, и грустно.

– У меня от разговоров с детьми до сих пор мурашки по телу бегут, – говорит Наталья Российская. – Дети смотрели завороженно на то, как мы готовим. А уж сколько было радости, когда дали им в руки тесто и они сами пробовали что-то сделать, а потом наблюдали за тем, как пирожки подходят в духовке. Кто-то из ребятишек звал меня «тетей Наташей». А одна из девчонок назвала меня «бабулей». Это так трогательно было, ведь у меня самой шесть внуков и одна правнучка. Один из маленьких постояльцев не участвовал в приготовлении угощения. Ребенок так горько плакал, что мы клятвенно пообещали приехать еще раз и приготовить вместе какое-нибудь блюдо.

По словам Натальи Гавриловны, в ближайшее время они намерены провести утренники и небольшие концерты для сирот и ребятишек из неблагополучных семей.

Не забывают «серебряные» волонтеры и про своих сверстников. Как-то одна из пожилых женщин, обслуживающихся в центре соцзащиты, попала в больницу. Пенсионерка приехала из Казахстана, поэтому в городе у нее нет ни близких, ни друзей. И тогда поддержать ее пришли местные пенсионеры. Так родился проект помощи одиноким людям, которые проходят лечение в стационарах Балакова.

– Меня нередко спрашивают, зачем в преклонном возрасте тратить время и силы на других людей, хотя и здоровье порой подводит, да и дома есть свои дела, – говорит волонтер Наталья Казанцева. – На мой взгляд, лучше помогать по мере возможности тем, кто в этом нуждается, чем досаждать родным или просто сидеть дома в ожидании, когда тебя придут проведать дети или внуки. Теперь они знают – бабушку дома застать непросто, у меня весь день расписан с 8 утра и до 8 вечера.

Пенсионерки научили ребят кулинарному мастерству

Елена **ГОРШКОВА**,
фото центра соцзащиты Балакова

В ХВАЛЫНСКЕ ПОЯВИЛСЯ «САД ХРАМОВ»

Жители Хвалынска впервые смогли увидеть утраченные ранее церкви города. Собор Казанской иконы Божией Матери, Крестовоздвиженскую церковь, Никольский храм, церковь во имя трех Святителей и Вознесенский храм были уничтожены за годы советской власти. Теперь их возродили, правда, в виде миниатюр, которые выставили в городском саду.

Идея воссоздания утраченных церквей принадлежит отцу Виталию Колпаченко, настоятелю Крестовоздвиженского храма. Ее реализовать помогли Алексей Наумов, краевед, автор книги «Земли Хвалынской храмы», и архитектор Наталия Макарова, которая взялась за изготовление макетов.

Список утраченных храмов Хвалынска исчисляется несколькими десятками, но авторы проекта решили сделать макеты пяти зданий. На открытии комплекса жители Хвалынска узнали об истории каждой церкви.

– Никольская церковь, восстановленная силами прихожан после пожара 1931 года, была отдана под клуб и вскоре полностью разобрана, – отметил во время торжественной церемонии отец Виталий. – Вознесенский храм в советский период был закрыт. Сначала в здании размещалась школьная столярная мастерская, а в 1932 году церковь разобрали на строительные материалы. Храм во имя трех Святителей возвели на православном кладбище в 1840 году. Через 100 лет его разобрали на стройматериалы.

Два собора все же оставили материальный след. К примеру, приход Казанского собора до революции составлял более 4000 человек. Но в конце 1920-х годов настоятеля арестовали и расстреляли, а в ноябре 1931 года храм окончательно закрыли и полностью разобрали. Сейчас о нем напоминает лишь еле заметный выступ на асфальте Соборной площади и школа №3, построенная из кирпича главного православного храма города.

Крестовоздвиженский храм, построенный в 1849 году, тесно связан с именем художника Петрова-Водкина. В этом храме его крестили, здесь же живописец венчался. И для этого храма он сделал роспись распятия. Но судьба культового сооружения в советский период ничем не отличилась от других. Весной 1931 года сняли и отправили на переплавку колокола. В 1946 году здание разобрали на стройматериалы. Из кирпича выстроили городскую баню, а на месте храма позже возвели кинотеатр «Октябрь».

Проект по созданию макетов финансировался за счет гранта. Но средств не хватило, поэтому открытие пришлось перенести с мая на август. Недостающую сумму удалось собрать с помощью прихожан Крестовоздвиженского храма и просто неравнодушных жителей Хвалынска.

– Для восстановления облика храмов использовались архивные материалы, открытки, фотографии, сделанные до революции, – поясняет краевед Алексей Наумов. – Сложнее всего было с изготовлением церкви во имя трех Святителей, построенной когда-то на кладбище. Сохранился всего лишь один снимок, да и то храм на нем расположен на заднем фоне. Пришлось обратиться к альбому типовых проектов храмов, изданному в первой половине 19 века. С моей точки зрения, правдоподобнее всего получился пятиглавый Никольский храм. Он был неоштукатуренным, из красной глины. Мастеру удалось передать насыщенный цвет стен здания и детали отделки.

За художественное воплощение проекта взялась саратовский архитектор Наталия Макарова.

– Идея реконструкции храмов мне стала интересна сразу, работа с историческими материалами всегда открывает что-то новое, – делится архитектор. – При изготовлении макетов использовалась специальная глина. Для водонепроницаемости детали красились акрилом, а затем тонировались битумным лаком, он одновременно придает состаренный вид и фактурность.

Комплекс храмов в миниатюре вызвал у жителей города большой интерес. Проект имеет не только эстетическое значение, но и просветительское. У каждого макета есть табличка с информацией о храме, так что многие хвалынцы впервые узнали подробности истории разрушенных церквей.

– Я считаю «Сад храмов» не только важным с исторической точки зрения комплексом, но и красивым дизайн-проектом, – делится мнением директор музея Петрова-Водкина Валентина Бородина. – Он удачно вписался в парк, открытый около двух лет назад. Это одно из немногих благоустроенных и, главное, доступных для хвалынцев мест отдыха. По соседству расположена детская площадка. Зеленая зона огорожена, на ночь ворота закрываются. Так что, надеюсь, макеты не пострадают от рук вандалов.

Примечательно, что за день до открытия «Сада храмов» состоялся чин основания храма во имя трех Святителей на городском кладбище. Это будет не восстановление утраченной церкви, построенной в 19 веке. Но строительство ведется неподалеку от остатков старого фундамента.

Елена **ГОРШКОВА**,
фото из соцсетей

Прошлое Хвалынска как на ладони

Заброшенный карьер цементного завода в Вольске планируют превратить в место туристического паломничества

ОКУНУТЬСЯ В МЕЛОВЫЕ ТАЙНЫ И ВОДЫ

На рубеже 19 и 20 веков купец Плигин под Вольском построил завод «Красный Октябрь», который вкупе с тремя другими аналогичными предприятиями развивал здесь цементную промышленность. Причиной интенсивного преобразования купеческого города в индустриальный стали меловые горы волжского берега. Добычу сырья завод вел вплоть до конца прошлого века в карьере, расположенном в семи километрах от Вольска по дороге в село Рыбное. В 2003 году предприятие закрылось, а огромный меловой котлован остался и обретает новую жизнь, теперь уже в туристическом качестве.

В этой местности близко к поверхности земли проходят подземные воды. Во время деятельности завода их регулярно откачивали, после его закрытия этим уже никто не занимался, и постепенно источники стали наполнять дно карьера. За прошедшие годы здесь образовалось крупное озеро, в котором даже завелась рыба. А на берегу обжилась многочисленная растительность: камыш, рогоз и сон-трава.

– Сейчас меловой карьер представляет собой уникальный памятник истории, культуры и природы, – отмечает заведующая отделом природы Вольского краеведческого музея Ольга Давыдова. – Сотрудниками нашего музея разработан туристический маршрут «Тайны мелового карьера», который успешно реализуется. В геологических срезах очень хорошо просматриваются массовые останки животных нижне– и верхнемелового периодов, головоногих и двустворчатых моллюсков: аммониты, бакулиты, белемниты, в народе называемые «чертовы пальцы».

Питают интерес к уникальному месту и ученые – ежегодно сюда приезжает группа геологов с производственной практикой и собирает обширный материал для дальнейших исследований.

Большинство же гостей мелового карьера влекут сюда не останки древней живности. Туристы прибывают расслабиться денек-другой на лоне живописной природы, а заодно и порыбачить. К тому же вода прогревается здесь намного раньше, чем в Волге, так что купальный сезон открывается с приходом первых теплых деньков.

– Необходимо развивать инфраструктуру, чтобы туристы потянулись сюда, – настаивает Станислав Хусаинов, главный специалист отдела информационно-аналитической работы администрации Вольского района. – Добраться сюда довольно просто – на верхний уровень карьера ведет асфальтовая дорога, вниз можно спуститься по утрамбованной грунтовке. В этом году оборудована смотровая площадка, в ближайших планах – провести необходимые работы для обеспечения безопасности туристов и удобства проведения экскурсионных программ по данному маршруту.

Обещают на берегу карьера установить и лавочки. И было бы неплохо дать озеру название. Сейчас вольчане, собираясь отдохнуть в этих местах, говорят: «Поехали к озеру в карьере». Конечно, всем местным жителям понятно, о чем речь. А у приезжего такое название не вызовет в воображении живописных красочных картин, коими изобилует данное место. Тем более современные технологии позволяют организовать всенародный опрос и голосование. Кроме того, подобная акция в Интернете привлекла бы внимание большого числа людей и послужила хорошей рекламой уникальному историко-культурно-природному памятнику.

Екатерина **ГОЛУБЕВА**,
фото администрации Вольского МР

ВСЕ ЗАКРЫТЬ!

Балашовские власти готовы распродать городские школы, кинотеатры и туалеты

Обнародованные в Интернете фото и видео разрушающегося здания школы №4 в Балашове всколыхнули местных жителей. Последний выпуск в учебном заведении с более чем 60-летней историей состоялся в прошлом году. Сейчас здание напоминает сарай. Горожане недоумевают, как и почему местная власть допустила разграбление добротного двухэтажного здания, и кто ответит за такое наплевательское отношение к муниципальной собственности.

Первое впечатление при просмотре снимков – ты оказался в брошенной людьми Припяти. Такое впечатление, что учителя и школьники побросали все и спешно ретировались из образовательного учреждения. В коридорах валяются учебные пособия, упали на пол стенды со списком медалистов за несколько десятилетий. На стене еще как-то держатся мемориальные доски выпускникам Виктору Саинсусу и Евгению Сухову, погибшим при исполнении воинского долга. Практически во всех кабинетах еще пока стоят парты и стулья. В горах мусора и среди пустых бутылок от спиртного лежат карты и школьные доски.

На первом этаже уже видны следы того, как «похозяйничали» неизвестные грабители. В классных комнатах исчезли батареи, вместо пластиковых окон зияют «дыры». К слову, ремонт в комнатах сделали на родительские деньги всего два года назад. В частности, они скидывались на пластиковые окна, которые утащили воры.

Почему учебное заведение подверглось такой «оптимизации», до сих пор неясно. В последнее время в Балашовском районе повсеместно присоединяют детские сады к школам или отдают помещения школ под дошкольные учреждения, не всегда интересуясь мнением населения. Так и получилось в Рабочем городке. Под одной крышей школ №№ 10 и 15 теперь находятся и ученики, и детсадовцы. Школу №4 просто ликвидировали, а ребят перевели в школу №12. Теперь она – единственная в микрорайоне Рабочий городок. Не зря балашовцы задаются вопросом, где будущие школьники станут грызть гранит науки?

– В детских садах сейчас группы больше 30 человек. Потом все эти дети пойдут в школы, и что нас ждет – опять вторая смена в связи с переполненностью классов, – недовольствует Ирина, жительница Рабочего городка. – Если районной администрации школа не нужна, так преобразуйте ее в детский сад. Насколько я знаю, дошкольное учреждение в военном городке в плачевном состоянии. Непонятно, почему расформировали 4-ю школу? Она была хоть и небольшая, но чистая, уютная. Здесь трудились хорошие преподаватели. Зачем власти доводить постройку до такого состояния, а потом просить денег на ремонт или строительство нового здания.

Людей возмущает один факт, что муниципальная собственность разбазаривается, а нового ничего не строится.

– 8-я школа, клуб «Родина», получается на очереди – 4-я школа, – рассуждает житель Балашова Владимир Сергеев. – А ведь здесь располагался госпиталь во время войны. Почему власть так легко расстается с исторически значимым зданием? Неужели нельзя было нанять сторожа или поставить сигнализацию?

Год назад, после последнего выпуска в школе №4, по городу ходило много слухов, кому передадут это здание. Сначала говорили, что оно перейдет под коррекционную школу-интернат для детей с психическими и умственными отклонениями в развитии. Затем появилась еще одна догадка – якобы постройку отдадут православной гимназии.

Школа №4 не единственная в череде брошенных зданий. У районной власти какая-то маниакальная страсть к реорганизации учреждений образования с целью продажи в дальнейшем их имущества. Всего несколько лет назад был создан центр «Созвездие» на базе сразу нескольких учреждений дополнительного образования. В связи с этим не стало хорошо известных балашовцам Дома пионеров, станции юннатов, станции юных туристов. А часть освободившихся муниципальных помещений выставили на продажу.

Бюджет Балашовского района, как и других муниципалитетов области, дефицитный. Но не все главы с таким рвением, как руководство администрации Балашовского района, пытаются распродать муниципальное имущество. Например, в прошлом году глава районной администрации Елена Щербакова заявила о возможной продаже «Победы», старейшего и лучшего кинотеатра города. После прокатившейся волны возмущения разговоры о торгах стихли. В мае этого года районная власть попыталась выставить с торгов единственный в райцентре общественный туалет. К счастью, прокуратура Балашова вовремя внесла протест и горожан не лишили доступного и бесплатного отхожего места. Странно, почему надзорное ведомство отстояло туалет, но не вмешалось, когда дело коснулось учебного заведения.

Действия местных чиновников настолько возмущают балашовцев, что недавно на сайте change.org появилась петиция за отставку главы Балашовского района Елены Щербаковой. Автором письма стала представитель Общественной палаты Светлана Мартынова. На сегодняшний день петицию подписали 268 человек. Один из подписантов оставил следующий комментарий: «Я подписываюсь потому, что за время руководства этого человека не было ничего сделано, а только все позакрывалось».

Елена **ГОРШКОВА**,
фото balashover.ru

НЕВЫЕЗДНЫЕ ДОЛЖНИКИ

Долги существенно подпортили планируемые отпуска саратовцам. Судебные приставы применяют самые различные меры, чтобы добиться законных выплат по кредитам, алиментам и штрафам. Одной из действенных мер нынешним летом стал запрет на выезд за границу.

В Волжский районный отдел судебных приставов на исполнение поступило решение суда о взыскании задолженности по кредиту с гражданина М. Он задолжал банку 52 тысячи рублей. Все предупреждения от судебных приставов саратовец игнорировал. Тогда они приступили к активным действиям. Выяснилось, что в собственности у должника имеется автомобиль Subaru Forester, и наложили запрет на регистрационные действия – то есть ни продать, ни подарить его нельзя. На клиента банка не подействовало и это. И тогда судебные приставы своим решением ограничили должнику право выезда из страны. То есть при любой попытке пересечь границу, его попросту завернут обратно.

Эта информация быстро долетела до должника, и спустя несколько дней он сам явился в отдел судебных приставов и погасил долг в полном объеме.

В Заводском районе местный житель задолжал по кредиту 49 тысяч рублей. И как только мужчина узнал, что судебные приставы ему запретили выезд из России, буквально на следующий день у него мигом нашлись деньги, и он погасил долг. Явно у заводчанина были радужные планы на заграницу.

Как сообщила заместитель главного судебного пристава Саратовской области Светлана Филиппова, почти 13 тысяч жителей области были ограничены в праве выезда за границу из-за наличия долгов свыше 10 тысяч рублей. Причем заранее, накануне сезона отпусков, успели их погасить только 500 человек. Остальных, кто прибыл на вокзалы с чемоданами, ждал на границе неприятный сюрприз.

Почти треть всех постановлений о временном ограничении права выезда за пределы РФ связаны с взысканием алиментов. К примеру, на днях в розыск по всей стране объявили одного саратовца. На содержание своего несовершеннолетнего ребенка он задолжал 189 тысяч рублей. Судебные приставы дали срок на погашение долга. Но от мужчины ни слуху, ни духу. Тогда его объявили в розыск и одновременно, дабы не скрылся от справедливости, ограничили выезд за пределы РФ. След саратовца вывел на город Ярославль. Когда уже там ему пригрозили, что ограничат еще действие водительских прав, буквально через два дня должник приехал в Саратов и полностью погасил задолженность по алиментам. Несколько лет у него денег не находилось на собственного ребенка, а теперь вдруг за пару дней они появились.

В Федеральной службе судебных приставов напоминают, что информацию по ограничению права выезда должника из Российской Федерации можно получить в территориальном отделе судебных приставов по месту регистрации, либо у судебного пристава-исполнителя, ведущего исполнительное производство.

Для этого необходимо обратиться лично в территориальный отдел судебных приставов в приемные дни (вторник с 10.00 до 15.00 часов, обеденный перерыв с 13.00 до 14.00 часов, четверг с 16.00 до 20.00 часов). При себе иметь документ, удостоверяющий личность (паспорт).

– Данная информация не может быть предоставлена по телефону в связи тем, что носит конфиденциальный характер и подлежит защите в соответствии с законодательством Российской Федерации, – сообщают в службе.

А чтобы не попасть под возможные санкции, требуется лишь своевременная оплата долга.

Марат **ГОМОЮНОВ**

НЕ СПАСЛИ ДОБРА

В Пугачевском районе огонь уничтожил имущество многих сельчан

На окраине поселка Заволжский Пугачевского района располагались 150 хозяйственных построек. В этих сарайчиках сельчане держали свою скотину, а также личные вещи. В ночь с воскресенья на понедельник местные жители заметили огненные всполохи в этих постройках и сразу же позвонили на пост пожарной охраны поселка. В считанные секунды огнеборцы уже были на месте, но природа в этот день решила устроить серьезное противостояние человеку.

В эту ночь ветер рьяно бушевал даже в областном центре, что уж говорить о степном поселке. Первым вспыхнул один из крайних сараев, но ураганные порывы молниеносно помчали пламя в центр деревянных построек. Сельские пожарные поняли, что своими силами им со стихией не управиться, и вызвали на подмогу коллег из других частей. Всего на борьбу с огнем прибыли семь единиц пожарной техники. В битве с разбушевавшейся стихией в ход шли водовозки и бульдозеры, которые заливали и засыпали пламя.

– Сразу стало очевидно, что большинство сараев не спасти, – признает глава администрации Заволжского муниципального образования Алексей Андреев. – Но метрах в 25 от них стоит многоквартирный жилой дом. Он хотя и бетонный, а крыша у него деревянная. Она могла запросто вспыхнуть от малейшей искры. Мы эвакуировали людей, а пожарные отстояли этот дом. К счастью, обошлось без жертв.

Пока огнеборцы защищали постройки и жилой дом, сельчане спасали свое добро из сараев. Однако далеко не все преуспели в этом деле. Ущерб еще предстоит подсчитать.

– Проблема в том, что не все ставят скотину на учет, – поясняет Алексей Владимирович. – По официальным данным, в сараях держали две свиньи и 30 кур. Сейчас начали составлять списки, и со слов жителей уже получается большее число живности.

Борьбу со стихией пожарные не прекратили и в течение понедельника. Ветер в Пугачевском районе не спешит успокаиваться и в любой момент может снова раздуть пламя. Так что комментарии у огнеборцев «Телеграфу» получить не удалось – и коллектив поселкового поста, и руководство пожарной части №54 Пугачева днем в понедельник находились на месте возгорания. Очаг продолжали заливать водой и засыпать землей. Вместе с тем уже начался активный разбор завалов.

– Спасенных животных и имущество людям теперь размещать негде, так что необходимо в срочном порядке успеть построить новые хозблоки, – сообщает Андреев.

Ситуацию взял на контроль губернатор Валерий Радаев. Он поручил зампреду Александру Буренину, министру по делам территориальных образований Алексею Решетникову и куратору Пугачевского района, главе минпрома Максиму Шихалову разобраться с последствиями пожара, а также совместно с руководством муниципалитета отработать формы поддержки людей, чье имущество пострадало.

– Вопрос нужно решить как можно оперативнее, – указал глава региона своим подчиненным.

Всего за ночь огонь уничтожил 125 хозпостроек. По предварительной версии, причиной разгула стихии стало короткое замыкание в электропроводке.

Катя **БРУСНИКИНА**

ОХОТА НА ПОКЕМОНОВ ОТКРЫТА

Японских монстров ловят на набережной и проспекте Кирова

Японская игра захватила смартфоны

Как завороженные, как зомби тысячи, да что там – миллионы людей по всему миру бродят со смартфонами в руках по улицам, паркам, забираются на стройки, проникают в музеи и госучреждения. Уткнувшись в экран телефона, все ловят покемонов. Мания захватывает и Саратов. Даже вопреки тому, что официально покемоны в России еще не водятся.

Впервые странные монстрики – покемоны появились в Японии в 1996 году в качестве компьютерной игры, а по миру разнеслись вместе с мегапопулярным детским мультфильмом, который, между прочим, показывали и на российском ТВ. Мультик прошел, и все забыли. Но вот, покемоны снова захватили мир, уже поселившись в смартфонах. Игру Pokemon GO выпустили в США 6 июля, затем – в Австралии, Западной Европе и Азии. Ее уже скачали на свои смартфоны десятки миллионов человек по всему миру. Суть игры проста – с помощью виртуальной карты ходить по местности, искать покемонов, ловить их и устраивать с ними сражения между другими пользователями.

В России официально эту игру еще не выпустили, однако умельцы уже нашли, как взломать и обойти ограничения на скачивание Pokemon GO в свои смартфоны. К армии ловцов покемонов таким образом присоединились и саратовцы. Тысячи игроков в Саратове, Энгельсе, Балакове разделились на три лагеря – красные, синие и желтые, и вступили в борьбу. Завсегдатаи смартфонов соревнуются, кто поймает больше всех покемонов в свой смартфон.

Как удалось выяснить «Телеграфу», на набережной Саратова можно найти псидаки – покемона с утиным носом, страдающего головными болями, а также мэджикарпа – некую рыбку, которая, правда, почти бесполезна в бою. Слюнявый глум с вонючим цветком на голове обитает в парке у администрации Заводского района. Возле арбитражного суда саратовцы заметили снорлакса – самого ленивого покемона, который только ест и спит. Полно всяких монстров водится на проспекте, но самым лучшим из них является лапрас – он больше похож на Несси, только что умный и умеет читать человеческие мысли.

Одним из самых желанных покемонов является пикачу – эдакая плюшевая желтая с черными полосками мышка, бьющаяся током. Может, в бою с другими покемонами он и не самый сильный, зато самый известный. Именно пикачу и стал символом всей вселенной покемонов.

– Его можно получить хитрым способом с самого начала игры, или он из яйца вылупится, а вот поймать его – большая редкость, – считает игрок в Pokemon GO София.

– А я поймал пикачу со стороны «Сказки» в сторону Пензенской, – раскрывает секрет Дмитрий.

Также место обитания пикачу засекли у вечного огня в центре Энгельса.

Пользователи игры делятся и другими секретами. Например, что целая россыпь покемонов завелась, к примеру, в парке поселка Солнечный и в поселке Юбилейный.

– Вчера вечером приехала в Юбилейный, у вас там очень много покемонов! У меня шары закончились, пока ловила! – не скрывает радости саратовчанка Алина.

А вот балаковцы пока огорчены – в своем городе они находят очень мало покемонов.

Покемонов существует великое множество. И не всех так легко найти, просто гуляя по улице или парку. На данный момент мировой рекорд по поимке покемонов побил российский студент Георгий Тимофеев. Вопреки тому, что официально игры Pokemon GO не существует и, следовательно, покемоны в нашей стране вроде как не обитают, он смог собрать в коллекцию аж 145 экземпляров! Для этого россиянин нарезал по своему городу 59 километров. Всего-то. Прежний рекорд принадлежал тренеру из США, который смог найти 142 покемона, то есть всех доступных в Северной Америке. Трех найти американец не смог, так как они обитают в конкретных местах в Азии, Австралии и Европе. А местонахождение шести самых редких экземпляров до сих про никто не разузнал.

Однако не все так весело и забавно в этой игре, как кажется на первый взгляд. От покемонов мир сходит с ума в прямом и переносном смысле. Москвичка, живущая на Тверской, пожаловалась в полицию, что ее в присутствии мужа, который, правда, спал, изнасиловал покемон. Кроме полиции она также пошла к гадалке. В той же Москве группа ловцов покемонов пошла на экстремальный поступок и забралась на стрелу высоченного башенного крана. В баре Екатеринбурга посетителей, достигших высот в ловле покемонов, кормят бесплатно. В немецком Дюссельдорфе пустили специальный трамвай, который развозит по городу ловцов покемонов.

Опасный инцидент произошел в австралийском городке Бервик. Прямо за рулем автомобиля 19-летний водитель пытался поймать одного редкого покемона. В какой-то миг парень потерял контроль за машиной и врезался в стену местного учебного заведения. Обошлось без жертв. На Тайване полиция за дня дня выписала 349 штрафов водителям, ловившим за рулем покемонов. Вот настоящая трагедия разыгралась в Сан-Франциско. Юношу, ловившего в парке покемонов, прямо в спину застрелил из пистолета соперник по игре.

Победитель идущей в Рио Олимпиады, японский гимнаст Кохэи Утимура, получил счет почти в пять тысяч долларов за пользование Интернетом в роуминге из-за того, что он, находясь далеко от родины, в Бразилии, активно играл в Pokemon Go.

Представители российских властей весьма подозрительно смотрят на распространившуюся по миру игру. Некоторые высокопоставленные чиновники и депутаты считают, что игра в покемонов не что иное, как разработка зарубежных спецслужб, с помощью которых они получают разведданные о нашей стране. Да и вообще она может быть опасна для жизни, что доказывают описанные выше случаи. Так, в Иране полностью запретили данную игру по причине безопасности.

Однако есть здравые люди, которые не обращают внимания на покемоно-сумасшествие. Они осваивают игру совершенно спокойно и видят в ней некий иной смысл.

– Я думаю, смысл в том, чтобы не только ловить покемонов, но и заводить новые знакомства. В компании ловить покемонов всегда проще, да и лишние знакомые никогда не мешают, – считает Руслан, игрок из Саратова.

Тем временем разработчики Pokemon GO подвели первый итог – только за месяц с момента выпуска этой игры они получили более 200 миллионов долларов выручки.

Роман **ВОРОНЕЖСКИЙ,**
изображения – товарный знак Nintendo

АКТИВ БЕЗ ИНИЦИАТИВ

У жителей Ленинского района почти не оказалось вопросов и жалоб к властям города и области

Перед ДК «Россия» в Саратове на время разогнали торгашей. Теперь здесь останавливались машины, откуда выходили из иномарок прямо на лестницу дворца вип-гости – всевозможные министры, главы, депутаты и директора. Вице-губернатор Игорь Пивоваров кушал мороженое. Министр спорта Александр Абросимов делал прогнозы на выступление Ильи Захарова на Олимпиаде – между прочим, они не оправдались.

В такой обстановке во Дворце культуры собрался актив Ленинского района – самого крупного и мощного административного образования Саратовской области. Хотя, как показало само заседание, активом его назвать было сложно – настолько пассивными оказались участники мероприятия.

Работа на основе полномочий

Ленинский район – самый молодой в составе областного центра, является ровесником Победы, так как образован в 1945 году. На площади в 120 квадратных километров здесь проживает свыше 272 тысяч человек в окружении многочисленных предприятий и торговых центров. Как самый населенный и промышленный район области прожил минувшие полгода и проживет оставшиеся шесть месяцев, и решили обсудить на активе района в присутствии губернатора Валерия Радаева и мэра Валерия Сараева.

Глава администрации района Валерий Васильев сразу завел волынку. Буквально дословно: «Работа строилась на основе полномочий администрации Ленинского района муниципального образования «Город Саратов»…» На чем действительно основывалась работа чиновников, так и осталось загадкой. Удивило, что не на мнении жителей, ради которых, собственно, чиновники и работают.

И полился из уст Васильева поток отчетных цифр, среди которых примечательной стала одна – что средняя зарплата в районе составляет более 25 тысяч рублей. Хотя судя по настроениям в зале, многие из присутствующих такой зарплаты у себя в кошельке не видели давно.

Глава Ленинского района поведал о борьбе с уличной торговлей, о сносе незаконных гаражей, о ремонте водопровода, о том, сколько домов уже готовы к грядущему отопительному сезону. Несмотря на то, что жилфонд района – один из самых молодых в городе, дома дряхлеют без должного содержания. В этом году обещают отремонтировать 70 многоквартирных домов. В рамках программы переселения ленинцы получат аж 40 новых квартир. Правда, за время работы этой госпрограммы в районе появилось еще порядка 70 ветхих и аварийных домов, которые также требуют расселения.

В Ленинском ликвидировали очередность в дошкольные образовательные учреждения среди детей от трех до семи лет. Но это лишь временно. В районе активно строятся новые микрорайоны, в частности, в Лесной республике и Солнечном, где требуются новые детсады. Существуют проекты по строительству двух учреждений. Но пока лишь на бумаге, так как реальных денег нет.

На оставшиеся полгода власти района поставили перед собой задачу – продолжить текущую работу, а также достойно организовать и провести День города и 80-летие Саратовской области.

Это не муляж

С докладами выступили некоторые представители актива Ленинского района.

Непростая судьба ждет завод «Алмаз». Как сообщил замгендиректора НПП «Алмаз» Вячеслав Гвоздюк, в настоящее время идет процесс объединения ряда предприятий электроники ПФО в одну структуру, которая станет крупнейшим производителем СВЧ-приборов в стране. Таким образом, запланированы масштабная оптимизация и реструктуризация. И это не от хорошей жизни – все, чтобы предотвратить банкротство и сократить издержки.

– Трудностей много, которые мы решаем, – подытожил Гвоздюк.

Чуть ранее на импровизированной выставке в фойе ДК с некоторыми предприятиями района познакомился губернатор. «Сокурские хлеба» выставили на обозрение знаменитые саратовские калачи. Радаев сперва этому даже не поверил.

– Нет, это не муляж, – заверили его хлебопеки.

Как выяснил «ТелеграфЪ», больше мало где есть возможность увидеть кулинарный символ губернии, а тем более его попробовать. В широкой розничной продаже калача нет.

– Пробовали в магазинах его продавать – не берут и все. От силы штук десять продали. А ведь срок годности у него всего двое-трое суток, дальше начинаются необратимые процессы черствления, – рассказали на предприятии.

И вроде бы недорого – самый маленький калачик можно было приобрести рублей за 150, а то и меньше. Да и по вкусу это совсем непривычный белый хлеб, изготавливается по особой рецептуре. Но популярности среди саратовцев калач не имеет.

Жиркомбинат отчитался, что производит в месяц 4320 тонн майонеза и 32345 тонн маргарина. Рядом – стенд СЭПО.

– Сколько штук холодильников выпустили? – поинтересовался глава региона.

– Несколько миллионов, – пожал плечами Валерий Сараев.

– Вот, не знаете, не переживаете за район, – поукорял Радаев.

Бог троицу любит

Социальную тему развития Ленинского района первым поднял президент федерации лыжных гонок Саратовской области Сергей Хохлов. Хотя ему сначала задали совсем иной вопрос.

– Как наши-то на Олимпиаде выступают? – спросил глава администрации Саратова.

– Несмотря на жесткий прессинг, наши спортсмены показывают высокие результаты. Единственный недостаток – не все спортивные мероприятия широко освещаются на ТВ, – отметил Хохлов.

Далее он рассказал о количестве в Ленинском районе школьных спортзалов, тиров, катков, бассейнов и ФОКов.

– С таким потенциалом мы могли бы подготовить не одного кандидата в олимпийскую сборную страны, – сказал Хохлов.

Но почему-то спортивные лидеры у нас не тренируются, часто уезжая от нас, предпочитая другие регионы. Отдельно президент спортивной федерации остановился на будущем лыжном стадионе на 5-ой Дачной.

– Его идея вынашивалась с 1999 года, но ввиду разных экономических и политических причин стадион не был построен. И только благодаря Валерию Васильевичу Радаеву это решение было принято, – сообщил Сергей Владимирович.

И показал компьютерный макет. Хохлов явно волновался, усиленно щелкал шариковой ручкой. Но не сказать одну вещь он не мог: по плану лыжный стадион надо сдать уже в сентябре, а зимой он должен принять отдыхающих и провести первые соревнования. Но достроена лишь первая очередь.

Никаких дополнительных вопросов у присутствующих в зале к докладчикам не возникало. И тогда свое весомое слово решила взять уважаемый ветеран Великой Отечественной войны, председатель районного совета ветеранов Галина Мушта.

– Спасибо трем нашим Валериям. Когда они объединяются, то все наши проблемы будут решены! Не зря говорят – Бог троицу любит! – сразу засмущала она председательствующих на сцене губернатора, мэра и главу администрации района.

Но следом Мушта озвучила те проблемы, которые три Валерия еще не решили. Например, требуется проложить дорогу к местному центру кинофикации, куда на экскурсии ходят и дети, и старики.

– Ну люди добрые, нам сброситься что ли… Дорога всего метров сто, – поразилась Галина Андреевна.

– Галина Андреевна, уже все сделали, – успокоил ее Радаев, дав понять, что этот вопрос решаем.

Также ветеран раскритиковала базар на площади Ленина, прямо напротив входа во Дворец культуры, где беспорядочно стоят ларьки, ездят грузовые машины. Оказывается, в прошлом эту территорию сдали бизнесу в долгосрочную аренду, и до сих пор власти не могут вернуть себе эту землю обратно.

Мушта во всеуслышание поведала и о своих мытарствах по врачам. Ветеран войны пожаловалась, что за талончиком приходится ездить в поликлинику на улицу Международная, на рентген – в отделение на Саперной, а сдают кровь аж на горе, на Вишневой. Старикам совершенно неудобно так бегать по городу.

И.о. министра здравоохранения области Наталья Мазина начала бодро рассказывать, как много населения обслуживает местная поликлиника, сколько принимают врачей, как берут кровь… Ее остановил губернатор.

– Изучите проблему, – указал Валерий Радаев. – Если поликлиника так неэффективно работает, то потоки пациентов следует сбалансировать. Медицинскую помощь надо приблизить к населению.

– Будет сделано, – заверила Мазина.

Сплошное молчание

Подытожил выступления на заседании актива Ленинского района Саратова губернатор области. Валерий Васильевич заверил, что власть слышит население, знает о проблемах, использует все возможности для их решения.

Из не озвученных ранее на активе тем Радаев рассказал о ремонте дороги от Вольского тракта через Кумысную поляну и до балашовской трассы. Хотя в целом темпами ремонта городских дорог губернатор остался недоволен и высказал немало критики. По словам главы региона, проведут реконструкцию бывшего детского дома №2 Ленинского района и превратят его в детский реабилитационный центр для детей-инвалидов. На это из президентского резервного фонда выделено 12 миллионов рублей. Также Радаев потребовал облагородить площадь Ленина, на состояние которой поступает немало жалоб.

Валерий Васильевич попросил, чтобы и сами жители были инициативными, вели контроль и предлагали свои идеи, новые решения. В свою очередь, власть должна быть в тесном контакте с населением. Но как раз этого диалога во Дворце культуры «Россия» и не получилось. В завершение мероприятия залу дали еще одну возможность задать любые вопросы чиновникам. Но зал на удивление молчал, и присутствующие более походили не на актив, а на статистов для массовки. Все доклады и решения актива Ленинского района Саратова были одобрены единогласно.

Артем **БЕЛОВ**

САРАТОВ 24

ПЕРВЫЙ КРУГЛОСУТОЧНЫЙ САРАТОВСКИЙ ТЕЛЕКАНАЛ

ПОНЕДЕЛЬНИК 22 августа

06:00, 07:00, 08:00, 09:00, 12:00, 15:00, 20:00, 22:30, 00:30 «Саратов сегодня» (12+)
06:15 «Золотая коллекция отечественной мультипликации» (0+)
07:15, 08:15, 13:00, 14:00 «БЕДНАЯ НАСТЯ» (12+)
09:00 «Саратов сегодня» (12+)
09:15 «Месть алтайской принцессы» (12+)
10:20 «ТОЛЕДО» (16+)
12:15 «Целитель Лука» (12+)
15:20, 20:25, 22:55, 00:55 «Прямая речь» (12+)
15:40 «Территория открытий» (12+)
16:00 «Маша и медведь» (0+)
16:30 «Доктор И» (0+)
17:00 «УГОН» (16+)
18:00 «Мужчина и женщина. Почувствуйте разницу» (12+)
19:00, 23:15 «СТАНИЦА» (16+)
20:45 «ЗАЩИТНЕГ» (16+)
01:15 Ночное вещание

ВТОРНИК 23 августа

06:00, 07:00, 08:00, 09:00, 12:00, 15:00, 20:00, 22:40, 00:30 «Саратов сегодня» (12+)
06:15 «Золотая коллекция отечественной мультипликации» (0+)
07:15, 08:15, 13:00, 14:00 «БЕДНАЯ НАСТЯ» (12+)
09:15 «Территория открытий» (12+)
10:00 «ТОЛЕДО» (16+)
11:30 «Доктор И» (0+)
12:15 «Мужчина и женщина. Почувствуйте разницу» (12+)
15:20, 20:25, 23:05, 00:55 «Прямая речь» (12+)
15:40 «Маша и медведь» (0+)
16:00 «Взгляд с экрана» (12+)
16:30 «Доктор И» (0+)
17:00 «УГОН» (16+)
18:00 «Лекарство от старости» (12+)
19:00, 23:25 «СТАНИЦА» (16+)
20:45 «Город героев» (12+)
21:05 «ПОСЛЕДНЯЯ ЛЮБОВЬ НА ЗЕМЛЕ» (16+)
01:15 Ночное вещание

СРЕДА 24 августа

06:00, 07:00, 08:00, 09:00, 12:00, 15:00, 20:00, 22:40, 00:30 «Саратов сегодня» (12+)
06:15 «Золотая коллекция отечественной мультипликации» (0+)
07:15, 08:15, 13:00, 14:00 «БЕДНАЯ НАСТЯ» (12+)
09:15 «Город героев» (12+)
10:00 «ТОЛЕДО» (16+)
11:30 «Доктор И» (0+)
12:15 «Территория открытий» (12+)
15:20, 20:25, 22:55, 00:55 «Прямая речь» (12+)
15:40 «Маша и медведь» (0+)
16:00 «Живи» (12+)
16:30 «Доктор И» (0+)
17:00 «УГОН» (16+)
18:00 «Тунгуска. Небесное знамение» (12+)
19:00, 23:40 «СТАНИЦА» (16+)
20:45 «ДОЧЬ Д'АРТАНЬЯНА» (0+)
23:20 «Прямая речь» (12+)
23:40 «СТАНИЦА» (16+)
01:15 «Территория открытий» (12+)
01:40 Ночное вещание

ЧЕТВЕРГ 25 августа

06:00, 07:00, 08:00, 09:00, 12:00, 15:00, 20:00, 22:30, 00:30 «Саратов сегодня» (12+)
06:15 «Золотая коллекция отечественной мультипликации» (0+)
07:15, 08:15, 13:00, 14:00 «БЕДНАЯ НАСТЯ» (12+)
09:15, 17:00 «УГОН» (16+)
10:00 «ТОЛЕДО» (16+)
11:30 «Доктор И» (0+)
12:15 «Тунгуска. Небесное знамение» (12+)
15:20, 20:25, 22:55, 00:55 «Прямая речь» (12+)
15:40 «Город героев» (12+)
16:00 «Взгляд с экрана» (12+)
16:30 «Доктор И» (0+)
18:00 «Тайны нашего кино» (12+)
18:30, 23:40 «СТАНИЦА» (16+)
19:30, 23:15, 01:15 «Открытая позиция» (12+)
20:45 «ОГРАБЛЕНИЕ ПО-ФРАНЦУЗСКИ» (12+)
01:40 Ночное вещание

ПЯТНИЦА 26 августа

06:00, 07:00, 08:00, 09:00, 12:00, 15:00, 20:00, 22:10, 00:30 «Саратов сегодня» (12+)
06:15 «Золотая коллекция отечественной мультипликации» (0+)
07:15, 08:15, 13:00, 14:00 «БЕДНАЯ НАСТЯ» (12+)
09:15 «УГОН» (16+)
10:00, 22:55 «ТОЛЕДО» (16+)
11:30 «Доктор И» (0+)
12:15 «Границы государства» (12+)
15:20, 20:25, 22:35, 00:55 «Прямая речь» (12+)
15:40 «Маша и медведь» (0+)
16:00 «Живи» (12+)
16:30 «Маргарита Терехова. Отцы и дети» (12+)
17:30 «Я БУДУ ЖДАТЬ» (12+)
19:00 «Дураки, дороги, деньги» (12+)
19:30 «Открытая позиция» (12+)
20:45 «ТРИ ДНЯ С ПРИДУРКОМ» (16+)
01:15 Ночное вещание

СУББОТА 27 августа

06:00, 09:00, 20:00, 00:30 «Саратов. Итоги» (12+)
06:30 «Я БУДУ ЖДАТЬ» (12+)
08:00, 12:00, 15:00 «Прямая речь. Итоги» (12+)
08:30, 15:30 «Сельская жизнь» (12+)
09:30 «Открытая позиция» (12+)
10:00 «Маша и медведь» (0+)
10:30 «Доктор И» (0+)
11:30 «Границы государства» (12+)
12:30, 01:00 «ЗАЩИТНИК» (16+)
13:15, 14:00 «БЕДНАЯ НАСТЯ» (12+)
16:00 «ЖИВИТЕ В РАДОСТИ» (12+)
17:30 «КУКАРАЧА» (0+)
19:00 Ток-шоу «В наше время» (12+)
20:30 «БАНДЫ НЬЮ-ЙОРКА» (16+)
23:00 «ДЕРЗКИЕ ДНИ» (16+)
01:45, 02:45 «СТАНИЦА» (16+)
03:45 Ночное вещание

ВОСКРЕСЕНЬЕ 28 августа

06:00, 09:00, 20:00, 00:30 «Саратов. Итоги» (12+)
06:30 «ЖИВИТЕ В РАДОСТИ» (12+)
08:00, 12:00, 15:00, 22:20 «Прямая речь. Итоги» (12+)
08:30, 17:00 «Сельская жизнь» (12+)
09:30 «Город героев» (12+)
10:00 «Маша и медведь» (0+)
10:30 «КУКАРАЧА» (0+)
12:30, 01:00 «ЗАЩИТНИК» (16+)
13:20 «ОДИНОКАЯ ЖЕНЩИНА ЖЕЛАЕТ ПОЗНАКОМИТЬСЯ» (12+)
15:30 «Живи» (12+)
16:00 Кулинарное реалити-шоу «РЕАЛЬНАЯ КУХНЯ» (12+)
17:30 Музыкальное ток-шоу «Жизнь прекрасна» (12+)
19:30 «Открытая позиция» (12+)
20:30 «ГРОЗОВОЙ ПЕРЕВАЛ»(16+)
22:50 «МОЙ ПАРЕНЬ – АНГЕЛ» (16+)
01:45, 02:45 «СТАНИЦА» (16+)
03:45 Ночное вещание

Смотрите фильмы на телеканале САРАТОВ 24

САРАТОВ 24

Х/ф «Защитнег»

Простой парень Артур Поппингтон решает, что он супергерой Защитник, и каждую ночь, напялив тугие лосины, отправляется на улицы города в поисках своего главного врага Капитана Индастри — наркодилера, которого Артур ошибочно винит в смерти матери. Однако вместо Индастри герой встречает молодую проститутку и вместе с ней, а также при моральной поддержке своего лечащего психиатра, «доказывает, что каждый способен сделать мир лучше».

Смотрите в понедельник, 22 августа в 20.45, 16+

Х/ф «Дочь Д'Артаньяна»

Прославленный герой уготовил своей дочери Элоизе роль послушницы в монастыре. Но отважная девушка смело бросается в бой с врагами, убившими на её глазах мать-настоятельницу. Ей приходится не только мастерски фехтовать, но и распутывать коварные интриги. И, конечно, она влюбляется в благородного красавца.

Смотрите в среду, 24 августа в 20.45, 0+

ПОНЕДЕЛЬНИК, 22 АВГУСТА

1 КАНАЛ

05.00 Доброе утро
09.00, 12.00, 15.00, 03.00 Новости
09.20 На XXXI летних Олимпийских играх в Рио-де-Жанейро. Церемония закрытия
12.15 Пусть говорят (16+)
13.20 Таблетка (16+)
13.55, 15.15 Время покажет (16+)
16.00, 03.45 Мужское/Женское (16+)
17.00, 01.40 Наедине со всеми (16+)
18.00 Вечерние новости
18.45 Давай поженимся! (16+)
19.50 Пусть говорят с Андреем Малаховым (16+)
21.00 Время
21.35 Т/с «Нюхач» (16+)
23.35 Х/ф «Диана. История любви» (12+)
02.35, 03.05 Модный приговор

РОССИЯ 1

05.00, 09.15 Утро России
09.00, 11.00, 14.00, 17.00, 20.00 Вести
10.00 О самом главном (12+)
11.30, 14.30, 17.30, 20.45 Вести-Местное время
12.00, 00.50 Т/с «Каменская» (16+)
14.55 Т/с «Тайны следствия» (12+)
17.50 Выборы 2016. Дебаты
18.30 Прямой эфир (16+)
21.00 Т/с «Весной расцветает любовь» (12+)
03.00 Т/с «Семейный детектив» (12+)

НТВ

05.00 Т/с «Дорожный патруль» (16+)
06.00 Новое утро
08.10 Т/с «Возвращение Мухтара» (16+)
10.00, 13.00, 16.00, 19.00 Сегодня
10.20 Т/с «Москва. Центральный округ» (16+)
12.00 Суд присяжных (16+)
13.20 Обзор. Чрезвычайное происшествие
13.50 Место встречи
15.00, 16.20 Т/с «Улицы разбитых фонарей» (16+)
19.40 Т/с «Москва. Центральный округ. Последний сезон» (16+)
22.30 Итоги дня
22.55 Т/с «Шаман» (16+)
00.50 Место встречи (16+)
02.00 Крутые нулевые (16+)
02.50 Их нравы (0+)
03.10 Т/с «Закон и порядок» (18+)
04.05 Советские биографии (16+)

ТНТ

07.00, 08.00 Неделя области (16+)
07.25, 08.25 Про... (16+)
09.00 Дом-2. Lite (16+)
10.30 Дом-2. Судный день (16+)
12.00 Танцы (16+)
14.00, 19.00 Новости. Телеобъектив (16+)
14.30 Comedy Woman (16+)
15.30, 16.00, 16.30, 17.00, 17.30, 18.00, 18.30, 19.30 Т/с «Интерны» (16+)
20.00, 20.30 Т/с «Физрук» (16+)
21.00, 22.00 Т/с «Измены» (16+)
23.00 Дом-2. Город любви (16+)
00.00 Дом-2. После заката (16+)
01.00 Т/с «Последователи» (18+)
01.50 Х/ф «Застрял в тебе» (12+)
04.10 Т/с «Лотерея» (16+)
05.05 Т/с «Стрела - 3» (16+)
05.55 Т/с «Селфи» (16+)
06.20 Женская лига: парни, деньги и любовь (16+)

РЕН ТВ

05.00 Странное дело (16+)
06.00 Документальный проект (16+)
07.00 С бодрым утром! (16+)
08.30, 12.30, 16.30, 19.30, 23.00 Новости (16+)
09.00 Военная тайна с Игорем Прокопенко (16+)
11.00 Документальный проект: «Зеленый солярис» (16+)
12.00, 16.00, 19.00 Информационная программа 112 (16+)
13.00 Званый ужин (16+)
14.00 Х/ф «Тайский вояж Степаныча» (16+)
17.00, 03.30 Тайны Чапман (16+)
18.00 Самые шокирующие гипотезы (16+)
20.00 Х/ф «Крокодил Данди» (16+)
21.50 Водить по-русски (16+)
23.25 Х/ф «Эпидемия» (16+)
01.50 Х/ф «Погнали!» (16+)
04.30 Территория заблуждений с Игорем Прокопенко (16+)

ТВ ЦЕНТР

06.00, 08.05 Настроение
07.50 Выборы-2016
08.15 Х/ф «Неуловимые мстители» (6+)
09.50 Х/ф «Новые приключения неуловимых» (6+)
11.30, 14.30, 17.30, 19.40, 22.00, 00.00 События
11.50 Т/с «Пуаро Агаты Кристи» (12+)
13.40 Мой герой (12+)
14.50 Д/ф «Брежнев против Хрущёва. Удар в спину» (12+)
15.40 Х/ф «Вчера. Сегодня. Навсегда...», 1 и 2 серии (12+)
17.40 Т/с «Жених» (12+)
20.10 Право знать! (16+)
21.45, 00.20 Петровка, 38 (16+)
22.30 Специальный репортаж: «Два года после Украины» (16+)
23.05 Без обмана: «И бутылка рома» (16+)
00.40 Х/ф «Отставник - 2» (16+)
02.30 Х/ф «Не надо печалиться» (12+)
04.20 Д/ф «Цеховики. Опасное дело» (12+)

СТС

06.00, 04.25 Ералаш (0+)
06.40 Мультфильм (0+)
07.05 Мультфильм (6+)
07.30 Х/ф «Трудный ребёнок» (0+)
09.00, 09.30 Уральские пельмени. Любимое (16+)
09.45 Х/ф «Трудный ребёнок - 2» (0+)
11.30 Т/с «Молодёжка» (16+)
13.30, 14.00 Т/с «Воронины» (16+)
18.00, 18.30, 19.00 Т/с «Кухня» (16+)
20.00 Т/с «Два отца и два сына» (16+)
21.00 Х/ф «Идентификация Борна» (12+)
23.00, 00.00 Т/с «Последний из Магикян» (12+)
00.30, 01.45 Т/с «Зачарованные» (16+)
01.25 6 кадров (16+)
05.50 Музыка на СТС (16+)

ТВ-3

06.00 Мультфильм (0+)
09.30 Д/с «Слепая: «Нежеланный гость» (12+)
10.00 Д/с «Слепая: «Вторник» (12+)
10.30 Д/с «Гадалка: «Детка в клетке» (12+)
11.00 Д/с «Гадалка: «Привязанный» (12+)
11.30 Не ври мне: «Плата за молчание» (12+)
12.30 Тайные знаки с Олегом Девотченко: «Придумавший смерть» (12+)
13.30 Д/с «Охотники за привидениями: «Ревнивый призрак» (16+)
14.00 Д/с «Охотники за привидениями: «Жена и любовница» (16+)
14.30 Д/с «Охотники за привидениями» (16+)
15.00 Мистические истории (16+)
16.00 Д/с «Гадалка: «Он останется здесь» (12+)
16.30 Д/с «Гадалка: «Дышите...Не дышите!» (12+)
17.00 Д/с «Гадалка: «Порча в подарок» (12+)
17.30 Д/с «Слепая: «Рядом» (12+)
18.00 Д/с «Слепая: «Самый близкий человек» (12+)
18.30 Т/с «Грач» (16+)
19.30, 20.15, 21.15, 22.05 Т/с «Касл» (12+)
23.00 Х/ф «Почтальон» (16+)
02.30 Х/ф «Женитьба Бальзаминова» (6+)
04.15, 05.00 Т/с «Визитеры» (16+)

РОССИЯ К

07.00 Канал «Евроньюс»
10.00, 15.00, 19.30, 23.30 Новости культуры
10.20 Х/ф «Волга-Волга»
12.00 Д/ф «Опереточный герой. Владимир Володин»
12.45 Д/ф «Старый обряд: история и современность»
13.25 Х/ф «Путь к причалу»
14.50 Д/ф «Христиан Гюйгенс»
15.10 Абсолютный слух
15.50 Д/ф «Вальпараисо. Город-радуга»
16.10 Д/ф «Застава Ильича». Исправленному не верить»
16.50 Прощай, XX век! «Владимир Максимов»
17.30, 01.40 Мастер-классы Международной музыкальной академии Юрия Башмета
18.15 Не квартира - музей: «Мемориальная мастерская М.К. Аникушина»
18.30 Д/с «История киноначальников, или Строители и перестройщики. 60-е годы»
19.15 Спокойной ночи, малыши!
19.45 Сергей Герасимов. Встреча в Концертной студии «Останкино». Запись 1982 года
21.20 Х/ф «Музыкальная история»
22.45 Д/ф «Тихие зори Станислава Ростоцкого»
23.45 Худсовет
23.50 Т/с «Следствие ведут ЗнаToKи»
01.15 Д/с «Москва - Берлин. Завтра война»
02.30 Д/ф «Музейное действо. История Ростовского кремля»

Матч ТВ

06.30, 07.35, 00.30, 02.30, 04.30 XXXI летние Олимпийские игры
07.30, 09.35, 11.40, 15.15, 19.35, 21.40 Новости
09.40 Церемония Открытия XXXI летних Олимпийских игр в Рио-де-Жанейро
11.45, 23.30 Наши победы. Live (12+)
12.45 Церемония Закрытия XXXI летних Олимпийских игр в Рио-де-Жанейро
15.20, 20.40, 23.00 Все на Матч! Прямой эфир. Аналитика. Интервью. Эксперты
15.50 Специальный репортаж. «Противостояние» (12+)
16.10 Континентальный вечер
16.40 Хоккей. КХЛ. «Металлург» (Магнитогорск) - ЦСКА. Прямая трансляция
19.40 Д/ф «Итоги Рио» (12+)
21.45 Спортивный интерес (16+)
22.40 Д/с «Рио ждет» (12+)

5 КАНАЛ

06.00, 10.00, 12.00, 15.30, 18.30, 22.00 Сейчас
06.10 Утро на «5» (6+)
09.10 Место происшествия
10.30, 11.20, 12.30, 12.45, 13.40, 14.30, 15.25, 16.00, 16.45, 17.40 Т/с «Баллада о бомбере» (16+)
19.00, 19.40, 00.10, 00.55, 01.35, 02.20, 03.00, 03.40, 04.20, 05.00 Т/с «Детективы» (16+)
20.20, 21.10 Т/с «След» (16+)
22.25 Т/с «Такая работа» (16+)
23.15 Момент истины (16+)

«ТелеграфЪ» стал еще мобильнее! Теперь держать с нами связь вы можете по мобильному телефону 8-917-20-77-11-4. Ждем ваших СМС и звонков!

ВТОРНИК, 23 АВГУСТА

1 КАНАЛ

05.00 Доброе утро
09.00, 12.00, 15.00, 03.00 Новости
09.20 Контрольная закупка
09.50 Жить здорово! (12+)
10.55, 02.40, 03.05 Модный приговор
12.15 Пусть говорят (16+)
13.20 Таблетка (16+)
13.55, 15.15 Время покажет (16+)
16.00, 03.45 Мужское/Женское (16+)
17.00, 01.40 Наедине со всеми (16+)
18.00 Вечерние новости
18.45 Давай поженимся! (16+)
19.50 Пусть говорят с Андреем Малаховым (16+)
21.00 Время
21.35 Т/с «Нюхач» (16+)
23.40 Х/ф «Расследование» (16+)

РОССИЯ 1

05.00, 09.15 Утро России
09.00, 11.00, 14.00, 17.00, 20.00 Вести
10.00 О самом главном (12+)
11.30, 14.30, 17.30, 20.45 Вести-Местное время
12.00, 00.50 Т/с «Каменская» (16+)
14.55 Т/с «Тайны следствия» (12+)
17.50 Выборы 2016. Дебаты
18.30 Прямой эфир (16+)
21.00 Т/с «Весной расцветает любовь» (12+)
03.00 Т/с «Семейный детектив» (12+)

НТВ

05.00 Т/с «Дорожный патруль» (16+)
06.00 Новое утро
08.10 Т/с «Возвращение Мухтара» (16+)
10.00, 13.00, 16.00, 19.00 Сегодня
10.20 Т/с «Дельта» (16+)
12.00 Суд присяжных (16+)
13.20 Обзор. Чрезвычайное происшествие
13.50 Место встречи
15.00, 16.20 Т/с «Улицы разбитых фонарей» (16+)
19.40 Т/с «Москва. Центральный округ. Последний сезон» (16+)
22.30 Итоги дня
22.55 Т/с «Шаман» (16+)
00.50 Место встречи (16+)
02.00 Крутые нулевые (16+)
02.55 Их нравы (0+)
03.05 Т/с «Закон и порядок» (18+)
04.00 Советские биографии (16+)

ТНТ

07.00, 07.30, 08.00, 08.30, 14.00, 19.00 Новости. Телеобъектив (16+)
08.15 Про... (16+)
09.00 Дом-2. Lite (16+)
10.30 Дом-2. Судный день (16+)
11.30 Битва экстрасенсов (16+)
12.30, 13.30, 14.30 Comedy Woman (16+)
15.30, 16.00, 16.30, 17.00, 17.30, 18.00, 19.30 Т/с «Универ. Новая общага» (16+)
20.00, 20.30 Т/с «Физрук» (16+)
21.00, 22.00 Т/с «Измены» (16+)
23.00 Дом-2. Город любви (16+)
00.00 Дом-2. После заката (16+)
01.00 Т/с «Последователи» (18+)
01.50 Х/ф «Флирт со зверем» (12+)
03.45 Т/с «Лотерея» (16+)
04.40 Т/с «Стрела - 3» (16+)
05.30 Т/с «Селфи» (16+)
05.55 Т/с «Доказательства» (16+)

РЕН ТВ

05.00, 04.10 Территория заблуждений с Игорем Прокопенко (16+)
06.00 Документальный проект (16+)
07.00 С бодрым утром! (16+)
08.30, 12.30, 16.30, 19.30, 23.00 Новости (16+)
09.00 Военная тайна с Игорем Прокопенко (16+)
11.00 Документальный проект: «Крылатая раса» (16+)
12.00, 15.55, 19.00 Информационная программа 112 (16+)
13.00 Званый ужин (16+)
14.00 Х/ф «Крокодил Данди» (16+)
17.00, 03.15 Тайны Чапман (16+)
18.00 Самые шокирующие гипотезы (16+)
20.00 Х/ф «Крокодил Данди - 2» (16+)
22.10 Водить по-русски (16+)
23.25 Х/ф «Корабль-призрак» (16+)
01.10 Х/ф «Заражение» (16+)

ТВ ЦЕНТР

06.00, 08.05 Настроение
07.50 Выборы-2016
08.15 Тайны нашего кино: «Неуловимые мстители» (12+)
08.45 Х/ф «Корона Российской империи, или Снова неуловимые» (6+)
11.30, 14.30, 19.40, 22.00, 00.00 События
11.50 Т/с «Пуаро Агаты Кристи» (12+)
13.40 Мой герой (12+)
14.50 Без обмана: «И бутылка рома» (16+)
15.40 Х/ф «Вчера. Сегодня. Навсегда...», 3 и 4 серии (12+)
17.30 Город новостей
17.40 Т/с «Жених» (12+)
20.00 Право знать! (16+)
21.25 Обложка: «Главная жена страны» (16+)
22.30 Осторожно, мошенники! «Волшебная кастрюля» (16+)
23.05 Удар властью: «Михаил Саакашвили» (16+)
00.20 Петровка, 38 (16+)
00.40 Х/ф «Саквояж со светлым будущим» (12+)
04.25 Д/ф «Мост шпионов. Большой обмен» (12+)
05.15 Д/ф «Лидия Шукшина. Непредсказуемая роль» (12+)

СТС

06.00, 04.50 Ералаш (0+)
06.35 Мультфильм (0+)
07.10 Мультфильм (6+)
08.00, 09.00, 23.00, 00.00 Т/с «Последний из Магикян» (12+)
09.30 Х/ф «Идентификация Борна» (12+)
11.30 Т/с «Молодёжка» (16+)
13.30, 14.00 Т/с «Воронины» (16+)
18.00, 18.30, 19.00 Т/с «Кухня» (16+)
20.00 Т/с «Два отца и два сына» (16+)
21.00 Х/ф «Превосходство Борна» (12+)
00.30 Т/с «Зачарованные» (16+)
05.50 Музыка на СТС (16+)

ТВ-3

06.00 Мультфильм (0+)
09.30 Д/с «Слепая: «Букет невесты» (12+)
10.00 Д/с «Слепая: «Заколдованный круг» (12+)
10.30 Д/с «Гадалка: «Путаница» (12+)
11.00 Д/с «Гадалка: «Кобелиная закваска» (12+)
11.30 Не ври мне: «Беспечный ангел» (12+)
12.30 Тайные знаки с Олегом Девотченко: «Пленники вселенной» (12+)
13.30 Д/с «Охотники за привидениями: «Кокон» (16+)
14.00 Д/с «Охотники за привидениями: «Марионетка» (16+)
14.30 Д/с «Охотники за привидениями» (16+)
15.00 Мистические истории (16+)
16.00 Д/с «Гадалка: «Суд Кали» (12+)
16.30 Д/с «Гадалка: «Кукла мужа» (12+)
17.00 Д/с «Гадалка: «Женщина в черном» (12+)
17.30 Д/с «Слепая: «Не зови меня» (12+)
18.00 Д/с «Слепая: «Потеря» (12+)
18.30 Т/с «Грач» (16+)
19.30, 20.15, 21.15, 22.05 Т/с «Касл» (12+)
23.00 Х/ф «Царь скорпионов» (12+)
00.45 Х/ф «Подарок ангелов» (12+)
03.00 Городские легенды: «Мост-фантом на Литейном» (12+)
03.15 У моего ребенка Шестое чувство (12+)
04.15, 05.00 Т/с «Визитеры» (16+)

РОССИЯ К

06.30 Канал «Евроньюс»
10.00, 15.00, 19.30, 23.30 Новости культуры
10.20 Х/ф «Музыкальная история»
11.40 Д/ф «Сергей Лемешев и Иван Козловский. Эхо великих голосов»
12.25 Д/ф «Музейное действо. История Ростовского кремля»
12.50 Д/ф «Отрицательный? Обаятельный! Неразгаданный Владимир Кенигсон»
13.30, 23.50 Т/с «Следствие ведут ЗнаToKи»
15.10 Абсолютный слух
15.50 Д/ф «Гуинедд. Валлийские замки Эдуарда Первого»
16.10 Д/ф «Тихие зори Станислава Ростоцкого»
16.50 Прощай, XX век! «Владимир Набоков»
17.30, 01.55 Мастер-классы Международной музыкальной академии Юрия Башмета. Давид Бисмут и Патрик де Клерк
18.15 Д/ф «Трогир. Старый город. Упорядоченные лабиринты»
18.30 Д/с «История киноначальников, или Строители и перестройщики. 70-е годы»
19.15 Спокойной ночи, малыши!
19.45 Станислав Ростоцкий. Встреча в Концертной студии «Останкино». Запись 1988 года
21.20 Х/ф «Свинарка и пастух»
22.45 Д/ф «Мы из джаза». Проснуться знаменитым»
23.45 Худсовет
01.20 Д/с «Москва - Берлин. Завтра война»
01.50 Д/ф «Абулькасим Фирдоуси»
02.40 Д/ф «Монастырь святой Екатерины на горе Синай»

Матч ТВ

06.30 Д/с «Вся правда про...» (12+)
07.00, 09.00, 11.05, 13.10, 15.10, 17.15, 18.55 Новости
07.05, 13.15, 17.20, 23.45 Все на Матч! Прямой эфир. Аналитика. Интервью. Эксперты
09.05, 11.10, 14.15 XXXI летние Олимпийские игры
13.45 Д/с «Где рождаются чемпионы?» (16+)
14.50, 17.50 Д/с «Рио ждет» (12+)
15.15 Смешанные единоборства. UFC (16+)
18.10 Лица Рио (12+)
18.25 Культ тура (16+)
19.00 Кикбоксинг. Забит Самедов (Россия / Белоруссия) против Каталина Морошану (Румыния). Профессиональный бокс. Умар Саламов (Россия) против Норберта Немесапати (Венгрия). Прямая трансляция из Грозного
21.05 Все на футбол!
21.30 Футбол. Лига чемпионов. Квалификационный раунд. «Рома» (Италия) - «Порту» (Португалия). Прямая трансляция
00.30 Х/ф «Команда мечты» (12+)
02.30 Несерьезно о футболе (12+)
03.30 Специальный репортаж. «Точка» (16+)
04.05 Х/ф «Игра по чужим правилам» (12+)

5 КАНАЛ

06.00, 10.00, 12.00, 15.30, 18.30, 22.00 Сейчас
06.10 Утро на «5» (6+)
09.10 Место происшествия
10.30, 12.30, 12.45 Х/ф «Марш-бросок. Особые обстоятельства», 1, 2 серии (16+)
14.20, 16.00, 16.40 Х/ф «Марш-бросок. Охота на «Охотника», 1, 2 серии (16+)
19.00, 19.40 Т/с «Детективы» (16+)
20.20, 21.15, 23.15 Т/с «След» (16+)
22.25 Т/с «Такая работа» (16+)
00.00 Х/ф «Ва-банк» (16+)
02.00 Х/ф «Ва-банк - 2» (16+)
03.50, 04.40 Т/с «ОСА» (16+)

Диплом, выданный на Варыпаеву Татьяну Николаевну Энгельсским кооперативным техникумом в 1980 году по специальности «бухгалтер», считать недействительным в связи с утерей.

СРЕДА, 24 АВГУСТА

1 КАНАЛ

05.00 Доброе утро
09.00, 12.00, 15.00, 03.00 Новости
09.20, 04.25 Контрольная закупка
09.50 Жить здорово! (12+)
10.55, 02.25, 03.05 Модный приговор
12.15 Пусть говорят (16+)
13.20 Таблетка (16+)
13.55, 15.15 Время покажет (16+)
16.00, 03.30 Мужское/Женское (16+)
17.00, 01.25 Наедине со всеми (16+)
18.00 Вечерние новости
18.45 Давай поженимся! (16+)
19.50 Пусть говорят с Андреем Малаховым (16+)
21.00 Время
21.35 Т/с «Нюхач» (16+)
23.40 Х/ф «Пингвины мистера Поппера»

РОССИЯ 1

05.00, 09.15 Утро России
09.00, 11.00, 14.00, 17.00, 20.00 Вести
10.00 О самом главном (12+)
11.30, 14.30, 17.30, 20.45 Вести-Местное время
12.00, 00.50 Т/с «Каменская» (16+)
14.55 Т/с «Тайны следствия» (12+)
17.50 Выборы 2016. Дебаты
18.30 Прямой эфир (16+)
21.00 Т/с «Весной расцветает любовь» (12+)
03.00 Т/с «Семейный детектив» (12+)

НТВ

05.00 Т/с «Дорожный патруль» (16+)
06.00 Новое утро
08.10 Т/с «Возвращение Мухтара» (16+)
10.00, 13.00, 16.00, 19.00 Сегодня
10.20 Т/с «Дельта» (16+)
12.00 Суд присяжных (16+)
13.20 Обзор. Чрезвычайное происшествие
13.50 Место встречи
15.00, 16.20 Т/с «Улицы разбитых фонарей» (16+)
19.40 Т/с «Москва. Центральный округ. Последний сезон» (16+)
22.30 Итоги дня
22.55 Т/с «Шаман» (16+)
00.50 Место встречи (16+)
02.00 Крутые нулевые (16+)
02.55 Их нравы (0+)
03.05 Т/с «Закон и порядок» (18+)
04.00 Советские биографии (16+)

ТНТ

07.00, 07.30, 08.00, 08.30, 14.00, 19.00 Новости. Телеобъектив (16+)
08.15, 14.15 Про... (16+)
09.00 Дом-2. Lite (16+)
10.30 Дом-2. Судный день (16+)
11.30 Битва экстрасенсов (16+)
12.30, 13.30, 14.30 Comedy Woman (16+)
15.30, 19.30 Т/с «Реальные пацаны» (16+)
20.00, 20.30 Т/с «Физрук» (16+)
21.00, 22.00 Т/с «Измены» (16+)
23.00 Дом-2. Город любви (16+)
00.00 Дом-2. После заката (16+)
01.00 Т/с «Последователи» (18+)
01.50 Х/ф «Мулен Руж» (12+)
04.20 Т/с «Лотерея» (16+)
05.15 Т/с «Стрела - 3» (16+)
06.05 Т/с «Селфи» (16+)
06.35 Женская лига. Лучшее (16+)

РЕН ТВ

05.00, 09.00, 04.20 Территория заблуждений с Игорем Прокопенко (16+)
06.00 Документальный проект (16+)
07.00 С бодрым утром! (16+)
08.30, 12.30, 16.30, 19.30, 23.00 Новости (16+)
09.00 Военная тайна с Игорем Прокопенко (16+)
11.00 Документальный проект: «Мир призраков» (16+)
12.00, 16.00, 19.00 Информационная программа 112 (16+)
13.00 Званый ужин (16+)
14.00 Х/ф «Крокодил Данди - 2» (16+)
17.00, 03.20 Тайны Чапман (16+)
18.00 Самые шокирующие гипотезы (16+)
20.00 Х/ф «Дикий, дикий вест» (16+)
22.00 Смотреть всем! (16+)
23.25 Х/ф «Заложница - 2» (16+)
01.10 Х/ф «Незваные гости» (16+)

ТВ ЦЕНТР

06.00, 08.05 Настроение
07.50 Выборы-2016
08.15 Тайны нашего кино: «Вий» (12+)
08.45 Х/ф «Дайте жалобную книгу»
10.35 Д/ф «Елена Проклова. Обмануть судьбу» (12+)
11.30, 14.30, 19.40, 22.00, 00.00 События
11.50, 00.40 Т/с «Пуаро Агаты Кристи» (12+)
13.40 Мой герой (12+)
14.50 Удар властью: «Михаил Саакашвили» (16+)
15.40 Х/ф «Последний ход королевы», 1 и 2 серии (12+)
17.30 Город новостей
17.40, 04.00 Т/с «Жених» (12+)
20.05 Право знать! (16+)
21.40, 00.20 Петровка, 38 (16+)
22.30 Линия защиты: «Хиджаб для Европы» (16+)
23.05 Хроники московского быта: «Безумная роль» (16+)
02.25 Д/ф «Сверхлюди» (12+)

СТС

06.00, 04.50 Ералаш (0+)
06.35 Мультфильм (0+)
07.10 Мультфильм (6+)
08.00, 09.00, 23.00, 00.00 Т/с «Последний из Магикян» (12+)
09.30 Х/ф «Превосходство Борна» (12+)
11.30 Т/с «Молодёжка» (16+)
13.30, 14.00 Т/с «Воронины» (16+)
18.00, 18.30, 19.00 Т/с «Кухня» (16+)
20.00 Т/с «Два отца и два сына» (16+)
21.00 Х/ф «Ультиматум Борна» (16+)
00.30 Т/с «Зачарованные» (16+)
05.50 Музыка на СТС (16+)

ТВ-3

06.00 Мультфильм (0+)
09.30 Д/с «Слепая: «Счастье дочери» (12+)
10.00 Д/с «Слепая: «Чистая тарелка» (12+)
10.30 Д/с «Гадалка: «Сила рода» (12+)
11.00 Д/с «Гадалка: «Птицы» (12+)
11.30 Не ври мне: «Грехи матерей» (12+)
12.30 Тайные знаки с Олегом Девотченко: «Опасные стрелы Зевса» (12+)
13.30 Д/с «Охотники за привидениями: «Дух Мэрилин» (16+)
14.00 Д/с «Охотники за привидениями: «Магия из секонд хэнда» (16+)
14.30 Д/с «Охотники за привидениями» (16+)
15.00 Мистические истории (16+)
16.00 Д/с «Гадалка: «Чужие сны» (12+)
16.30 Д/с «Гадалка: «Матрица счастья» (12+)
17.00 Д/с «Гадалка: «Три камня» (12+)
17.30 Д/с «Слепая: «Смертельный дуэт» (12+)
18.00 Д/с «Слепая: «Полный порядок» (12+)
18.30 Т/с «Грач» (16+)
19.30, 20.15, 21.15, 22.05 Т/с «Касл» (12+)
23.00 Х/ф «Конан-варвар» (16+)
01.15 Х/ф «В погоне за свободой» (16+)
03.15 У моего ребенка Шестое чувство (12+)
04.15, 05.00 Т/с «Визитеры» (16+)

РОССИЯ К

06.30 Канал «Евроньюс»
10.00, 15.00, 19.30, 23.30 Новости культуры
10.20 Х/ф «Свинарка и пастух»
11.45 Д/ф «Марина Ладынина. Кинозвезда между серпом и молотом»
12.30 Д/ф «Своё гнездо» Достоевского»
12.50 Д/ф «Всеволод Сафонов»
13.30, 23.50 Т/с «Следствие ведут ЗнаToKи»
15.10 Абсолютный слух
15.50 Д/ф «Монте-Сан-Джорджио. Гора ящериц»
16.10 Д/ф «Мы из джаза». Проснуться знаменитым»
16.50 Прощай, XX век! «Виктор Астафьев»
17.30, 01.55 Мастер-классы Международной музыкальной академии Юрия Башмета. Татьяна Самуил и Джероен Рюлинг
18.10 Д/ф «Пестум и Велла. О неизменном и преходящем»
18.30 Д/с «История киноначальников, или Строители и перестройщики. 80-е годы»
19.15 Спокойной ночи, малыши!
19.45 Эльдар Рязанов. Встреча в Концертной студии «Останкино». Запись 1984 года
21.15 Х/ф «Сердца четырех»
22.45 Д/ф «Золотой теленок». С таким счастьем - и на экране»
23.45 Худсовет
01.20 Д/с «Москва - Берлин. Завтра война»
01.50 Д/ф «Франсиско Гойя»
02.40 Д/ф «Гавайи. Родина богини огня Пеле»

Матч ТВ

06.30 Д/с «Вся правда про...» (12+)
07.00, 09.00, 12.05, 13.00, 15.35, 16.30, 18.35, 20.20 Новости
07.05, 13.05, 18.40, 23.45 Все на Матч! Прямой эфир. Аналитика. Интервью. Эксперты
09.05 Д/ф «Итоги Рио» (12+)
10.05, 16.10, 16.35, 20.30 XXXI летние Олимпийские игры
12.10, 05.10 Спортивный интерес (16+)
13.35 Футбол. Лига чемпионов. Квалификационный раунд. «Монако» - «Вильярреал» (Испания)
15.40 Д/с «Где рождаются чемпионы?» (16+)
19.20 Д/с «Спортивный детектив» (16+)
21.00 Все на футбол!
21.30 Футбол. Лига чемпионов. Квалификационный раунд. «Ростов» (Россия) - «Аякс» (Нидерланды). Прямая трансляция
00.15 Д/ф «За кулисами Тур де Франс» (12+)
02.15 Обзор Лиги чемпионов (12+)
02.45 Х/ф «Игра по чужим правилам» (12+)
05.40 Несерьезно о футболе (12+)

5 КАНАЛ

06.00, 10.00, 12.00, 15.30, 18.30, 22.00 Сейчас
06.10 Утро на «5» (6+)
09.10 Место происшествия
10.40, 11.45, 12.40, 13.35, 14.40, 16.00, 16.15, 17.20, 02.15, 03.20, 04.30 Т/с «Лето волков» (16+)
19.00, 19.40 Т/с «Детективы» (16+)
20.20, 21.10, 23.10 Т/с «След» (16+)
22.25 Т/с «Такая работа» (16+)
00.00 Х/ф «Секс-миссия, или Новые амазонки» (16+)

«ТелеграфЪ» стал еще мобильнее! Теперь держать с нами связь вы можете по мобильному телефону 8-917-20-77-11-4. Ждем ваших СМС и звонков!

ЧЕТВЕРГ, 25 АВГУСТА

1 КАНАЛ

05.00 Доброе утро
09.00, 12.00, 15.00, 03.00 Новости
09.20, 04.25 Контрольная закупка
09.50 Жить здорово! (12+)
10.55, 02.25, 03.05 Модный приговор
12.15 Пусть говорят (16+)
13.20 Таблетка (16+)
13.55, 15.15 Время покажет (16+)
16.00, 03.30 Мужское/Женское (16+)
17.00, 01.25 Наедине со всеми (16+)
18.00 Вечерние новости
18.45 Давай поженимся! (16+)
19.50 Пусть говорят с Андреем Малаховым (16+)
21.00 Время
21.35 Т/с «Нюхач» (16+)
23.35 Х/ф «Шутки в сторону» (16+)

РОССИЯ 1

05.00, 09.15 Утро России
09.00, 11.00, 14.00, 17.00, 20.00 Вести
10.00 О самом главном (12+)
11.30, 14.30, 17.30, 20.45 Вести-Местное время
12.00, 00.50 Т/с «Каменская» (16+)
14.55 Т/с «Тайны следствия» (12+)
17.50 Выборы 2016. Дебаты
18.30 Прямой эфир (16+)
21.00 Т/с «Весной расцветает любовь» (12+)
03.00 Т/с «Семейный детектив» (12+)

НТВ

05.00 Т/с «Дорожный патруль» (16+)
06.00 Новое утро
08.10 Т/с «Возвращение Мухтара» (16+)
10.00, 13.00, 16.00, 19.00 Сегодня
10.20 Т/с «Дельта» (16+)
12.00 Суд присяжных (16+)
13.20 Обзор. Чрезвычайное происшествие
13.50 Место встречи
15.00, 16.20 Т/с «Улицы разбитых фонарей» (16+)
19.40 Т/с «Москва. Центральный округ. Последний сезон» (16+)
22.30 Итоги дня
22.55 Т/с «Шаман» (16+)
00.50 Место встречи (16+)
02.00 Крутые нулевые (16+)
02.55 Их нравы (0+)
03.05 Т/с «Закон и порядок» (18+)
04.00 Советские биографии (16+)

ТНТ

07.00, 07.30, 08.00, 08.30, 14.00, 19.00 Новости. Телеобъектив (16+)
08.15 Про... (16+)
09.00 Дом-2. Lite (16+)
10.30 Дом-2. Судный день (16+)
11.30 Битва экстрасенсов (16+)
12.30, 13.30, 14.30 Comedy Woman (16+)
15.30, 16.00, 16.30, 17.00, 17.30, 18.00, 18.30, 19.30 Т/с «Сашатаня» (16+)
20.00, 20.30 Т/с «Физрук» (16+)
21.00, 22.00 Т/с «Измены» (16+)
23.00 Дом-2. Город любви (16+)
00.00 Дом-2. После заката (16+)
01.00 Т/с «Последователи» (18+)
01.50 Х/ф «Пункт назначения» (16+)
03.45 ТНТ-Club (16+)
03.50 Т/с «Лотерея» (16+)
04.45 Т/с «Стрела - 3» (16+)
05.35 Т/с «Селфи» (16+)
05.55 Т/с «Доказательства» (16+)
06.40 Женская лига. Лучшее (16+)

РЕН ТВ

05.00, 04.00 Территория заблуждений с Игорем Прокопенко (16+)
06.00 Документальный проект (16+)
07.00 С бодрым утром! (16+)
08.30, 12.30, 16.30, 19.30, 23.00 Новости (16+)
09.00 Документальный проект: «Великие тайны Вселенной» (16+)
12.00, 16.00, 19.00 Информационная программа 112 (16+)
13.00 Званый ужин (16+)
14.00 Х/ф «Дикий, дикий вест» (16+)
17.00, 03.00 Тайны Чапман (16+)
18.00 Самые шокирующие гипотезы (16+)
20.00 Х/ф «Мэверик» (12+)
22.20 Смотреть всем! (16+)
23.25 Х/ф «Эквилибриум» (16+)
01.30 Минтранс (16+)
02.15 Ремонт по-честному (16+)

ТВ ЦЕНТР

06.00, 08.05 Настроение
07.50 Выборы-2016
08.15 Тайны нашего кино: «Сказ про то, как царь Петр арапа женил» (12+)
08.35 Х/ф «Сказ про то, как царь Петр арапа женил» (12+)
10.35 Д/ф «Владимир Высоцкий. Не сыграно, не спето» (12+)
11.30, 14.30, 19.40, 22.00, 00.00 События
11.50, 00.40 Т/с «Пуаро Агаты Кристи» (12+)
13.40 Мой герой (12+)
14.50 Хроники московского быта: «Безумная роль» (16+)
15.40 Х/ф «Последний ход королевы», 3 и 4 серии (12+)
17.30 Город новостей
17.40, 04.05 Т/с «Жених» (12+)
20.00 Право знать! (16+)
21.25 Обложка: «Письмо Саманты» (16+)
22.30 10 самых... «Несчастные красавицы» (16+)
23.05 Прощание: «Трус, Балбес и Бывалый» (16+)
00.20 Петровка, 38 (16+)
02.25 Д/ф «Я и моя фобия» (12+)

СТС

06.00, 04.10 Ералаш (0+)
06.35 Мультфильм (0+)
07.10 Мультфильм (6+)
08.00, 09.00, 23.30, 00.00, 00.30 Т/с «Последний из Магикян» (12+)
09.30 Х/ф «Ультиматум Борна» (16+)
11.30 Т/с «Молодёжка» (16+)
13.30, 14.00 Т/с «Воронины» (16+)
18.00, 18.30, 19.00 Т/с «Кухня» (16+)
20.00 Т/с «Два отца и два сына» (16+)
21.00 Х/ф «Эволюция Борна» (16+)
01.00 Х/ф «Советник» (16+)
03.15 Д/ф «Марвел. Создание вселенной» (12+)
05.50 Музыка на СТС (16+)

ТВ-3

06.00 Мультфильм (0+)
09.30 Д/с «Слепая: «День смерти» (12+)
10.00 Д/с «Слепая: «Не судьба» (12+)
10.30 Д/с «Гадалка: «Воровка» (12+)
11.00 Д/с «Гадалка: «Варежка» (12+)
11.30 Не ври мне: «Учительница первая моя» (12+)
12.30 Тайные знаки с Олегом Девотченко: «Исцеление чудом» (12+)
13.30 Д/с «Охотники за привидениями: «Королева вечеринок» (16+)
14.00 Д/с «Охотники за привидениями: «Краснодарские друзья» (16+)
14.30 Д/с «Охотники за привидениями: «Нестандартная проблема» (16+)
15.00 Мистические истории (16+)
16.00 Д/с «Гадалка: «Истинное имя» (12+)
16.30 Д/с «Гадалка: «Трус» (12+)
17.00 Д/с «Гадалка: «Поворот не туда» (12+)
17.30 Д/с «Слепая: «Младший брат» (12+)
18.00 Д/с «Слепая: «Плохой парень» (12+)
18.30 Т/с «Грач» (16+)
19.30, 20.15, 21.15, 22.05 Т/с «Касл» (12+)
23.00 Х/ф «Сайлент Хилл - 2» (16+)
00.45, 01.45, 02.30, 03.30, 04.15 Т/с «Секретные материалы» (16+)
05.15 У моего ребенка Шестое чувство (12+)

РОССИЯ К

06.30 Канал «Евроньюс»
10.00, 15.00, 19.30, 23.30 Новости культуры
10.20 Х/ф «Сердца четырех»
11.50 Больше, чем любовь: «Людмила Целиковская»
12.30 Д/ф «Охотничий домик Н.А. Некрасова»
12.50 Эпизоды: «Анна Каменкова»
13.30, 23.50 Т/с «Следствие ведут ЗнаToKи»
15.10 Абсолютный слух
15.50 Д/ф «Азорские острова. Анграду-Эроишму»
16.10 Д/ф «Золотой теленок». С таким счастьем - и на экране»
16.50 Прощай, XX век! «Савелий Ямщиков»
17.30, 01.55 Мастер-классы Международной музыкальной академии Юрия Башмета. Адриана Феррейра, Вашингтон Баррелла, Харри Маки и Карло Коломбо
18.30 Д/с «История киноначальников, или Строители и перестройщики. 90-е годы»
19.15 Спокойной ночи, малыши!
19.45 Алексей Герман. Встреча в Концертной студии «Останкино». Запись 1989 года
21.15 Х/ф «Моя любовь»
22.30 Д/ф «Баухауз. Мифы и заблуждения»
22.45 Д/ф «Пять вечеров до рассвета»
23.45 Худсовет
01.20 Д/с «Москва - Берлин. Завтра война»
01.50 Д/ф «Леся Украинка»

Матч ТВ

06.30 Д/с «Вся правда про...» (12+)
07.00, 09.00, 11.05, 13.05, 15.10, 16.30, 17.05, 18.25 Новости
07.05, 13.10, 15.15, 17.15, 18.30, 20.00, 23.00 Все на Матч! Прямой эфир. Аналитика. Интервью. Эксперты
09.05, 11.10, 15.45 XXXI летние Олимпийские игры
13.40 Спортивный интерес (16+)
14.10 Д/с «Спортивный детектив» (16+)
16.35 Культ тура (16+)
17.55, 04.00 Д/с «Где рождаются чемпионы?» (16+)
19.00 Футбол. Лига чемпионов. Жеребьевка группового этапа. Прямая трансляция
22.30 Д/с «Рио ждет» (12+)
22.50 Лица Рио (12+)
23.45 Х/ф «История Дэйла Эрнхардта»
01.30 Обзор Лиги Европы (12+)
02.00 Д/с «Неизвестный спорт»
03.00 Несерьезно о футболе (12+)
04.30 Х/ф «Стритфайтер» (16+)

5 КАНАЛ

06.00, 10.00, 12.00, 15.30, 18.30, 22.00 Сейчас
06.10 Утро на «5» (6+)
09.10 Место происшествия
10.30, 12.30, 12.35, 14.25, 16.00, 16.40 Х/ф «Битва за Москву», 1, 2, 3, 4 серии (16+)
19.00, 19.40 Т/с «Детективы» (16+)
20.20, 21.10, 23.10 Т/с «След» (16+)
22.25 Т/с «Такая работа» (16+)
00.00 Х/ф «Аэлита, не приставай к мужчинам» (12+)
01.50, 02.50, 03.55 Т/с «Лето волков» (16+)
05.00 Т/с «ОСА» (16+)

ПЯТНИЦА, 26 АВГУСТА

1 КАНАЛ

05.00 Доброе утро
09.00, 12.00, 15.00 Новости
09.20 Контрольная закупка
09.50 Жить здорово! (12+)
10.55 Модный приговор
12.15 Пусть говорят (16+)
13.20 Таблетка (16+)
13.55, 15.15 Время покажет (16+)
16.00 Мужское/Женское (16+)
17.00 Жди меня
18.00 Вечерние новости
18.45 Человек и закон с Алексеем Пимановым
19.50 Поле чудес (16+)
21.00 Время
21.30 Три аккорда. Финал (16+)
23.30 Х/ф «Звезда» (16+)
02.00 Х/ф «У каждого своя ложь» (16+)
03.30 Х/ф «Тони Роум» (16+)

РОССИЯ 1

05.00, 09.15 Утро России
09.00, 11.00, 14.00, 17.00, 20.00 Вести
10.00 О самом главном (12+)
11.30, 14.30, 17.30, 20.45 Вести-Местное время
12.00, 00.50 Т/с «Каменская» (16+)
14.55 Т/с «Тайны следствия» (12+)
17.50 Выборы 2016. Дебаты
18.30 Прямой эфир (16+)
21.00 Т/с «Весной расцветает любовь» (12+)
02.50 Т/с «Семейный детектив» (12+)

НТВ

05.00 Т/с «Дорожный патруль» (16+)
06.00 Новое утро
08.10 Т/с «Возвращение Мухтара» (16+)
10.00, 13.00, 16.00, 19.00 Сегодня
10.20 Т/с «Дельта» (16+)
12.00 Суд присяжных (16+)
13.20 Обзор. Чрезвычайное происшествие
13.50 Место встречи
15.00, 16.20 Т/с «Улицы разбитых фонарей» (16+)
19.45 ЧП. Расследование (16+)
20.10 Т/с «Москва. Центральный округ. Последний сезон» (16+)
23.00 Большинство
00.10 Место встречи (16+)
01.20 Золотая утка (16+)
03.05 Т/с «Закон и порядок» (18+)
04.00 Советские биографии (16+)

ТНТ

07.00, 07.30, 08.00, 08.30, 14.00, 19.00 Новости. Телеобъектив (16+)
08.15 Про... (16+)
09.00 Дом-2. Lite (16+)
10.30 Дом-2. Судный день (16+)
11.30 Школа ремонта (12+)
12.30, 14.30 Comedy Woman (16+)
15.30, 18.00, 19.30, 21.00 Комеди Клаб (16+)
20.00 Импровизация (16+)
22.00 Comedy Баттл (16+)
23.00 Дом-2. Город любви (16+)
00.00 Дом-2. После заката (16+)
01.00 Х/ф «Похороните меня за плинтусом» (16+)
03.15 Х/ф «Флиппер» (12+)
05.10 Женская лига: парни, деньги и любовь (16+)
06.00 Т/с «Дневники вампира - 4» (16+)

РЕН ТВ

05.00 Территория заблуждений с Игорем Прокопенко (16+)
06.00, 03.30 Документальный проект (16+)
07.00 С бодрым утром! (16+)
08.30, 12.30, 16.30, 19.30 Новости (16+)
09.00 Документальный проект: «Великие тайны предсказаний» (16+)
12.00, 16.05, 19.00 Информационная программа 112 (16+)
13.00 Званый ужин (16+)
14.00 Х/ф «Мэверик» (12+)
17.00 Тайны Чапман (16+)
18.00 Самые шокирующие гипотезы (16+)
20.00 Документальный спецпроект: «Промывка мозгов. Технологии XXI века» (16+)
22.00 Смотреть всем! (16+)
23.00 Х/ф «Особь - 4» (18+)
00.50 Х/ф «Ванильное небо» (16+)
03.50 Х/ф «Путь воина» (16+)

ТВ ЦЕНТР

06.00 Настроение
08.00 Х/ф «Сказание о земле Сибирской» (6+)
10.00 Х/ф «Добро пожаловать, или Посторонним вход воспрещен»
11.30, 14.30, 19.40, 22.00 События
11.50, 00.00 Т/с «Пуаро Агаты Кристи» (12+)
13.30 Мой герой (12+)
14.50 Прощание: «Трус, Балбес и Бывалый» (16+)
15.40 Х/ф «Взрослая дочь, или Тест на...» (16+)
17.30 Город новостей
17.40 Х/ф «Один день, одна ночь» (16+)
20.00 Х/ф «Один день, одна ночь» (12+)
21.45 Петровка, 38 (16+)
22.30 Жена. История любви: «Вера Сотникова» (16+)
01.50 Х/ф «Дайте жалобную книгу»
03.35 Т/с «Жених» (12+)

СТС

06.00, 05.25 Ералаш (0+)
06.35 Мультфильм (0+)
07.10 Мультфильм (6+)
08.00, 09.00 Т/с «Последний из Магикян» (12+)
09.30 Х/ф «Эволюция Борна» (16+)
12.00 Т/с «Молодёжка» (16+)
13.00, 13.30, 14.00 Т/с «Воронины» (16+)
18.00, 18.30, 19.00 Т/с «Кухня» (16+)
19.30 Шоу «Уральских пельменей»: «Ваше огородие» (16+)
21.00 Х/ф «Люди в чёрном» (0+)
22.50 Х/ф «Советник» (16+)
01.05 Х/ф «Робокоп» (18+)
03.00 Х/ф «Ван Хельсинг» (12+)
05.50 Музыка на СТС (16+)

ТВ-3

06.00 Мультфильм (0+)
09.30 Д/с «Слепая: «Искаженный взгляд» (12+)
10.00 Д/с «Слепая: «Только ты» (12+)
10.30 Д/с «Гадалка: «Егор XXL» (12+)
11.00 Д/с «Гадалка: «Кольцо времени» (12+)
11.30 Не ври мне: «Тайны прошлого» (12+)
12.30 Тайные знаки с Олегом Девотченко: «Гнев Горы Мертвецов» (12+)
13.30 Д/с «Охотники за привидениями: «Черная почта» (16+)
14.00, 14.30 Д/с «Охотники за привидениями» (16+)
15.00 Мистические истории (16+)
16.00 Д/с «Гадалка: «Ледяная дочь» (12+)
16.30 Д/с «Гадалка: «Голос одиночества» (12+)
17.00 Д/с «Гадалка: «Камень правды» (12+)
17.30 Д/с «Слепая: «Хотела, как лучше» (12+)
18.00 Дневник экстрасенса с Фатимой Хадуевой (12+)
19.00 Человек-невидимка (12+)
20.00 Х/ф «Константин» (16+)
22.15 Х/ф «Эра драконов» (16+)
00.00 Х/ф «Безумный Макс» (16+)
02.00 Х/ф «Сайлент Хилл - 2» (16+)
03.45 Городские легенды: «Мурманск. В плену Северного сияния» (12+)
04.15, 05.15 У моего ребенка Шестое чувство (12+)

РОССИЯ К

06.30 Канал «Евроньюс»
10.00, 15.00, 19.30, 23.30 Новости культуры
10.20 Х/ф «Моя любовь»
11.35 Д/ф «Лидия Смирнова. Испытание чувств»
12.20 Д/ф «Пьер Симон Лаплас»
12.30 Д/ф «Нередица»
12.50 Д/ф «И жизнь, и сцена, и кино... Петр Щербаков»
13.30 Т/с «Следствие ведут ЗнаToKи»
15.10 Абсолютный слух
15.50 Д/ф «Рисовые террасы Ифугао. Ступени в небо»
16.10 Д/ф «Пять вечеров до рассвета»
16.50 Д/ф «Ярослав Смеляков. Магистрали жизни»
17.30 Звезды мировой оперы Ильдар Абдразаков, Василий Ладюк и Кристина Мхитарян в «Новой опере»
19.00 Д/ф «Кино покоряет страну: «Запечатленное время»
19.45 Смехоностальгия
20.15, 01.55 Искатели: «В поисках чудотворной статуи»
21.00 Х/ф «Мимино»
22.30 Д/ф «Фрунзе Мкртчян. Печальная история последнего клоуна»
23.10 Д/ф «Спишский град. Крепость на перекрестке культур»
23.45 Худсовет
23.50 Х/ф «Белый ягель» (18+)
01.35 Мультфильм
02.40 Д/ф «Сан-Хуан де Пуэрто-Рико. Испанский бастион в Карибском море»

Матч ТВ

06.30 Д/с «Вся правда про...» (12+)
07.00, 09.00, 10.40, 13.05, 16.35, 18.40, 20.40 Новости
07.05, 13.15, 16.40, 20.15, 23.30 Все на Матч! Прямой эфир. Аналитика. Интервью. Эксперты
09.05 XXXI летние Олимпийские игры
10.10, 14.30 Д/с «Заклятые соперники» (12+)
10.45, 14.55 Формула-1. Гран-при Бельгии. Свободная практика. Прямая трансляция
12.35 Спортивный интерес (16+)
14.00 Футбол. Лига Европы. Жеребьевка группового этапа. Прямая трансляция
17.10 Д/с «Место силы» (12+)
17.40 Лучшая игра с мячом
18.45 Безумный спорт с Александром Пушным (12+)
19.15 Д/ф «Тот самый Панарин» (12+)
20.45 Д/с «Хулиганы: «Германия» (16+)
21.15 Футбол. Чемпионат Германии. «Бавария» - «Вердер». Прямая трансляция
00.15 Х/ф «Боксер» (16+)
02.35 Д/ф «Бокс в крови» (16+)
03.35 Д/ф «Бойцовский храм» (16+)
05.00 Смешанные единоборства. Bellator. Прямая трансляция из США

5 КАНАЛ

06.00, 10.00, 12.00, 15.30, 18.30 Сейчас
06.10 Момент истины (16+)
07.00 Утро на «5» (6+)
09.10 Место происшествия
10.30, 11.35, 12.30, 13.05, 14.05, 15.00, 16.00, 16.35, 17.30 Т/с «Меч» (16+)
19.00, 19.45, 20.40, 21.25, 22.10, 23.00, 23.50, 00.40 Т/с «След» (16+)
01.25, 02.05, 02.45, 03.25, 04.05, 04.45, 05.25 Т/с «Детективы» (16+)

«ТелеграфЪ» стал еще мобильнее! Теперь держать с нами связь вы можете по мобильному телефону 8-917-20-77-11-4. Ждем ваших СМС и звонков!

СУББОТА, 27 АВГУСТА

1 КАНАЛ

05.30 Контрольная закупка
06.00, 10.00, 12.00, 15.00 Новости
06.10 Россия от края до края (12+)
07.00 Х/ф «Мама вышла замуж»
08.50 Мультфильм
09.00 Играй, гармонь любимая!
09.45 Слово пастыря
10.15 Смак (12+)
10.55 Д/ф «Валентина Теличкина. Нефертити из провинции» (12+)
12.10 Идеальный ремонт
13.10 Теория заговора (16+)
14.05 На 10 лет моложе (16+)
15.15 Х/ф «Осторожно, бабушка!»
16.55 Д/ф «Фаина Раневская. Красота - страшная сила» (12+)
18.00 Вечерние новости
18.10 Кто хочет стать миллионером?
19.10 Большой праздничный концерт к Дню государственного флага России
21.00 Время
21.20 Сегодня вечером с Андреем Малаховым (16+)
23.00 КВН. Премьер-лига (16+)
00.35 Х/ф «Мы купили зоопарк» (12+)
02.50 Х/ф «Мужество в бою» (12+)
05.00 Мужское/Женское (16+)

РОССИЯ 1

04.50 Х/ф «Я подарю себе чудо» (12+)
06.45 Диалоги о животных
07.40, 11.10, 14.20 Вести-Местное время
08.00, 11.00, 14.00, 20.00 Вести
08.20 Россия. Местное время (12+)
09.25 Утренняя почта
10.05 Сто к одному
11.20 Международный конкурс молодых исполнителей популярной музыки «Детская Новая волна-2016»
14.30 Х/ф «Чего хотят мужчины» (12+)
16.25 Х/ф «Потому что люблю» (12+)
20.35 Х/ф «Не того поля ягода» (12+)
00.40 Х/ф «Однажды преступив черту» (12+)
02.40 Т/с «Марш Турецкого - 3» (12+)

НТВ

05.00 Их нравы (0+)
05.30 Т/с «Следопыт» (16+)
07.25 Смотр (0+)
08.00, 10.00, 16.00, 19.00 Сегодня
08.15 Жилищная лотерея плюс (0+)
08.45 Готовим с Алексеем Зиминым (0+)
09.10 Устами младенца (0+)
10.20 Главная дорога (16+)
11.00 Д/с «Еда живая и мёртвая» (12+)
12.00 Квартирный вопрос (0+)
13.05 Нашпотребнадзор (16+)
14.00, 16.20 Т/с «Кодекс чести» (16+)
18.10 Следствие вели (16+)
19.15 Т/с «Москва. Центральный округ. Последний сезон» (16+)
22.00 Х/ф «Судья» (16+)
01.50 Высоцкая life (12+)
02.45 Золотая утка (16+)
03.15 Т/с «Закон и порядок» (18+)
04.10 Советские биографии (16+)

ТНТ

07.00, 07.30, 08.00, 08.30 ТНТ. Mix (16+)
09.00 Агенты 003 (16+)
09.30 Дом-2. Lite (16+)
10.30 Т/с «Деффчонки» (16+)
11.00 Школа ремонта (12+)
12.00 Однажды в России. Лучшее (16+)
12.30, 01.30 Такое кино! (16+)
13.00, 14.00, 15.00, 16.00 Comedy Woman (16+)
16.50 Х/ф «Люди Икс: Начало. Росомаха» (16+)
19.00 Про... (16+)
19.30, 20.00 Экстрасенсы ведут расследование (16+)
21.30 Танцы (16+)
23.30 Дом-2. Город любви (16+)
00.30 Дом-2. После заката (16+)
01.30 Х/ф «Пункт назначения - 3» (16+)
03.55 Т/с «Стрела - 3» (16+)
04.45 Т/с «Селфи» (16+)
05.10 Женская лига: парни, деньги и любовь (16+)
06.00 Т/с «Дневники вампира - 4» (16+)

РЕН ТВ

05.00 Х/ф «Путь воина» (16+)
05.45 Х/ф «Сладкий ноябрь» (16+)
08.00 Х/ф «Белоснежка: Месть гномов» (12+)
10.00 Минтранс (16+)
10.45 Ремонт по-честному (16+)
11.30 Самая полезная программа (16+)
12.30 Новости (16+)
13.00 Военная тайна с Игорем Прокопенко (16+)
17.00 Территория заблуждений с Игорем Прокопенко (16+)
19.00 Концерт Михаила Задорнова «Слава роду!» (16+)
20.50 Х/ф «День выборов» (16+)
23.20 Х/ф «День радио» (16+)
01.20 Х/ф «Рысь» (16+)
03.15 Х/ф «Французский шпион» (16+)

ТВ ЦЕНТР

05.40 Марш-бросок (12+)
06.15 АБВГДейка
06.45, 03.50 Х/ф «Сказ про то, как царь Петр арапа женил» (12+)
08.40 Православная энциклопедия (6+)
09.10 Д/с «Короли эпизода: «Фаина Раневская» (12+)
10.05 Х/ф «Золушка»
11.30, 14.30, 21.00 События
11.45 Х/ф «Вокзал для двоих»
14.45 Х/ф «Женская интуиция» (12+)
17.00 Х/ф «Три дороги» (12+)
21.15 Приют комедиантов (12+)
23.05 Д/ф «Николай Караченцов. Нет жизни До и После...» (12+)
00.15 Т/с «Пуаро Агаты Кристи» (12+)
01.55 Т/с «Инспектор Льюис» (12+)
04.05 Т/с «Жених» (12+)

СТС

06.00 Ералаш (0+)
06.45 Х/ф «Джордж из джунглей» (0+)
08.30, 09.00, 09.15 Мультфильм (0+)
09.30 Руссо туристо (16+)
10.30 Успеть за 24 часа (16+)
11.30 Анимационный фильм «Лесная братва» (12+)
13.00 Х/ф «Дрянные девчонки» (12+)
14.50 Шоу «Уральских пельменей»: «От томата до заката» (16+)
16.00 Уральские пельмени. Любимое (16+)
16.30 Шоу «Уральских пельменей»: «Ваше огородие» (16+)
17.35 Х/ф «Люди в чёрном» (0+)
19.25 Анимационный фильм «Мадагаскар» (6+)
21.00 Х/ф «Люди в чёрном - 2» (12+)
22.35 Х/ф «Хэнкок» (16+)
00.15 Х/ф «Робокоп - 2» (18+)
02.25 Х/ф «Робокоп - 3» (16+)
04.20 Х/ф «Теория хаоса» (12+)

ТВ-3

06.00, 10.00 Мультфильм (0+)
09.30 Школа доктора Комаровского (12+)
12.00 Х/ф «Шерлок Холмс и доктор Ватсон: Знакомство» (0+)
13.30 Х/ф «Шерлок Холмс и доктор Ватсон: Кровавая надпись» (0+)
15.00 Х/ф «Эра драконов» (16+)
16.45 Х/ф «Константин» (16+)
19.00 Х/ф «Служители закона» (16+)
21.30 Х/ф «Сквозные ранения» (16+)
23.30 Х/ф «Безумный Макс - 2: Воин дороги» (16+)
01.30 Х/ф «Безумный Макс» (16+)
03.30 Х/ф «Мгновения Нью-Йорка» (12+)
05.15 Городские легенды: «Живая и мертвая вода Переславля-Залесского» (12+)

РОССИЯ К

06.30 Канал «Евроньюс»
10.00 Обыкновенный концерт с Эдуардом Эфировым
10.35 Х/ф «Мимино»
12.10, 13.50, 15.00, 18.05 Монолог в 4-х частях. Армен Медведев
12.40, 23.45 Х/ф «Подкидыш»
14.15 Д/ф «Озеро в море»
15.30 Х/ф «Весна»
17.10 Это было. Это есть... «Фаина Раневская»
18.35 Х/ф «В добрый час!»
20.10 Песня не прощается... «1974 год»
21.00 Х/ф «Тарас Бульба» (16+)
23.00 Острова: «Богдан Ступка»
01.00 Д/ф «Из жизни ежика в период глобального потепления»
01.55 Искатели: «Родина человека»
02.40 Д/ф «Тонгариро. Священная гора»

Матч ТВ

06.30 Смешанные единоборства. BELLATOR. Прямая трансляция из США
07.00, 07.35, 09.45, 10.20, 16.05, 17.10, 21.05 Новости
07.05, 02.50 Д/с «Вся правда про...» (12+)
07.40 Х/ф «Чудо с косичками» (12+)
09.15 Д/ф «40 лет спустя. Ольга Корбут» (12+)
09.50 Диалоги о рыбалке (12+)
10.30 Спортивный вопрос
11.30 Спортивный интерес (16+)
12.00 Инспектор ЗОЖ (12+)
12.30 Смешанные единоборства. Bellator (16+)
14.10, 17.15, 20.35, 23.45 Все на Матч! Прямой эфир. Аналитика. Интервью. Эксперты
14.50 Формула-1. Гран-при Бельгии. Квалификация. Прямая трансляция
16.10 Д/ф «Мечта Ники Хэмилтона» (12+)
17.45 Росгосстрах. Чемпионат России по футболу. «Зенит» (Санкт-Петербург) - «Амкар» (Пермь). Прямая трансляция
20.05 Д/с «Хулиганы: «Россия» (16+)
21.10 Д/с «Хулиганы: «Италия» (16+)
21.40 Футбол. Чемпионат Италии. «Наполи» - «Милан». Прямая трансляция
00.30 Х/ф «Хардбол» (12+)
03.00 Смешанные единоборства. UFC. Прямая трансляция из Канады
05.00 Несерьезно о футболе (12+)
06.00 Д/с «Заклятые соперники» (12+)

5 КАНАЛ

06.05 Мультфильм (0+)
10.00, 18.30 Сейчас
10.10, 11.05, 11.55, 12.45, 13.35, 14.25, 15.15, 16.05, 16.55, 17.40 Т/с «След» (16+)
19.00, 19.55, 20.50, 21.45 Х/ф «Легенды о Круге», 1, 2, 3, 4 серии (16+)
22.40 Х/ф «Апрель» (16+)
00.45 Х/ф «Перед рассветом» (16+)
02.20, 03.20, 04.15, 05.10 Т/с «Меч» (16+)

ВОСКРЕСЕНЬЕ, 28 АВГУСТА

1 КАНАЛ

06.00, 10.00, 12.00 Новости
06.10 Х/ф «Барханов и его телохранитель» (12+)
08.50 Мультфильм
09.00 Здоровье (16+)
10.15 Непутевые заметки с Дмитрием Крыловым (12+)
10.35 Пока все дома
11.25 Фазенда
12.15 Х/ф «Уснувший пассажир» (12+)
13.50 Песня на двоих: «Лев Лещенко и Вячеслав Добрынин»
15.45 Х/ф «Каникулы строгого режима» (12+)
18.45 Клуб Веселых и Находчивых. Летний кубок в Сочи (16+)
21.00 Время
22.00 Х/ф «Планета обезьян: Революция» (16+)
00.25 Х/ф «Скандальный дневник» (16+)
02.10 Х/ф «Современные проблемы» (16+)
04.00 Мужское/Женское (16+)

РОССИЯ 1

05.00 Х/ф «Девять признаков измены» (12+)
07.00 МУЛЬТ утро
07.30 Сам себе режиссёр
08.20, 04.15 Смехопанорама Евгения Петросяна
08.50 Утренняя почта
09.30 Сто к одному
10.20 Вести-Местное время. Неделя в городе
11.00, 14.00, 20.00 Вести
11.20 Смеяться разрешается
14.20 Х/ф «Таблетка от слёз» (12+)
16.15 Х/ф «Верни меня» (12+)
22.00 Х/ф «Эхо греха» (12+)
00.00 Х/ф «Обратный билет» (18+)
02.00 Х/ф «Южные ночи» (12+)

НТВ

05.05 Т/с «Дорожный патруль» (16+)
06.05 Т/с «Следопыт» (16+)
08.00, 10.00, 16.00, 19.00 Сегодня
08.15 Русское лото плюс (0+)
08.50, 02.30 Их нравы (0+)
09.25 Едим дома (0+)
10.20 Первая передача (16+)
11.05 Чудо техники (12+)
12.00 Дачный ответ (0+)
13.05 Нашпотребнадзор (16+)
14.10 Поедем, поедим! (0+)
15.00, 16.20 Т/с «Кодекс чести» (16+)
18.10 Следствие вели (16+)
19.20 Х/ф «Судья - 2» (16+)
23.00 Х/ф «Подкидыш» (0+)
00.40 Сеанс с Кашпировским (16+)
03.05 Т/с «Закон и порядок» (18+)
04.00 Советские биографии (16+)

ТНТ

07.00 ТНТ. Mix (16+)
08.00, 19.00 Неделя области (16+)
08.30 Про... (16+)
09.00 Дом-2. Lite (16+)
10.00, 10.30 Т/с «Деффчонки» (16+)
11.00 Перезагрузка (16+)
12.00 Импровизация (16+)
13.00, 21.00 Однажды в России (16+)
14.00 Х/ф «Люди Икс: Начало. Росомаха» (16+)
16.20 Х/ф «Росомаха: Бессмертный» (16+)
19.30 Однажды в России. Лучшее (16+)
20.00 Где логика? (16+)
22.00 Stand up (16+)
23.00 Дом-2. Город любви (16+)
00.00 Дом-2. После заката (16+)
01.00 Не спать! (16+)
02.00 Х/ф «Пункт назначения - 5» (16+)
03.50 Т/с «Стрела - 3» (16+)
04.40 Т/с «Селфи» (16+)
05.05 Т/с «Доказательства» (16+)
06.00, 06.30 Женская лига: парни, деньги и любовь (16+)

РЕН ТВ

05.00 Х/ф «Французский шпион» (16+)
05.10 Концерт Михаила Задорнова «Слава роду!» (16+)
07.00 Х/ф «День выборов» (16+)
09.30 Т/с «Братаны» (16+)
00.00 Соль. Музыкальное шоу Захара Прилепина (16+)
01.30 Военная тайна с Игорем Прокопенко (16+)

ТВ ЦЕНТР

06.05 Х/ф «Добро пожаловать, или Посторонним вход воспрещен»
07.30 Фактор жизни (12+)
08.05 Х/ф «Гараж»
10.00 Д/ф «Ия Саввина. Что будет без меня?» (12+)
10.55 Барышня и кулинар (12+)
11.30, 14.30, 23.55 События
11.45 Х/ф «Дело Румянцева»
13.45 Смех с доставкой на дом
14.45 Х/ф «Отставник - 3» (16+)
16.35 Х/ф «Пуанты для Плюшки» (12+)
20.20 Х/ф «Хроника гнусных времен» (12+)
00.10 Петровка, 38 (16+)
00.20 Х/ф «Свадебный переполох» (12+)
02.20 Х/ф «Вокзал для двоих»
05.05 Д/ф «Людмила Гурченко. Блеск и отчаяние» (12+)

СТС

06.00 Анимационный фильм «Лесная братва» (12+)
07.30 Новая жизнь (16+)
08.30, 09.00, 09.15 Мультфильм (0+)
09.30 Мультфильм (6+)
09.55 Х/ф «Дрянные девчонки» (12+)
11.45 Анимационный фильм «Мадагаскар» (6+)
13.20 Х/ф «Хэнкок» (16+)
15.00, 16.00, 16.30 Т/с «Два отца и два сына» (16+)
17.00 Х/ф «Люди в чёрном - 2» (12+)
18.35 Х/ф «Ван Хельсинг» (12+)
21.00 Х/ф «Люди в чёрном - 3» (12+)
23.00 Х/ф «Робокоп - 3» (16+)
00.55 Т/с «Кости» (16+)
02.50 Х/ф «Теория хаоса» (12+)
04.30 Ералаш (0+)
05.50 Музыка на СТС (16+)

ТВ-3

06.00, 08.00 Мультфильм (0+)
07.30 Школа доктора Комаровского (12+)
08.45 Х/ф «Мгновения Нью-Йорка» (12+)
10.30, 11.15, 12.15, 13.00, 13.45 Т/с «Детектив Монк» (12+)
14.30 Х/ф «Служители закона» (16+)
17.00 Х/ф «Сквозные ранения» (16+)
19.00 Х/ф «Приказано уничтожить» (16+)
21.45 Х/ф «Хаос» (16+)
23.45 Х/ф «Море Солтона» (18+)
01.45 Х/ф «Шерлок Холмс и доктор Ватсон: Знакомство» (0+)
03.15 Х/ф «Шерлок Холмс и доктор Ватсон: Кровавая надпись» (0+)
04.45 Городские легенды: «Невская застава. Избавление от бед» (12+)
05.15 Городские легенды: «Тунгусская катастрофа. Загадка длиною в век» (12+)

РОССИЯ К

06.30 Канал «Евроньюс»
10.00 Лето господне: «Успение Пресвятой Богородицы»
10.35 Х/ф «В добрый час!»
12.10 Легенды мирового кино: «Леонид Харитонов»
12.35 Д/ф «Новгород. 1150 лет в истории Российского государства»
13.05 Д/ф «Из жизни ежика в период глобального потепления»
14.00 Концерт Государственного академического ансамбля народного танца им. Игоря Моисеева
15.00 Спектакль «Дальше - тишина...»
17.35 Пешком... «Москва побережная»
18.05, 01.55 Искатели: «Сокровища Радзивиллов»
18.50 Романтика романса: «Шлягеры 60-х»
19.50 Библиотека приключений
20.05 Х/ф «Тайна двух океанов»
22.30 Опера Н.А. Римского-Корсакова «Царская невеста» в Большом театре России
01.20 Мультфильм
02.40 Д/ф «Паровая насосная станция Вауда»

Матч ТВ

06.30 Д/с «Вся правда про...» (12+)
07.00, 09.30, 11.05, 13.50, 17.05, 18.10 Новости
07.05 Х/ф «Любовь вне правил» (16+)
09.35 Диалоги о рыбалке (12+)
10.05 Д/с «Спортивный детектив» (16+)
11.10 Инспектор ЗОЖ (12+)
11.40 Д/с «Заклятые соперники» (12+)
12.10 Смешанные единоборства. UFC (16+)
13.55, 18.15, 00.40 Все на Матч! Прямой эфир. Аналитика. Интервью. Эксперты
14.25 Специальный репортаж «Формула - 1»
14.45 Формула-1. Гран-при Бельгии. Прямая трансляция
17.10 Д/ф «Тот самый Панарин» (12+)
18.45 Росгосстрах. Чемпионат России по футболу. «Краснодар» - «Локомотив» (Москва). Прямая трансляция
21.20 Росгосстрах. Чемпионат России по футболу. «Анжи» (Махачкала) - «Спартак» (Москва). Прямая трансляция
23.30 После футбола с Георгием Черданцевым
00.30 Лица Рио (12+)
01.25 Д/с «Рио ждет» (12+)
01.40 Х/ф «Хардбол» (12+)
04.00 Формула-1. Гран-при Бельгии

5 КАНАЛ

06.10 Мультфильм (0+)
10.00, 18.30 Сейчас
10.10 Х/ф «О бедном гусаре замолвите слово» (12+)
13.20 Х/ф «Аэлита, не приставай к мужчинам» (12+)
15.05 Х/ф «Одиноким предоставляется общежитие» (12+)
16.55 Х/ф «Однажды двадцать лет спустя» (12+)
19.00, 19.55, 20.50, 21.40, 22.35, 23.35, 00.25, 01.20 Т/с «Морпехи» (16+)
02.15, 03.15, 04.10 Т/с «Меч» (16+)
05.10 Д/с «Агентство специальных расследований с В. Разбегаевым» (16+)

Итоги лотерей

РУССКОЕ ЛОТО
Тираж 1140 от 14 августа
1 Тур. 16, 13, 32, 20, 27, 59, 58, 82 – **105.000 руб.**
2 Тур. 86, 65, 38, 88, 42, 01, 53, 48, 14, 33, 49, 68, 22, 35, 64, 77, 90, 56, 41, 17, 23, 03, 40, 81, 89, 52, 73, 08, 79, 80 – **1.500.000 руб.**
3 Тур. 28, 21, 62, 71, 47, 19, 37, 07, 63, 04, 43, 74, 34, 05, 83, 30, 54, 24, 11, 26, 78, 46, 10, 57 – **1.500.000 руб.**
4 Тур. 45 – **1 500 000**, 61 – **1 125 000**, 69 – **30 000**, 55 – **15 000**, 09 – **5000**, 06 – **2000**, 25 – **1500**, 85 – **1000**, 72 – **701**, 87 – **500**, 67 – **300**, 76 – **267**, 18 – **239**, 44 – **218**, 75 – **199**, 29 – **183**, 31 – **170**, 66 – **161**, 12 – **153**, 84 – **146**, 60 – **141**, 70 – **137**, 36 – **135**, 39 – **134**
Невыпавшие числа: 02, 15, 50, 51
Джекпот – 100 000 000 руб.

ЖИЛИЩНАЯ ЛОТЕРЕЯ
Тираж 194 от 13 августа
1 Тур. 60, 17, 86, 58, 64, 55, 10, 61, 75 – **210.000 руб.**
2 Тур. 39, 50, 02, 87, 83, 34, 81, 27, 53, 18, 85, 40, 15, 36, 13, 84, 01, 21, 48, 65, 44, 08, 32, 90, 28, 23, 80, 67, 03, 42, 70, 19 – **400.000 руб.**
3 Тур. 30, 68, 12, 06, 09, 05, 51, 41, 77, 38, 63, 31, 43, 25, 88, 54, 26, 04, 22, 76, 47, 24, 59 – **400.000 руб.**
4 Тур. 52 – **400 000**, 72 – **400 000**, 74 – **10 000**, 73 – **2000**, 89 – **1500**, 16 – **1000**, 66 – **700**, 37 – **500**, 56 – **400**, 11 – **300**, 33 – **260**, 69 – **228**, 57 – **203**, 71 – **182**, 07 – **165**, 79 – **151**, 45 – **140**, 49 – **132**, 46 – **125**, 62 – **120**, 35 – **116**, 82 – **114**, 20 – **113**
Невыпавшие числа: 14, 29, 78
Джекпот – 3 000 000 руб.

«ТелеграфЪ» стал еще мобильнее! Теперь держать с нами связь вы можете по мобильному телефону 8-917-20-77-11-4. Ждем ваших СМС и звонков!

НЫРНУЛ В ЗЕЛЕНЬ

Саратовский прыгун в воду не защитил одну из своих прошлых олимпийских медалей

На нашего Илью Захарова возлагались самые большие спортивные надежды. Как-никак, он первый из российских атлетов, кто смог победить доселе непобедимых китайцев в прыжках в воду. Золотую и серебряные олимпийские медали Илья завоевал четыре года назад в Лондоне – впервые для России и тем более для его родной Саратовской области. На Олимпиаде в Рио все надеялись никак ни на меньшее. В кулуарах министр спорта Саратовской области Александр Абросимов даже выразил уверенность, что Захаров привезет домой два «золота». Но тому не суждено было сбыться.

Илья провел не самый удачный предолимпийский сезон. Всего лишь «серебро» прошедшего весной чемпионата мира Европы, не абсолютное преимущество даже на российском чемпионате. И тем не менее, по высоким заслугам Захарову удалось отобраться на две олимпийские дисциплины в прыжках в воду с трехметрового трамплина – синхронные парные и одиночные.

Первое испытание ценою в олимпийскую медаль состоялось 10 августа. Саратовец Илья Захаров представлял нашу страну в паре со ставропольчанином Евгением Кузнецовым. На прошлой Олимпиаде в Лондоне именно в таком составе на таком же трамплине они завоевали «серебро», уступив лишь прыгунам из Китая.

Олимпийские соревнования по прыжкам в воду в Рио-де-Жанейро начались в непростых условиях. Буквально за несколько часов до старта вода в бассейне неожиданно позеленела, в то время как в соседнем бассейне для водного поло она осталась такой же голубой. Организаторы посчитали, что данный случай не опасен для спортсменов. Необычным было и то, что этот олимпийский бассейн без крыши, буквально под открытым небом. Поэтому он подвержен влиянию погоды, что ощущают на себе все атлеты. В тот вечер даже накрапывал дождь, судьи кутались в дождевики, а чашу бассейна ярко освещали мощные прожекторы, которые теоретически могут помешать прыгунам ориентироваться в пространстве.

Однако это не является отговоркой в борьбе за медали Олимпиады. Самую качественную прыжковую программу в финале представили спортсмены из Китая и Великобритании, которые за каждый прыжок получали не менее 85 баллов. У россиян Ильи Захарова и Евгения Кузнецова половина прыжков не заладилась в принципе – саратовец по сути завалил три прыжка, и судьи выставляли российской паре весьма скромные 60-75 баллов. На главном тренере сборной Олеге Зайцеве просто не было лица, когда он смотрел прыжки своих подопечных. Лишь хватался за голову.

В итоге российская пара своими некачественными прыжками в воду была отброшена на предпоследнее, седьмое место. С суммой в 385,17 баллов Захаров и Кузнецов подняться со дна турнирной таблицы не смогли.

Олимпийское «золото» впервые выиграли спортсмены Великобритании с суммой, для сравнения с нашими, в 454 балла. Именно эта пара, кстати, обыграла минувшей весной Захарова и Кузнецова на чемпионате Европы. Второе место заняли спортсмены из США. Китайцы же потерпели поражение и стали третьими. До этого момента на прыжках в воду в Рио представители КНР собрали все возможное «золото».

– Это спорт. Что поделаешь – ничего не поделаешь, – прокомментировал после соревнований в эфире «Матч ТВ» Илья Захаров.

– Британцы подготовили одну из самых сложных программ в мире. Было понятно, что они будут бороться за первое место, – отметил достижения соперников его напарник Евгений Кузнецов.

Второй и последний шанс завоевать медаль и доказать свое лидерство в прыжках в воду Илье Захарову представится 16 августа. В полночь по московскому времени, когда в нашей стране наступит уже 17-е число, в бассейне Рио мужчины разыграют медали в индивидуальных прыжках с трехметрового трамплина. Правда, для этого саратовцу еще предстоит попробовать отобраться в финал соревнований.

Роман **ВОРОНЕЖСКИЙ**,
фото спортивных федераций

Еще одна олимпийская надежда России и Саратова рухнула, лишь только зародившись. После первого же боя с Олимпийских игр вылетел прославленный боксер Артем Чеботарев.

В Рио он стартовал в 1/8 финала, где его соперником стал азербайджанец Камран Шахсуварлы. Артем отдал ему два раунда, правда, с минимальным преимуществом – 28:29, 28:29. Чеботарев смог выиграть третий раунд 29:28, однако итоговое решение судей оказалось не в пользу саратовца. Российские болельщики сразу подняли волну возмущения о предвзятости судей к нашему спортсмену.

Сборная боксеров на нынешней Олимпиаде выступает почти провально – из турнира вылетели более половины наших участников, так и не добравшись до медалей.

– Пассажиры приехали в Рио. Это просто туристы! Я не вижу в их глазах, что они хотят победить, – разразился жесткой критикой в адрес своих подопечных главный тренер команды, олимпийский чемпион Александр Лебзяк в интервью российским СМИ.

Не дошел до олимпийских медалей саратовский бадминтонист Владимир Мальков. Он завершил выступление на олимпийском турнире еще на групповом этапе. В завершающем матче Мальков встретился с представителем Австрии Давидом Оберностерером, которого убедительно переиграл 21:11, 21:10.

– В игре с австрийцем я действовал хорошо, уверенно, но, конечно, эта победа не принесла уже того удовлетворения, поскольку ни на что не влияла, – цитирует слова Владимира Малькова федерация бадминтона России.

Его победа над австрийцем не влияла ни на что, потому как две предыдущие встречи саратовец проиграл. Проиграл, в том числе, действующему олимпийскому чемпиону из Китая Линь Даню.

– Чувствовал огромный опыт за его спиной, качество ударов, но я все это держал, не допускал провалов со своей стороны в первой партии. Во второй сказался уровень его игры. У меня же нет в копилке таких больших игр. Думаю, что в следующем году после небольшого перерыва буду эти игры набирать, – отметил Владимир.

Групповой этап Мальков завершил на третьем месте, что не дало ему возможности продолжить Олимпиаду.

ПРЕРВАННЫЙ ПОЛЕТ

В Саратове увековечили память погибшего в Сирии летчика

Удостоиться хотя бы половины почестей, какие ему были оказаны после смерти, саратовскому летчику Евгению Долгину за время его недолгой службы в вертолетных войсках не удалось. Карьера молодого лейтенанта оборвалась на самом ее взлете, далеко от родного Саратова и поселка Соколовый, в Сирии, где Евгений выполнял очередное боевое задание российского штаба. Свой Орден Мужества Евгений Долгин получил уже посмертно. А в минувшую пятницу его имя продолжило длинный список наших земляков, геройски погибших и увековеченных на мемориальной стеле в Парке Победы.

Когда, со словами благодарности за воспитание сына, родителям Евгения, Виктору и Оксане Долгиным, вручали памятный знак «Семье погибшего защитника Отечества», они приняли почести, не выдав себя заплаканными глазами. Впрочем, в этот день вообще старались не плакать, ведь

несмотря на трагический повод, мероприятие было обставлено очень торжественно: звучали песни, стихи, проводились традиционное возложение цветов и минута молчания, обряд поминовения усопших и, по давней военной традиции, даже были сделаны залпы из ружей. Но главным событием, знойным утром собравшим в парке на Соколовой горе сотни саратовцев, стало внесение имени Евгения Долгина в мемориальный список наших земляков, погибших в локальных войнах.

– Сегодня скорбное мероприятие, – охарактеризовал происходящее зампред правительства области Иван Кузьмин. – Но оно одновременно и торжественное. Скорбное потому, что понятны чувства родителей, родственников, близких, друзей. Торжественное потому, что мы отдаем дань памяти человеку, который защитил Родину и ее жителей. Наша задача – чтобы то дело, которому служил потомственный офицер, не забывали потомки. Молодой летчик, очень рано ушедший из жизни, никогда не будет вычеркнут из памяти всех тех, ради кого он отдал свою жизнь.

Евгений Долгин ушел из жизни совсем юным, в возрасте 24 лет. Профессия, которую он избрал, пойдя по стопам отца – в прошлом тоже военного летчика, – стала для него роковой. Однако жалеть о сделанном выборе в семье потомственных военных не принято. Да и могла ли вообще возникнуть хотя бы тень сожаления, если любовь к небу, и особенно вертолетам, зародилась у маленького Жени еще в самом нежном возрасте? Впервые мальчик оказался в кабине вертолета в шесть лет, когда отец устроил специально для сына полет на Ми-8. Побывав на аэродроме, ребенок «заболел» вертолетами. Одного из них можно увидеть на детском рисунке Жени на выставке, открывшейся сразу по окончании торжественной церемонии у мемориала в Музее боевой и трудовой славы. В экспозиции представлены немногочисленные личные вещи погибшего летчика, переданные музею родителями: школьные тетради, грамоты, детские и взрослые фотографии, шлемофон, часы, фляжка, новенькая парадная форма летчика. Оказывается, еще будучи ребенком, Женя успевал осваивать науку игры на аккордеоне и одновременно демонстрировал неплохие успехи в спорте: занимался паркуром, на бегу преодолевая препятствия на пересеченной местности, несколько раз участвовал в «Лыжне России».

Сразу по окончании в 2014 году филиала Военного учебно-научного центра ВВС в Сызрани Евгений был направлен на службу в войсковую часть города Остров Псковской области. Ему, летчику-оператору, предстояло осваивать новый тип вертолета Ми-35. Здесь же молодой летчик встретил свою любовь. Ею оказалась выпускница петрозаводской консерватории Екатерина Воронкова, которая приехала в Остров навестить родителей. В сентябре 2015 года молодые влюбленные сыграли свадьбу. А уже меньше чем через год, в мае 2016-го, Евгений получил свое первое ответственное задание – его отправляли в командировку в Сирию для защиты местных жителей от террористической группировки ИГИЛ (деятельность этой организации запрещена на территории РФ – прим. ред.).

Из этой поездки Женя не вернулся. Роковым для него оказался вылет на вертолете Ми-25 вместе с командиром Ряфагатом Хабибуллиным. Российскому экипажу удалось сорвать стремительное наступление террористов на позиции сирийских войск. Однако, когда вертолет разворачивался на обратный курс, был подбит боевиками с земли и упал на сирийской территории. Увы, шансов выжить у совершивших подвиг летчиков не оставалось.

На открытии выставки, посвященной его сыну, Виктор Долгин с трудом сдерживал волнение.

– Я горжусь, что мы с супругой воспитали такого сына – прекрасного человека, хорошего летчика, прекрасного друга, – признался он. – У него очень много друзей было и осталось – тех, которые будут о нем помнить всю свою жизнь. Спасибо всем тем, кто делал экспозицию: они вложили туда свою душу, и я им очень благодарен. Я думаю, что память о Жене останется на долгие-долгие годы, а на его примере будет воспитываться поколение, которое подрастает.

Екатерина **ВЕЛЬТ**,
фото автора

И ДОЛЬШЕ ВЕКА ДЛИТСЯ ПУТЧ?

«На протяженьи многих лет я помню дни переворота…» – так бы, наверное, сказал поэт о событиях августа 1991 года. Страна стремительно летела в пропасть, несколько министров и силовиков взяли ненадолго власть в стране в свои трясущиеся руки. Или, как модно говорить на нынешнем сленге, «как бы взяли» – потому что их власти не хватило даже на то, чтобы арестовать Ельцина и его сообщников. Да, история не терпит сослагательного наклонения. Но разве не для того люди помнят об ошибках, чтобы не повторить их в будущем?

Мечтать не вредно, но бесполезно

«Ах, если бы путчисты победили!» – нередко мечтают в прессе и в социальных сетях уже 25 лет. Всякий мнит себя стратегом, видя бой со стороны. Практика показывает, что большинство ностальгирующих по СССР в соцсетях, как и большинство диванных аналитиков, дающих советы власти сегодня, с фактурой не знакомы и не собираются разбираться с ней, а выводы и пространные тексты пишут на основе прочитанной в Интернете ахинеи и собственного понимания исторических фактов.

Мечты диванных аналитиков в духе альтернативной истории о победе ГКЧП все чаще сводятся к «китайскому варианту». В середине апреля 1989 г., сразу после смерти китайского Горбачева – Ху Яобана – десятки тысяч вышли на демонстрацию, основав постоянный палаточный городок на главной площади столицы Тяньаньмэнь. После того как участники протестов неоднократно отказались подчиниться призывам правительства разойтись, 20 мая в городе было введено военное положение. Когда стало ясно, что договориться с демонстрантами нельзя, принято принципиальное решение – намотать протестующих на гусеницы танков. Цена за сохранение государства и его перспектив оказалась умеренной – от 200-250 погибших и около 3000 раненых по официальным подсчетам, до «небесной тысячи» (1000-1500 жертв), по подсчетам диссидентов и американских советников. В 1992-1993 годах, когда китайцы на примере Советского Союза увидели, к чему могла привести другая линия поведения в период политического кризиса, они сменили свою оценку тех событий, а сегодня смело можно сказать, что «китайский путь» (реформы в экономике, полный контроль над политикой) стратегически оказался грамотным решением, а перестроечный путь Горбачева (реформы в политике, хаос в экономике) оказался сошествием в никуда. В итоге Китай мощно вступил в XXI век, обладая авторитетом крупной мировой державы с экономикой, растущей на 10% в год, целостной территорией, накормив и одев громадное население, завалив мануфактурой полмира. «Вот бы и у нас так» – мечтают диванные любители альтернативной истории и напоминают о жертвах ГКЧП – «мало подавили». Надо сказать, что три парня, по молодости ввязавшиеся в схватку титанов – околовластных группировок, погибли случайно. Намеренного подавления противодействия путчистам никто бы не допустил, и не только из-за боязни перепачкаться в крови, а потому, что судьба СССР уже была решена за годы до путча. ГКЧП был, скорее, драматической постановкой, чтобы прежняя власть ушла красиво. Кстати, все участники ГКЧП получили потом хорошие должности – чем не свидетельство игры? Так что мечтать о том, что путчистам надо было сделать, бесполезно – они сделали все, что задумывали. А судьба СССР была предрешена раньше. Последний шанс сохранить его появился весной 1991 года.

Истоки краха СССР

К распаду Советского Союза привел целый ряд политических ошибок, начиная с 30 декабря 1922 года. Прежде всего, это заложенное в Союзный договор право республик на выход, не подкрепленное законодательно положениями о порядке выхода. Декларация о праве на выход, о праве наций на самоопределение на самом деле была одним из орудий борьбы большевиков с самодержавием. Кукловоды путча, начатого в России не в 1991, а аж в феврале 1917 года при поддержке зарубежных финансово-промышленных групп и спецслужб, активно внедряли в сознание масс идеи сепаратизма, «самостийности» как пути спасения от самодержавия. На деле целью было раздробление Российской империи на возможно большее количество удельных княжеств. Самодержавие рухнуло, орудие осталось и, не будучи обезвреженным, выстрелило через несколько десятилетий. Средства, вложенные в экономику союзных республик общими усилиями народов СССР, оказались в распоряжении кучки партийцев-капиталистов и были ими растрачены без пользы для населения ставших независимыми республик.

Существовала бы Российская империя с Киевской, Минской, Рижской областями – не было бы никаких проблем. Так что путч 1917 года не кончился, он проявил себя в 1991, и до сих пор потомки тех кукловодов мечтают дробить и дробить великую Россию, желательно до уровня Саратовской, Энгельсской, Балаковской республик.

Огромное значение оказал экономический кризис, к которому привела непродуманная экономическая политика нескольких правительств. Кооперативы, существовавшие при Сталине, разогнали – побоялись хозяйственной самостоятельности и финансовой независимости граждан. Тем самым загнали честных предпринимателей в тень – и «цеховики» сообща с прочим криминалитетом в итоге сами взяли власть на рубеже 80-90-х. Реформу А.Н. Косыгина свернули – испугались того, что каждый начнет действительно получать по труду. Прочно сели на нефтяную иглу, а поток нефтедолларов тратили на ВПК и на сомнительные внешнеполитические и военные авантюры, поддерживали сильно развивающиеся страны, которым нынешняя Россия то и дело прощает многомиллиардные долги. Откуда, скажите, при таком раскладе взяться пресловутому трудовому энтузиазму масс? Во времена ГУЛАГа хоть был бесплатный рабский труд, но теперь людям за работу надо было платить, а денег взять неоткуда.

Сильно повлиял на сознание советских граждан и моральный кризис. Росло социальное расслоение. «Кто был ничем» – тем и оставался. Партноменклатура настолько заелась, в такой степени потеряла доверие простых людей, что они исподволь желали пропасть пропадом «проклятым коммунякам». Поэтому реально значимые шаги и призывы власти, искренне озабоченной ситуацией в стране, просто не воспринимались населением как руководство к действию, а заявления вроде «Не могу поступаться принципами», «Не могу молчать» и открытые письма интеллигенции к руководству страны высмеивались не без помощи зарубежных консультантов по «распространению демократии».

Узкий путь спасения

Еще одна популярная у любителей альтернативной истории версия, претендующая на истину. В марте 1991 года состоялся Всесоюзный референдум о сохранении СССР. «Считаете ли Вы необходимым сохранение Союза Советских Социалистических Республик как обновленной федерации равноправных суверенных республик, в которой будут в полной мере гарантироваться права и свободы человека любой национальности?» При явке 80% ответили «Да» 113 512 812 человек, или 77,85 %. Даже если не принимать во внимание игру слов об обновленной федерации суверенных республик (с точки зрения теории права, «федерация» и «суверенитет» несовместимы, так как суверенитет – независимость республики во внешних и верховенство государственной власти во внутренних делах, что несовместимо с признанием верховенства федеральной Конституции), сам факт голосования населения за сохранение СССР обязывал власть принять меры по исполнению волеизъявления народа. На основе воли народа нужно было сделать не так уж и много. Принять законы, запрещающие сам разговор о нарушении территориальной целостности страны. На основе законов посадить (а Ленин в таких случаях советовал «расстрелять, чтобы народ видел») активистов-сепаратистов. Разобраться в причинах националистических настроений, являющихся почвой для сепаратизма, и опять-таки на законных основаниях посадить виновных и устранить причины. Кстати, в большинстве случаев национальные конфликты были следствием коррупции и непрофессионализма местных властей, которые легко можно было сменить. В итоге, когда начался парад суверенитетов, союзное правительство трусливо соглашалось с сепаратистскими настроениями в республиках. Хотя смена партийно-хозяйственного руководства мятежных республик решила бы все проблемы. Не секрет, что именно республиканская партхозверхушка порой была форпостом сепаратизма.

Еще одну соломинку спасения граждане прозевали в 1990 году. В июле состоялся последний XXVIII съезд КПСС. Девятнадцать миллионов партийцев, которым дорого было социалистическое отечество, юридически могли сформировать собственный состав партсъезда, снять Горбачева, переизбрать ЦК, разработать и принять новую программу развития. Мы с вами видели, что получилось на деле.

Владимир **КРАСНОВ**

ОБЩЕСТВЕННАЯ ОПОРА ВЛАСТИ

Объединения общественных активистов традиционно считаются одним из институтов гражданского общества, который, с одной стороны, привлекает внимание двух первых ветвей власти к болевым точкам региона, с другой – осуществляет всеми возможными средствами контроль за служением власти народу. При этом речь идет не только об общественных палатах, но и об общественных советах при ведомствах, отдельных организациях и лично наиболее активных гражданах. Общественников в прессе и хвалят, и ругают, что является хорошим знаком: значит, они существуют. Хвалят за активность конструктивную, критикуют за активность показную и лоббирование чьих-то интересов. Одним словом, общественники – живой организм, хотя порой кажется, что потенциал этого организма еще не раскрыт.

На минувшей неделе на встречу с губернатором Валерием Радаевым пришли представители общественных палат Саратова и Саратовской области, члены общественных организаций, чтобы обсудить все грани сотрудничества власти и общественников. Глава региона сообщил о подписанном им положении по созданию общественных советов при органах исполнительной власти – на основе совершенно нового подхода к формированию советов, основанного на самоорганизации инициативных граждан. «Практика показывает, что когда люди подключены к процессу с самого начала, когда их мнение берется за основу, тогда растет их заинтересованность, а значит, усиливается эффект общественного контроля», – подчеркнул Валерий Радаев.

Конечно, хорошо, когда власть и общественность находят общий язык. Легче всего это сделать, когда общественники приходят с конкретными предложениями и понимают, чего хотят и чего власть хочет от них. Как рассказал СМИ по итогам совещания председатель молодежной организации «Синегория» Вадим Снаркович, в середине июля активисты организации пришли на прием к губернатору и попросили у него и главы администрации Саратова Валерия Сараева спортивную площадку. Месяц не прошел – и 13 августа на набережной открылась новая, суперуниверсальная площадка по воркауту, а уже 20 августа на ней будут проводиться областные соревнования.

Было бы всегда так. Но порой общественники, упрекающие власть в том, что она их не слышит, сами будто играют в игру «пойми меня».

На упомянутой встрече губернатор привел в пример ситуацию с ремонтом городских дорог. Выразив недовольство темпами строительства, Валерий Радаев подчеркнул, что в текущем году на саратовские дороги направлено порядка миллиарда рублей, поэтому необходимо приложить все усилия, чтобы, во-первых, освоить эти деньги, а во-вторых, сделать это эффективно – провести ремонт дорог качественно. Сам губернатор еженедельно лично выезжает на ремонтируемые участки, контролирует ход и качество проводимых работ. Валерий Радаев не раз просил помощи у общественников. В итоге объемом помощи остался недоволен: «Ослаблен контроль. Понимаю, жарко, тяжело, но надо работать 24 часа. Если чиновники замешкались, надо брать их за руки и выводить к людям. От вас, общественников, мы ждем усиления контроля за ремонтом дорог за счет привлечения граждан». Речь идет не только о качестве самого ремонта. Общественники пожаловались: после вскрышных работ коммунальщики редко приводят в порядок территорию. Губернатор удивился: «Что мешает показывать, рассказывать, судиться?»

Еще одна тема – якобы публичные слушания об отведении участков под строительство. Общественники снова жалуются губернатору на то, что результаты слушаний администрацией не учитываются. А глава региона недоумевает: вы же – гражданское общество, вы сами должны действовать. «Необходимо через суд обращаться. Помните историю, когда брали землю под одноэтажный дом и строили несколько квартир? Тогда появляются обманутые дольщики. Общественники должны найти, кто это сделал. Тема очень правильная, актуальная, щепетильная. Надо искать возможности влиять на эти процессы и находить виновных, а также их называть», – заявил губернатор. Общественники почему-то притихли. Потом напомнили о проблеме переноса лодочных баз с территории будущей набережной и снова получили ожидаемый ответ: помогите людям «определиться исходя не только из личных, но и из интересов города. Саратов – наш общий дом».

Дошло до курьеза: председатель ассоциации садоводов «Волжский сад» Владилен Поляничкин попросил Валерия Радаева сдвинуть на месяц дату единого дня голосования. Дескать, дачники не успевают завершить огородный сезон». То, что дата выборов определяется федеральным законом, который проходит долгий путь через Госдуму и Совет Федерации, общественника, видимо, не смутило.

В целом встреча произвела положительное впечатление. Общественники, может быть, неожиданно для себя узнали, что власть их воспринимает не только как народных контролеров и трансляторов общественного мнения, но и как опору в своей работе на благо того самого народа. И странно слышать от опоры, что она сама жаждет опереться на власть.

Никита **ДЕРЖАВИН**

Материалы страницы основаны на личном мнении авторов

СЧАСТЬЕ В ОВОЩАХ

Наверное, нет такого человека, который не хотел бы быть счастливым. Многие тратят всю жизнь на поиски счастья, ломают копья, пытаясь понять, что это такое и с чем его едят.

А, оказывается, по мнению ученых, все очень просто! Счастливы вовсе не богачи, не лауреаты всевозможных премий, не достигшие неимоверных высот власти, а те люди, рацион которых по преимуществу составляют овощи и фрукты. Да, именно так называемые «травоядные» не только самые миролюбивые, но и самые счастливые. Процент оптимистов среди них составляет 99%, у них практически всегда хорошее настроение, а проблемы они щелкают, как семечки по мере их поступления.

Ученые, чтобы не быть голословными, провели ряд испытаний на добровольцах и выяснили, что состояние счастья и удовлетворения собой, окружающими и вообще жизнью наступает, если человек съедает в день 600-700 г овощей и фруктов. Сюда же входят и любые огородные травы – зеленый лук, укроп, петрушка, сельдерей, щавель, базилик, мелисса, огуречная трава и другие. Съедобные дикие травы, типа крапивы, сныти, листьев одуванчика и других тоже приветствуются.

Фрукты и овощи лучше, конечно, употреблять местные. Но и экзотика в виде бананов, киви, авокадо и манго не воспрещается.

Лучше всего овощи и фрукты съедать не в 3 приема, а разделить на 5-7 частей.

Некоторые люди не любят овощи. Но это дело привычки и приучить себя к их употреблению можно за 2 месяца. Главное начать.

Суп из свежих огурцов со щавелем

Для приготовления вам потребуются:

свежие огурцы – 2 шт.,
щавель – 100 г,
зеленый лук – 15 г,
яйцо – 1 шт.,
сметана – 2 ст.л.,
кефир – 2 ст.,
кипяченая вода комнатной температуры – 1 ст.,
соль, перец по вкусу.

Приготовление:

Щавель измельчить, огурцы нашинковать соломкой, яйцо сварить вкрутую и порубить, зеленый лук нарезать мелкими колечками. Все перемешать, посолить, поперчить, добавить сметану, кефир, кипяченую воду, еще раз хорошо перемешать.

Котлеты из моркови и яблок

Для приготовления вам потребуются:

морковь средних размеров – 3-4 шт.,
яблоки – 3 шт.,
манная крупа – 1ст.л.,
молоко – 1/2 ст.,
яйцо – 1 шт.,
растительное масло, панировочные сухари, соль по вкусу.

Приготовление:

Морковь натереть на крупной терке, залить молоком и потушить до мягкости на сковороде с добавлением растительного масла. Добавить натертые на крупной терке яблоки без сердцевины, потушить минут 10 на медленном огне, добавить манку, посолить, перемешать. Охладить, добавить сырое яйцо, перемешать.

Сформировать котлеты, обвалять в панировочных сухарях и обжарить на сковороде на растительном масле с обеих сторон.

Творог с чесноком по-болгарски

Для приготовления вам потребуются:

творог – 1 пачка,
чеснок – 6 зубчиков,
сладкий красный перец – 1 шт.,
измельченные грецкие орехи – 1/4 ст.,
лимонный сок, растительное масло, соль, перец по вкусу.

Приготовление:

Творог протереть через сито, добавить перец, нарезанный мелкой соломкой, орехи, измельченный чеснок, сбрызнуть лимонным соком, посолить, поперчить, заправить растительным маслом.

Картофель с зеленью

Для приготовления вам потребуются:

картофель – 400 г,
зелень сельдерея – 20 г,
зелень петрушки – 20 г,
зелень укропа – 15 г,
шнитт-лук (можно заменить зеленым луком) – 10 г,
горсть хлебных крошек,
топленое или сливочное масло,
соль, перец по вкусу.

Приготовление:

Картофель нарезать тонкими ломтиками и положить на сковороду с маслом. Затем слой измельченного сельдерея, кусочки масла. Посолить, поперчить, насыпать часть остальной измельченной зелени. Положить второй слой картофеля и сельдерея, снова посыпать смесью трав.

Залить смесью молока и воды, накрыть крышкой и поставить запекать в предварительно разогретую духовку.

Когда картофель будет почти готов, посыпать блюдо хлебными крошками и снова поставить в духовку, но без крышки до образования легкой румяности.

Рагу овощное

Для приготовления вам потребуются:

картофель – 4 шт.,
небольшая свекла – 1 шт.,
морковь – 1-2 шт.,
репчатый лук – 1 шт.,
капуста белокочанная – 100 г,
лавровый лист,
семена укропа – 1 щепотка,
зелень петрушки – 10 г,
зелень укропа – 10 г,
растительное масло, соль, перец по вкусу.

Приготовление:

Картофель мелко нарезать и положить на сковороду с маслом, обжарить, помешивая, добавить измельченный лук, натертые на крупной терке морковь и свеклу, нашинкованную капусту, долить немного воды, посолить, поперчить, тушить под крышкой на тихом огне до готовности.

За 5 минут до готовности добавить лавровый лист и немного семян укропа. При подаче к столу посыпать измельченной зеленью укропа и петрушки.

Салат из кольраби

Для приготовления вам потребуются:

кольраби – 200 г,
морковь – 1 шт.,
огурец – 2 шт.,
зелень укропа – 10 г,
зелень петрушки – 15 г,
растительное масло, соль, перец по вкусу.

Приготовление:

Кольраби и морковь очистить, натереть на терке. Огурцы нарезать соломкой, зелень измельчить, все перемешать, посолить, поперчить, заправить растительным маслом.

Яблоки и абрикосы с орехами

Для приготовления вам потребуются:

яблоки – 300 г,
абрикосы – 300 г,
измельченные грецкие орехи – 2 ст.л.,
лимонный сок – 1 ст.л.,
мед – 1-2 ст.л.,
корица – 1 щепотка.

Приготовление:

Яблоки натереть на крупной терке и обрызгать лимонным соком. Абрикосы разрезать пополам, вынуть косточку и каждую половинку разрезать еще на 2 части.

Смешать яблоки и абрикосы, добавить мед, корицу. Перемешать, посыпать орехами.

САРАТОВ 24
ГЛАВНЫЙ ТЕЛЕКАНАЛ РЕГИОНА
ВО ВСЕХ КАБЕЛЬНЫХ СЕТЯХ
Рекламная служба
Saratov24.TV
тел.: 8 (8452) 24-86-34
СВИДЕТЕЛЬСТВО О РЕГИСТРАЦИИ СМИ ЭЛ № ТУ 64-00484 ОТ 10 НОЯБРЯ 2014 Г. ВЫДАНО УПРАВЛЕНИЕМ ФЕДЕРАЛЬНОЙ СЛУЖБЫ ПО НАДЗОРУ В СФЕРЕ СВЯЗИ, ИНФОРМАЦИОННЫХ ТЕХНОЛОГИЙ И МАССОВЫХ КОММУНИКАЦИЙ ПО САРАТОВСКОЙ ОБЛАСТИ.
«ГЛАВНЫЙ» — СРЕДИ РЕГИОНАЛЬНЫХ (НЕ ФЕДЕРАЛЬНЫХ) ТЕЛЕКАНАЛОВ С СОБСТВЕННЫМ 24-Х ЧАСОВЫМ ПРОГРАММИРОВАНИЕМ, ОСУЩЕСТВЛЯЮЩИХ 24-Х ЧАСОВОЕ ВЕЩАНИЕ НА ТЕРРИТОРИИ САРАТОВСКОЙ ОБЛАСТИ. ТЕЛЕКАНАЛ САРАТОВ 24 ПРОИЗВОДИТ САМОЕ БОЛЬШОЕ КОЛИЧЕСТВО ТЕЛЕПРОГРАММ О САРАТОВЕ И САРАТОВСКОЙ ОБЛАСТИ СРЕДИ ВСЕХ РЕГИОНАЛЬНЫХ ТЕЛЕКАНАЛОВ, ВЕЩАЮЩИХ НА ТЕРРИТОРИИ САРАТОВСКОЙ ОБЛАСТИ.
16+

КОНЪЮНКТИВИТ ОТ «А» ДО «Я»

Посмотрели на себя в зеркало и, в полном смысле слова, не поверили своим глазам? Опухшие, красные, как у кролика-альбиноса, с постоянно текущими слезами. А еще это мерзкое ощущение «песчинки в глазу», из-за которого постоянно хочется потереть глаз, дискомфорт при ярком свете вплоть до резей. Это конъюнктивит, воспаление слизистой оболочки глаза (конъюнктивы).

Существует несколько причин, способных вызвать воспалительный процесс такого рода. Исходя из этого, различают следующие виды конъюнктивита:

- бактериальный, спровоцированный различными бактериями: стрепто-, стафило-, пневмо- и гонококками, возбудителем дифтерии, синегнойной палочкой, палочкой Коха, некоторыми грибками и простейшими типа хламидий;
- вирусный, как следствие ОРВИ, вызванных аденовирусами, а также при поражении вирусом простого герпеса;
- аллергический, как реакция на воздействие аллергена (домашняя пыль, шерсть животных, пыльца некоторых растений). Может протекать самостоятельно или дополнительно осложнить аллергический ринит, сенную лихорадку, бронхиальную астму;
- «химический», возникающий под воздействием едких и летучих химических соединений.

Известен также «конъюнктивит сварщиков» – по сути, ожог слизистой глаз, когда неопытные горе-мастера пытаются проводить сварочные работы без защитной маски или специальных очков. На практике встречается и осложнение вирусного конъюнктивита вторичной бактериальной инфекцией.

Принято также выделять:

- острый конъюнктивит, который развивается внезапно и характеризуется полным набором стандартных проявлений;
- хронический конъюнктивит, имеет место при продолжительном контакте с раздражителями, а также может развиться при нарушениях обмена веществ, хронических ЛОР-заболеваниях, авитаминозах.

Возбудитель конъюнктивита попадает в организм человека либо воздушно-капельным путем (вирусные и аллергические конъюнктивиты), либо контактным путем, который характерен для бактериального инфицирования.

Как правило, при бактериальном конъюнктивите наблюдается «закисание» глаз – скопление в их уголках и на ресницах желтовато-серой гнойной субстанции, засыхающей во время сна, из-за чего больным трудно потом разлепить веки. Больные жалуются на пересыхание конъюнктивы, сухость, покраснение и раздражительность кожи вокруг пораженного глаза, ощущение постороннего предмета в глазу, иногда отмечаются и болевые ощущения. Заболевание развивается вначале на одном глазу, однако быстро перекидывается на второй.

Вирусный конъюнктивит может проявиться на фоне всего «букета» симптомов, сопровождающих ОРВИ: повышение температуры, лихорадка, першение и боль в горле, сильный ринит. Больных беспокоит сильное слезотечение, возможен периодический зуд, гнойные выделения из глаз отсутствуют. Поражается также вначале один глаз, затем конъюнктивит переходит на второй.

При аллергическом конъюнктивите наблюдается выраженное покраснение, повышение температуры и отечность век, сильный зуд, возможна болезненность при движениях глазных яблок. Может сопровождаться сильным ринитом или явлениями бронхоспазма.

Основная жалоба больных при конъюнктивите от контакта с раздражающими и токсичными веществами – выраженные болевые ощущения. Остальные стандартные признаки конъюнктивита либо отсутствуют, либо слабо выражены.

При остром конъюнктивите часто отмечается реакция на яркий источник света, на роговице возможно образование язвочек, точечных кровоизлияний, инфильтратов. В то же время при конъюнктивите хроническом характерны периодический зуд, жжение, ощущение песка в глазах, их быстрая утомляемость.

Для диагностики конъюнктивита имеют значение как характер жалоб пациента и установление событий, предшествующих заболеванию, так и объективная клиническая картина развития и протекания болезни. В случае сомнений в окончательном диагнозе врач назначает дополнительные исследования (бактериологические, вирусологические, цитологические), а также кожные аллергопробы, направленные на установление аллергена. В сложных ситуациях возможно проведение тестов на чувствительность возбудителя к различным антибиотикам.

Лечение конъюнктивита проводит врач-офтальмолог, оно будет различным в зависимости от установленного возбудителя. Крайне неприятным последствием неправильного лечения становится переход заболевания в хроническую стадию. При изъязвлении роговицы может наблюдаться снижение остроты зрения, а в случае развития кератита – больному может грозить и полная слепота. Поэтому заниматься самолечением в данном случае не только не желательно, но и опасно.

Лечение вирусного конъюнктивита включает назначение противовирусных препаратов, как местно, в виде глазных капель, так и в виде таблеток в случае ОРВИ. Дополнительно используются капли с кортикостероидами для снятия зуда и препараты типа «искусственная слеза» для устранения пересыхания слизистой глаз. При осложнении вирусного конъюнктивита бактериальной инфекцией схему лечения дополняют глазными каплями и мазями с антибиотиками.

При бактериальном конъюнктивите основная составляющая лечения – глазные капли и мази с антибактериальными средствами. Возможно также назначение комбинированных препаратов с антибиотиком и кортикостероидами.

При аллергическом конъюнктивите важно как можно быстрее установить аллерген и постараться максимально исключить контакт с ним больного. Для симптоматического лечения назначают антигистаминные глазные капли, иногда дополнительное назначение таблетированных противоаллергических препаратов. Параллельно возможно назначение НПВС для уменьшения воспаления, стероидных препаратов, «искусственной слезы».

Наряду с лекарственными средствами, можно использовать для лечения конъюнктивита и средства народной медицины.

Давно и хорошо зарекомендовали себя примочки из натертого сырого картофеля (кашицу лучше накладывать не непосредственно на веки, а на слой марли). Можно добавить в натертый картофель яичный белок в соотношении 1:1 и выдержать на глазах 15-20 минут.

Сильное покраснение глаз снимают примочки из сока свежего укропа – смоченные в нем кусочки марли прикладывают к глазам на 15-20 минут.

Положительный эффект наблюдается при промывании глаз настоем ромашки аптечной: 10 г цветов ромашки заливают стаканом кипятка и настаивают в течение часа, затем процеживают.

Хорошо снимают воспаление примочки из настоя цветов василька синего: 2 ч.л. цветов василька заливают стаканом кипятка, настаивают два часа, затем процеживают.

Профилактика конъюнктивита направлена как на устранение возможности передачи заболевания от человека к человеку при наличии в доме больного, так и на предупреждение постоянного «самозаражения» пациента. Основные моменты здесь – строгое соблюдение правил личной гигиены. Больной должен иметь собственное полотенце, которое необходимо стирать и проглаживать ежедневно, при насморке пользоваться одноразовыми платками. Нельзя тереть руками больные глаза во избежание переноса инфекции. При аллергическом конъюнктивите необходимо избегать контакта с аллергеном, в случае сезонных заболеваний принимать антигистаминные препараты. При постоянном контакте с раздражающими веществами необходимо использовать специальные средства защиты (защитные очки, респираторы).

ПОЗНАКОМИМСЯ ПОБЛИЖЕ

* Парень, 37 лет, познакомлюсь с девушкой из сельской местности. Дети не помеха.
Тел. 8 937 812 38 71.

* Симпатичная и заботливая женщина с жильем познакомится с одиноким и порядочным мужчиной от 60 лет для серьезных отношений.
Тел. 8 962 615 77 60.

* Сергий, 38/176/57, русский, без вредных привычек, люблю природу и восточную музыку, надеюсь встретить девушку 28-43 лет (дети не помеха) с чистым добрым сердцем, искреннюю, с серьезными намерениями. Устал от одиночества, хочу любить и быть любимым.
Жду писем по адресу: 412813, Саратовская область, Красноармейский район, ст. Паницкая, ул. Мира, 32, ФКУ К-7, отр. 4, Сергий Вячеславович Заметалин.

* Вдова, 66 лет, ищет мужчину 60-66 лет для создания семьи.
Тел. 8 903 386 05 57.

* Познакомлюсь с одинокой женщиной от 60 лет и старше, простой, душевной, не высокомерной из Саратова, Энгельса или поселков по берегам Волги, которая желает со спутником жизни прожить в спокойной обстановке, взаимопонимании и уважении друг к другу.
Тел. 8 927 114 69 51.

* Женщина из Саратова познакомится с одиноким саратовцем 55-63 лет для серьезных отношений.
Тел. 8 987 830 53 48.

* Мужчина, 42 года, ищет хорошую женщину из Саратова без детей, не курящую, русскую, без капризов, приятной полноты от 38 лет и старше.
Жду СМС по тел. 8 927 134 75 90.

* Обаятельная голубоглазая и обеспеченная жильем женщина познакомится с порядочным мужчиной старше 60 лет, согласным на переезд, для серьезных отношений.
Тел. 8 962 615 77 60.

* Милая! Развей мое одиночество, блесни огоньком в моей жизни, свети ярче солнца. Познакомлюсь для серьезных отношений. О себе: Александр, 37/180/79, зрячий инвалид 1-й группы. Все подробности при общении.
Тел. 8 960 342 40 11.

* Миловидная дама из Саратова, 68/170, познакомится с умным, добрым, русским мужчиной 65-70 лет без вредных привычек из Саратова.
Тел. 8 967 501 14 54.

* Парень, 34/176, не курю, не пью, из Хвалынска ищу девушку для серьезных отношений. Дети не помеха.
Тел. 8 987 827 17 38.

* Женщина, 63 года, хозяйственная, привлекательная, без вредных привычек и проблем, ищет спутника жизни из Саратова 60-65 лет с такими же данными. На СМС не отвечаю.
Тел. 8 917 328 63 10. Звонить после 18:00.

* Александр из Саратова, добрый, отзывчивый и очень одинокий, познакомится с женщиной 47-52 лет для серьезных отношений.
Тел. 8 927 101 65 49.

Познакомимся поближе

ПОСТОЯННАЯ РУБРИКА ЗНАКОМСТВ

Объявления о желании познакомиться, найти общие интересы или скоротать время присылайте по адресу: 410056, г. Саратов, ул. им.Тараса Шевченко, 2а, оф. 205 или SMS по телефону 8-917-207-71-14 с пометкой «ПОЗНАКОМИМСЯ ПОБЛИЖЕ»

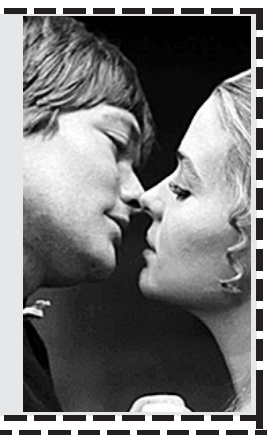

АНЕКДОТЫ

Современное поколение школьников будет уверено, что Колумб открыл Америку в поисках редкого покемона.

* * *

– Бэрримор, что это за вой на болотах?
– Вы так и не свозили свою бабу на море, сэр.

* * *

Одних ждет после этого дня встреча с толпами неуправляемых дикарей, других – бесконечные поборы и оброки, третьи лишаются в этот день свободы.
Но все почему-то называют 1 сентября праздником.

* * *

– Дорогая, с тобой я воплотил все свои сексуальные фантазии, давай перейдем к твоим.
– Давай, милый! Я хочу золотые сережки с рубинами.

* * *

Случайно заварил пакетик дешевого чая вместе с этикеткой. Гораздо вкуснее.

* * *

– Девушка, а вы гость со стороны жениха или невесты?
– Я – девушка жениха, со стороны…

* * *

В России появилась новая очень жизненная компьютерная игра, основанная на реальных событиях. В ней надо пройти почту, поликлинику, ЖКО, Сбербанк и везде монстры, настоящие монстры.

* * *

В случае победы Трампа впервые в Америке миллиардер переедет жить в общественное жилье, которое до него занимала черная семья.

* * *

Бесит, когда на кассе говорят, что можно расплатиться любой картой, а сами не принимают бубновую семерку.

* * *

Каждый день мне не дает покоя одна мысль: что делать, если работать уже устала, а замуж еще не хочешь?

* * *

Собираю дочку в школу, а по деньгам как будто замуж выдаю.

* * *

Посмотрел вчера индийское кино, надо бы перенять опыт у героини. У нее куча проблем, а ей все равно, она поет и танцует.

ФЕДОР БОНДАРЧУК ВЕДЕТ СЕБЯ КАК РЕВНИВЫЙ МАВР

Возлюбленная Федора Бондарчука – Паулина Андреева – настоящая звезда. Она снимается в лучших современных кинопроектах, а продюсер обеспечивает ей идеальные условия на съемках.

Например, для съемок в сериале «Спящие» Паулине предоставили персональный трейлер для отдыха, обеспечили отдельное меню и составили график так, чтобы она смогла полететь с Федором на отдых.

К слову, Бондарчук ведет себя с Паулиной, как ревнивый мавр. Продюсер дал понять, что флирт и панибратство с его возлюбленной категорически запрещены. Также Бондарчук добился того, чтобы его невесте не пришлось сниматься в обнаженной сцене.

ПЛОВЧИХА ЕФИМОВА СРАВНИЛА ОЛИМПИАДУ С ВОЙНОЙ

Участница Олимпиады Юлия Ефимова сравнила пребывание в Рио с войной. Травля со стороны американских спортсменов омрачила участие в играх.

Юля завоевала две серебряных медали, а спортсмены из США напомнили ей о допинговом прошлом, раскритиковали показанный Юлей жест победы и отказались пожать ей руку.

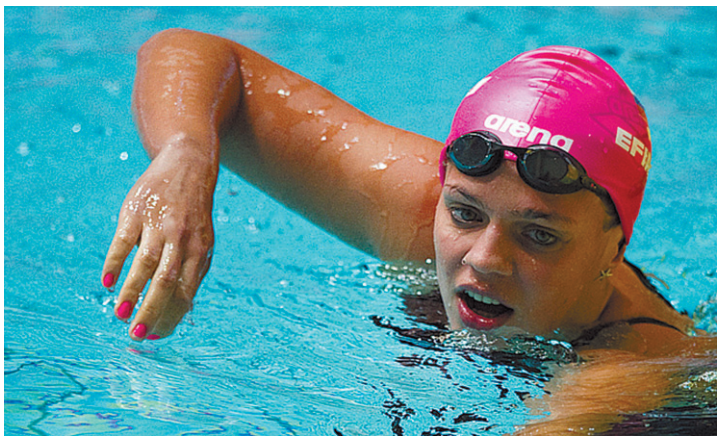

САТИ КАЗАНОВА ВЫХОДИТ ЗАМУЖ!

33-летняя Сати Казанова, наконец, выходит замуж. Напомним, что до этого певица еще ни разу не давала клятв верности.

Возраст избранника удивил некоторых поклонников певицы. Александр Шенкман, глава совета директоров «Амедиа ТВ», на 22 года старше Сати. Однако девушку это, видимо, не смутило. Шенкман богат, успешен, внимателен и буквально носит свою возлюбленную на руках. Встречаются они уже несколько лет. И, судя по всему, очень счастливы.

В недавнем интервью Сати рассказала, почему не трубит о своем возлюбленном на каждом углу. Знаменитость предпочитает не афишировать свою личную жизнь.

- Моя личная жизнь – мой храм, который я держу подальше от сторонних глаз, - сказала Сати.

Известно, что подготовка к свадьбе займет почти год. Подруга Казановой рассказала, что Сати и Александр сыграют свадьбу будущей весной или летом.

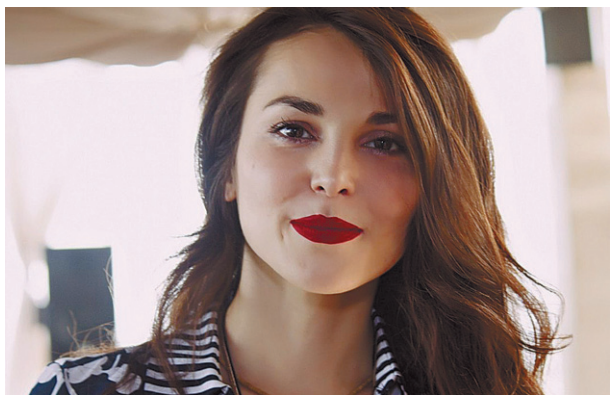

В СЕТЬ ПОПАЛА ЗАПИСЬ ССОРЫ МЕЛА ГИБСОНА И ОКСАНЫ ГРИГОРЬЕВОЙ

Бывшая подруга актера и режиссера Мела Гибсона Оксана Григорьева лишилась 14 миллионов долларов из-за несоблюдения соглашения о неразглашении.

Поскольку пианистка не захотела молчать о своей совместной жизни с Гибсоном и отправилась на ток-шоу к Говарду Стерну, Гибсон сохранил свои 14 миллионов долларов, которые могли бы перекочевать на счета Оксаны. Теперь Григорьева получит лишь 250 тысяч долларов.

Пианистка махнула рукой на внушительную сумму, которую могла бы получить за молчание, потому не собирается покрывать своего бывшего возлюбленного. Новая запись разговора Григорьевой и Гибсона попала в Сеть. На ней милый и ратующий за справедливость на экране Гибсон предстает как хам и женоненавистник. Он «обкладывает» чрезмерно большую, как ему кажется, грудь Григорьевой и обвиняет женщину, что она выглядит как проститутка. Похоже, Гибсон просто не может успокоиться, ведь он когда-то «запал» на эту самую грудь, а теперь просто брызжет ядом.

Астропрогноз
С 16.08 по 22.08

ОВЕН (21.03 – 20.04). Эта неделя многим из вас принесет избавление от серьезных проблем. Вы оцените, насколько легче жить, если вовремя, не откладывая на «потом» решать возникающие вопросы, как важно быть самодостаточным и не зависеть от других.

ТЕЛЕЦ (21.04 – 21.05). Предстоящий период может оказаться для вас достаточно эмоциональным. Проблемы, с которыми вы, возможно, столкнулись на работе или дома, наконец-то будут решены, что даст вам некоторую передышку и позволит расслабиться.

БЛИЗНЕЦЫ (22.05 – 21.06). Ожидайте от этой недели как взлетов, так и падений. Это будет, однозначно, полезный для вас период в плане накопления опыта. Чтобы избежать недоразумений дома, будьте открытыми для своих близких, не замыкайтесь на делах.

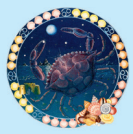

РАК (22.06 – 23.07). В этот период ваша семья может стать для вас наивысшим приоритетом, пусть даже в ущерб чисто личным интересам, а возможно, и целям карьеры. Тогда внутренние проблемы будут решены, и это принесет радость вам и вашим близким.

ЛЕВ (24.07 – 23.08). Возможно, вы окажетесь склонны к поспешным и импульсивным решениям и действиям в самых различных ситуациях. Это способно привести к множеству недоразумений, особенно на профессиональном фронте и в бизнесе.

ДЕВА (24.08 – 23.09). Не исключено, вы столкнетесь с неожиданными проблемами как на личном, так и на профессиональном фронте. Тогда большую часть своего времени и энергии вам нужно будет тратить на обдумывание выхода из складывающейся ситуации.

ВЕСЫ (24.09 – 23.10). Эта неделя обещает быть отличной для вас во всех аспектах вашей жизни. Скорее всего, она предоставит вам много возможностей, которые поведут вас в новом перспективном направлении. Вы также можете получить неожиданные доходы.

СКОРПИОН (24.10 – 22.11). Вы можете столкнуться с определенными проблемами на личном фронте. Или испытаете некоторое волнение на работе, если что-то не будет удаваться. Этого можно избежать, утверждая свое мнение и идя к цели более решительно.

СТРЕЛЕЦ (23.11 – 21.12). Время сосредоточиться на том, как улучшить свою жизнь и подходы к решению проблем. Ваши способности адаптироваться к неблагоприятным обстоятельствам помогут вам держать под контролем любые сложные ситуации.

КОЗЕРОГ (22.12 – 20.01). Большинству из вас неделя принесет улучшения в различных сферах вашей жизни. Вы можете неожиданно получить хорошие новости, которые поднимут вам настроение. Однако старайтесь не быть слишком зависимыми от других.

ВОДОЛЕЙ (21.01 – 19.02). Вам следует быть осторожными, особенно на работе, так как на этой неделе велика вероятность попасть в неприятную ситуацию. Также очень важно соблюдать спокойствие, даже если вы пока не можете справиться с обстоятельствами.

РЫБЫ (20.02 – 20.03). Важный для вас период в плане личных отношений. Будьте внимательны, чтобы не навредить кому-то из вашего близкого окружения. Это может иметь серьезные последствия для всех. В бизнесе пока не стоит начинать ничего нового.

ВКРАТЦЕ

Переплыли Волгу

Первый официальный массовый заплыв через Волгу – марафон «Река здоровья» прошел в нашем регионе в минувшую субботу 13 августа. Организаторами мероприятия выступила областная федерация плавания при поддержке областного министерства молодежной политики, спорта и туризма и региональной Общественной палаты.

Участники заплыва проплыли через Волгу 3500 метров. Старт был дан на берегу Энгельса близ старого моста, финишировали пловцы у Ротонды на набережной Космонавтов Саратова. Среди мужчин победителем марафона стал студент экономического факультета СГУ, чемпион мира по плаванию среди юниоров 19-летний покровчанин Егор Сучков – он преодолел Волгу вплавь за 45 минут. Второе и третье место также заняли профессиональные пловцы, но из Саратова. Среди женщин самой быстрой пловчихой оказалась Анна Пшеничникова из Ульяновска.

Дети погибли на дороге

Поздно вечером в самом центре Балакова на улице Трнавская 45-летний водитель на «Мазде» сбил семью, которая переходила дорогу. Прямо на месте от травм скончались пятилетний мальчик и семилетняя девочка. Их мама с тяжелыми ранениями была доставлена в больницу. Глава семейства, который вез коляску с маленьким ребенком, чудом не пострадал. Как сообщили в полиции, подозреваемый в совершении ДТП задержан и взят под домашний арест.

Дорожное происшествие вызвало широкий общественный резонанс. Активисты с просьбой о помощи обратились к губернатору Валерию Радаеву. Глава региона выразил слова глубокого соболезнования родителям, потерявшим двоих детей в результате автодорожного происшествия, и отметил, что семье будет оказана необходимая поддержка. Также поручил разобраться с картиной случившегося и причиной детского травматизма на дорогах области.

Новый зампред

В ходе итоговой коллегии Ленинского района Саратова губернатор Валерий Радаев представил нового заместителя председателя правительства по социальной сфере. Тем же утром глава региона снял с этой должности Михаила Горемыко за недостаточно эффективную работу. Вакантное место занял Иван Георгиевич Кузьмин, возглавляющий областное министерство культуры. И в ходе мероприятия Валерий Радаев озвучил первое поручение в адрес назначенного заместителя – оснастить системой вентиляции ДК «Россия», в котором проходила коллегия.

Подготовил Марат **ГОМОЮНОВ**

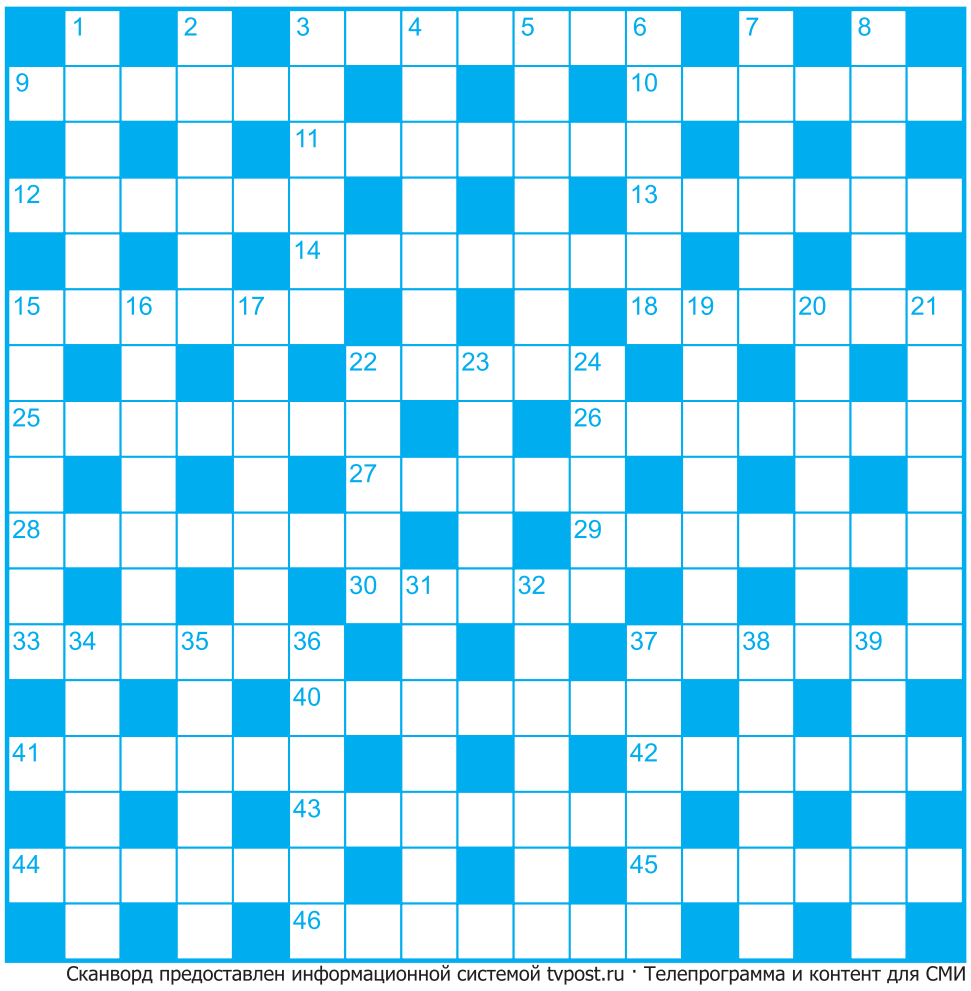

Сканворд предоставлен информационной системой tvpost.ru · Телепрограмма и контент для СМИ

ПО ГОРИЗОНТАЛИ: 3. Переведите на французский язык выражение «длинный стул». 9. «Родители» оваций. 10. Автор, скрывший свое имя. 11. Переход от более высоких форм развития к более низким. 12. Персонаж «Секретных материалов». 13. Работа с плугом. 14. Свежий, только что появившийся товар. 15. Предводитель свадебного стола. 18. Из какого заведения обычно выходит больше людей, чем входит? 22. Одежда Герасима. 25. На какое место можно наложить гипс? 26. Житель Еревана. 27. Морское непередвигающееся животное. 28. То, на что мы отваживаемся, если не можем создать комиссию. 29. Наилучший вариант решения задачи, достижения цели. 30. «Вращающаяся» в переводе с латыни деталь машины. 33. Лунная яма. 37. Дуплет художника. 40. Музыкальный темп, «угодивший» в фамилию певицы. 41. Название этой тригонометрической функции в переводе с латинского означает «секущая». 42. Именно так итальянцы произносят слово «колбаса». 43. Сорт конфет. 44. Запрет, прекращение. 45. Кто спел про «погоду в доме»? 46. Кинокомедия про Тосю Кислицину и Илью Ковригина.

ПО ВЕРТИКАЛИ: 1. Волокно для обтягивающей одежды. 2. Приспособление для обеспечения живности водой. 3. Длина поперек. 4. Союз против царя. 5. Самое большое скопление островов на одном участке Мирового океана. 6. Персонаж сказки Ю.Олеши «Три толстяка». 7. «Ключик» к человеку. 8. Закусочная, маленький ресторан быстрого обслуживания. 15. Птица-»инструмент». 16. Ягода. 17. Способ размножения клетки. 19. Продукты взрыва. 20. Прозвище Владимира Турчинского. 21. Шапочно известный Владимир. 22. Буква «А» на физическом приборе. 23. Что держит в руках рабочий на памятнике Веры Мухиной? 24. Женский (детский) головной убор с завязывающимися под подбородком лентами. 31. В каком русском романе XIX века был персонаж по фамилии Штольц? 32. Решение загадки. 34. Перечень на бумаге. 35. Утреннее прихорашивание модницы. 36. Что случилось с Советским Союзом в 1991 году? 37. «Послевкусие» огорчения. 38. Шарик из лекарственного вещества. 39. Для мужа это развлечение, а для жены – плод увлечения.

ОТВЕТЫ НА КРОССВОРД ПРЕДЫДУЩЕГО НОМЕРА: *ПО ГОРИЗОНТАЛИ: 1. Дуэлянт. 6. Силовик. 10. Ухват. 11. Сувенир. 12. Отделка. 13. Кварц. 14. Антоним. 15. Кивание. 16. Елена. 17. Таракан. 21. Яркость. 25. Иск. 27. Теоретик. 28. Ансамбль. 29. Сэр. 31. Досмотр. 35. Равнина. 39. Афины. 40. Перекос. 41. Банкрот. 42. Тёрка. 43. Сплетня. 44. Кукушка. 45. Пончо. 46. Алабама. 47. Вариант.*
ПО ВЕРТИКАЛИ: 1. Дискант. 2. Экватор. 3. Ягнёнок. 4. Туркмен. 5. Авиарейс. 6. Стоцкая. 7. Людовик. 8. Вильнюс. 9. Кладезь. 18. Алеко. 19. Абрам. 20. Астат. 22. Ряска. 23. Обмен. 24. Талон. 25. Икс. 26. Кар. 30. Эмигрант. 31. Дописка. 32. Стрелка. 33. Обкатка. 34. Растяпа. 35. Рыбаков. 36. Винокур. 37. Игрушка. 38. Антракт.

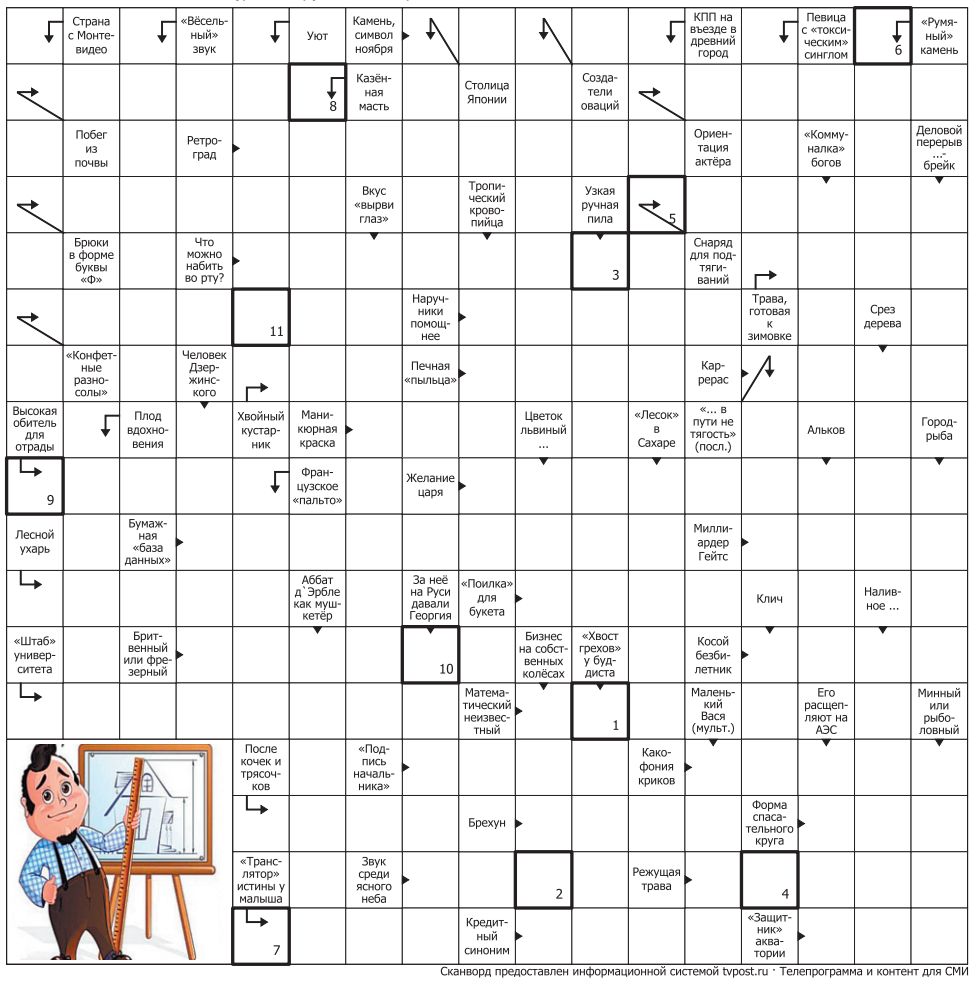

Сканворд предоставлен информационной системой tvpost.ru · Телепрограмма и контент для СМИ

Ответы на сканворд предыдущего номера

***ГОРИЗОНТАЛЬ**: Кювет. Шаттл. Разгром. Датчанка. Откуп. Кремний. Штангист. Кудря. Банкир. Анафема. Куст. Едок. Сцепка. Тесто. Трак. Природа. Мерзлота. Издержки. Альбина. Покос. Любовь. Азарт. Лоск. Кегли. Рецидив. Хват. Цена. Яство. Магадан.*
***ВЕРТИКАЛЬ**: Завтрак. Отдушка. Кочан. Винни. Тракт. Узбек. Гранд. Лапти. Майя. Мушкет. Ириска. Ара. Град. Стек. Пас. Нежить. Фото. Упряжка. Таксист. Стимул. Ястреб. Поплавская. Ваза. Роль. Раба. Динго. Репа. Розница. Корзина. Агат. Лихо. Срам. Кета. Дед. Ван.*
***Ключевое слово:** АУДИЕНЦИЯ.*

1 964065 030084 16032

ЗАВИСЛИ В «ВАФЛЕ»

Саратов оказался самым продвинутым российским городом по доступности бесплатного wi-fi

Современные технологии сопровождают нас повсюду. Обедая в кафе, посетители в одной руке держат ложку, в другой – смартфон. Отправляясь в примерочную магазина, девушки фоткают себя на гаджет в потенциальной обновке и тут же скидывают снимки подругам, дабы узнать их мнение. И даже в парках, природных оазисах в городской пустыне, далеко не все дышат полной грудью, собирают гербарий или кормят птичек. Молодежь буквально не вылезает из Интернета.

Жить в виртуальном мире помогает беспроводной Интернет по технологии wi-fi. Он становится доступным не только дома, но и в общественных местах, причем совершенно бесплатно. И здесь Саратов оказался впереди всей страны. Согласно рейтингу, представленному компанией «ЕвроМобайл», в нашем городе больше всего точек доступа wi-fi на 100 тысяч жителей, а именно 25,89. На пятки нам наступают Волгоград и Красноярск, а самым «не продвинутым» оказался Ростов-на-Дону. Далеко позади нас оказались даже Москва и Санкт-Петербург.

– Наверняка для жителей столицы бесплатный Интернет, который есть в Москве практически везде – в парках, пешеходных зонах, на всех станциях метро, на наземном транспорте, в учреждениях культуры, библиотеках, на вокзалах и в аэропортах – норма жизни. Они пресыщены и не добавляют новые точки, – считает президент компании «ЕвроМобайл» Алексей Милославский.

Что касается Саратова, у нас первая точка доступа появилась в парке «Липки» от компании «Мегафон». Позже целая аллея wi-fi, только уже от компании «Билайн», заманила к себе любителей «зависнуть» в городском парке. Однако около двух лет назад в нашей стране приняли закон, который практически обрушил развитие сетей wi-fi. Операторов обязали идентифицировать пользователей бесплатного Интернета. Возникло много вопросов относительно его реализации, и многие операторы предпочли не утруждать себя и попросту отрезать жителей от данного атрибута современного мира.

С тех пор в «Липках» выйти на просторы Всемирной паутины можно только за счет собственного тарифа. В городской и детский парки Саратова бесплатный wi-fi вернулся, только от нового провайдера, компании «Ростелеком». И то для пользования Интернетом на высокой скорости придется наизусть помнить свои пароли данного оператора. Ограничения налицо.

– Бесплатный Интернет в общественных местах просто невозможный, особенно в парках, – возмущается саратовчанка Елена Гвоздева. – Скорость такая, что не открываются даже новостные сайты.

По-другому обстоят дела в торговых комплексах, кафе и кинотеатрах. Елена уверяет, там через бесплатный wi-fi не только быстро загружаются интересующие ее сайты, но даже можно что-нибудь скачать. Подобные точки качественного доступа можно найти в заведениях на проспекте Кирова, кинотеатре «Победа», в Энгельсе – в торговом комплексе «Лазурный» и «Бульвар роз». Полный перечень реально работающих мест с бесплатным wi-fi, протестированных пользователями, можно найти в реестре на сайте http://wifi4free.ru.

Екатерина **ГОЛУБЕВА**

ГЕОМАГНИТНАЯ ОБСТАНОВКА

16.08	17.08	18.08	19.08	20.08	21.08	22.08

НЕТ ГЕОМАГНИТНЫХ ВОЗМУЩЕНИЙ
НЕБОЛЬШИЕ ГЕОМАГНИТНЫЕ ВОЗМУЩЕНИЯ
ВОЗМОЖНА МАГНИТНАЯ БУРЯ

ПРОГНОЗ ПОГОДЫ по данным hmn.ru

	16.08 ВТ	17.08 СР	18.08 ЧТ	19.08 ПТ	20.08 СБ	21.08 ВС	22.08 ПН
Облачность							
Осадки							
Температура днем, °С	+26	+29	+29	+23	+30	+29	+29
Температура ночью, °С	+20	+22	+24	+19	+20	+21	+21
Давл., мм рт. ст.	755	753	754	755	754	753	753
Влажность, %	47	36	40	62	44	48	47
Ветер, м/с	Ю 2	СВ 3	СЗ 3	СВ 5	С 2	С 2	В 1

Телеграфъ 16+ Областная еженедельная газета
Учредитель, издатель ООО «Полиграф» Директор – М.В. Шмырев Главный редактор – Артем Белов
Областная газета «**Провинциальный Телеграфъ**» зарегистрирована Управлением Федеральной службы по надзору в сфере связи, информационных технологий и массовых коммуникаций по Саратовской области. Свидетельство ПИ №ТУ64-00467 от 04.04.2014. **Печать:** Отпечатано в ООО «Типографии «Комсомольская правда» Саратовский филиал. 410033, г. Саратов, ул. Гвардейская, 2 А. Тираж **20150** экз., заказ № 4687. Подписано в печать по графику 15.08.16 в 22.00. Фактически в 21.00. **Юридический адрес редакции и издателя**: 410056, г. Саратов, ул. им. Тараса Шевченко, 2а, оф. 205. **E-mail**: telegraf2004@inbox.ru. Тел. 8(8452) 23-43-88. **Подписной индекс** 31621.